ЖЕЛЕЗНЫЙ ДОЖДЬ НАД ЛЕНИНГРАДОМ

Артобстрелы и авианалёты в документах МПВО НКВД, воспоминаниях, дневниках очевидцев и фотографиях 1941–1944 гг.

СОСТАВИТЕЛЬ БАИР ИРИНЧЕЕВ

Блокада Ленинграда вошла в мировую историю как пример героизма мирного населения в тяжелейших условиях. 750 тысяч мирных граждан погибли от голода в осаждённом нацистами городе. Однако массовой гибели ленинградцев от голода предшествовали три месяца интенсивных авианалётов и артобстрелов города.

Нацистские лётчики, выполняя бесчеловечный приказ своего командования «сделать город непригодным для жилья и неспособным к обороне», бомбами уничтожали целые дома вместе с мирными жителями. Сотни зажигательных бомб вызывали пожары, нарушали работу городских служб и, что самое главное — постоянные воздушные тревоги физически и душевно изматывали ленинградцев. Артобстрелы продолжались вплоть до 22 января 1944 года.

80 лет спустя Город-герой Ленинград восстановлен благодаря самоотверженному труду послевоенных поколений и снова поражает мир своей красотой.

Находясь в центре прекрасного Санкт-Петербурга, сложно представить масштабы разрушений, гибели людей и постоянного психологического напряжения, в котором с сентября 1941 года по январь 1944 год жили, работали и сражались ленинградцы.

Задача книги «Железный дождь над Ленинградом» — хотя бы частично восполнить этот пробел в истории нашего города.

Посвящается всем, кто был в блокаде Ленинграда; всем, кто защищал Ленинград и сражался, чтобы разорвать блокадное кольцо; и всем, кто восстановил город после войны.

ISBN 978-5-6044672-6-8

9 785604 467268

18+

АРТОБСТРЕЛЫ И АВИАНАЛЁТЫ В ДОКУМЕНТАХ МПВО НКВД, ВОСПОМИНАНИЯХ, ДНЕВНИКАХ ОЧЕВИДЦЕВ И ФОТОГРАФИЯХ 1941–1944 ГГ.

ЖЕЛЕЗНЫЙ ДОЖДЬ НАД ЛЕНИНГРАДОМ

ВОЕННЫЙ МУЗЕЙ КАРЕЛЬСКОГО ПЕРЕШЕЙКА

ВЫБОРГ 2022

АРТОБСТРЕЛЫ И АВИАНАЛЁТЫ В ДОКУМЕНТАХ МПВО НКВД, ВОСПОМИНАНИЯХ, ДНЕВНИКАХ ОЧЕВИДЦЕВ И ФОТОГРАФИЯХ 1941–1944 ГГ.

СОСТАВИТЕЛЬ БАИР ИРИНЧЕЕВ

ЖЕЛЕЗНЫЙ ДОЖДЬ НАД ЛЕНИНГРАДОМ

ЖЕЛЕЗНЫЙ ДОЖДЬ НАД ЛЕНИНГРАДОМ

**Артобстрелы и авианалёты в документах МПВО НКВД,
воспоминаниях, дневниках очевидцев и фотографиях
1941—1944 гг.**

◂ НА ОБЛОЖКЕ:
Фотография центра Ленинграда, сделанная с финского самолёта-разведчика в 1943 году.

ЖЕЛЕЗНЫЙ ДОЖДЬ НАД ЛЕНИНГРАДОМ

АРТОБСТРЕЛЫ И АВИАНАЛЁТЫ В ДОКУМЕНТАХ МПВО НКВД, ВОСПОМИНАНИЯХ, ДНЕВНИКАХ ОЧЕВИДЦЕВ И ФОТОГРАФИЯХ 1941–1944 ГГ.

СОСТАВИТЕЛЬ БАИР ИРИНЧЕЕВ

ВОЕННЫЙ МУЗЕЙ КАРЕЛЬСКОГО ПЕРЕШЕЙКА

ВЫБОРГ
2022

ЖЕЛЕЗНЫЙ ДОЖДЬ НАД ЛЕНИНГРАДОМ.
Артобстрелы и авианалёты в документах МПВО НКВД, воспоминаниях, дневниках очевидцев и фотографиях 1941–1944 гг. / Сост. Иринчеев Б.К. — Выборг: «Военный музей Карельского перешейка», 2022. — 616 с.

ISBN 978-5-6044672-6-8

Сборник документов «Железный дождь над Ленинградом. Артобстрелы и авианалёты в документах МПВО НКВД, воспоминаниях, дневниках очевидцев и фотографиях 1941–1944 гг.» — первый крупный справочник, посвящённый этому военному преступлению нацистов в годы блокады Ленинграда.

Впервые полностью публикуются сводки МПВО Ленинграда за период с 8 сентября 1941 года по 4 декабря 1941 года, и приводятся данные об обстрелах и жертвах среди мирного населения за все 29 месяцев блокады. В сборник также включены дневниковые записи, фотографии и пресса того времени.

Справочник предназначен для широкого круга читателей, интересующихся историей Санкт-Петербурга — Города-героя Ленинграда.



Демонстрация нацистских и фашистских символов в книге не является пропагандой нацизма, а преследует только просветительские и образовательные цели.

© Иринчеев Б. К., 2022
© ЧУК «Военный музей Карельского перешейка», 2022

...После подавления сил ПВО и истребительной авиации противника, подлежат разрушению водопровод, склады и электростанции, которые обеспечивают жизнедеятельность города и его способность к обороне. Военные объекты и вооружённые силы противника подлежат уничтожению артиллерийским огнём. Любая попытка населения выйти из кольца должна пресекаться, при необходимости — с применением оружия.

Франц Гальдер,
начальник Генерального штаба сухопутных войск Германии (из приказа Верховного командования сухопутных войск касательно Ленинграда от 28 августа 1941 года)

...Мы жили на дрожащей земле, под воющим небом. Наш слух работал без нашего контроля, ловя каждый звук — не сирена ли? Не свист ли бомбы и снаряда? Не немецкий ли самолёт? Наш или немецкий? В меня или не в меня? Когда раздавался отбой, все тихонечко вторили ему, напевали его, думая: «Этого больше никогда не будет...»

Ольга Берггольц,
поэтесса, муза блокадного Ленинграда, диктор ленинградского радио
5 октября 1941 года

Прохожу по родному городу и сердце кровью обливается! Изверги-фашисты изуродовали город, подвергнув обстрелу и бомбёжке наш славный Ленинград. Во многих местах — руины. Окна многих домов ещё заколочены фанерой. В некоторых местах вместо стоявших ранее домов — голые стены... Побывал в пригородах Ленинграда. Везде сплошные разрушения.
Находясь в отпуске в Ленинграде, я ежедневно ходил и грустил: что наделала нашему народу эта проклятая война.

Виктор Михайлович Искров,
гвардии подполковник
Впечатления от Ленинграда в 1946 году

ОГЛАВЛЕНИЕ

8 Предисловие

12 От составителя

16 Оперативная сводка № 14 за **8 сентября 1941 года**

30 Оперативная сводка № 15 за **9 сентября 1941 года**

37 Оперативная сводка № 16 за **10 сентября 1941 года**

45 Оперативная сводка № 17 за **11 сентября 1941 года**

54 Оперативная сводка № 18 за **12 сентября 1941 года**

57 Оперативная сводка № 19 за **13 сентября 1941 года**

60 Оперативная сводка № 20 за **14 сентября 1941 года**

66 Оперативная сводка № 21 за **15 сентября 1941 года**

69 Оперативная сводка № 22 за **16 сентября 1941 года**

72 Оперативная сводка № 23 за **17 сентября 1941 года**

76 Оперативная сводка № 24 за **18 сентября 1941 года**

84 Оперативная сводка № 25 за **19 сентября 1941 года**

106 Оперативная сводка № 26 за **20 сентября 1941 года**

108 Оперативная сводка № 27 за **21 сентября 1941 года**

111 Оперативная сводка № 28 за **22 сентября 1941 года**

117 Оперативная сводка № 29 — к 10.00 **24 сентября 1941 года**

121 Оперативная сводка № 30 — к 10.00 **25 сентября 1941 года**

124 Оперативная сводка № 31 — к 10.00 **26 сентября 1941 года**

128 Оперативная сводка № 32 — к 10.00 **27 сентября 1941 года**

130 Оперативная сводка № 33 — к 10.00 **28 сентября 1941 года**

136 Оперативная сводка № 34 — к 10.00 **29 сентября 1941 года**

140 Оперативная сводка № 35 — к 10.00 **30 сентября 1941 года**

145 Оперативная сводка № 36 — к 10.00 **1 октября 1941 года**

147 Оперативная сводка № 37 — к 10.00 **2 октября 1941 года**

158 Оперативная сводка № 38 — к 10.00 **3 октября 1941 года**

162 Оперативная сводка № 39 — к 10.00 **4 октября 1941 года**

170 Оперативная сводка № 40 — к 16.00 **5 октября 1941 года**

186 Оперативная сводка № 41 — к 10.00 **6 октября 1941 года**

193 Оперативная сводка № 42 — к 10.00 **7 октября 1941 года**

199 Оперативная сводка № 43 — к 10.00 **8 октября 1941 года**

205 Оперативная сводка № 44 — к 10.00 **9 октября 1941 года**

208 Оперативная сводка № 45 — к 10.00 **10 октября 1941 года**

215 Оперативная сводка № 46 — к 10.00 **11 октября 1941 года**

220 Оперативная сводка № 47 — к 13.00 **12 октября 1941 года**

226 Оперативная сводка № 48 — к 10.00 **13 октября 1941 года**

231 Оперативная сводка № 49 — к 15.00 **14 октября 1941 года**

240 Оперативная сводка № 50 — к 10.00 **15 октября 1941 года**

246 Оперативная сводка № 51 — к 10.00 **16 октября 1941 года**

248 Оперативная сводка № 52 — к 10.00 **17 октября 1941 года**

258 Оперативная сводка № 53 — к 10.00 **18 октября 1941 года**

264 Оперативная сводка № 54 — к 10.00 **19 октября 1941 года**

268 Оперативная сводка № 55 — к 10.00 **21 октября 1941 года**

270 Оперативная сводка № 56 — к 10.00 **22 октября 1941 года**

272 Оперативная сводка № 57 — к 10.00 **23 октября 1941 года**

274 Оперативная сводка № 58 — к 10.00 **24 октября 1941 года**

276 Оперативная сводка № 59 — к 10.00 **25 октября 1941 года**

278 Оперативная сводка № 60 — к 10.00 **26 октября 1941 года**

282 Оперативная сводка № 61 — к 10.00 **27 октября 1941 года**

283 Оперативная сводка № 62 — к 10.00 **28 октября 1941 года**

285 Оперативная сводка № 63 — к 10.00 **29 октября 1941 года**

290 Оперативная сводка № 64 — к 10.00 **30 октября 1941 года**

297 Оперативная сводка № 65 — к 10.00 **31 октября 1941 года**

301 Оперативная сводка № 66 — к 10.00 **1 ноября 1941 года**

308 Оперативная сводка № 67 — к 10.00 **2 ноября 1941 года**

311 Оперативная сводка № 68 — к 10.00 **3 ноября 1941 года**

314 Оперативная сводка № 69 — к 10.00 **4 ноября 1941 года**

322 Оперативная сводка № 70 — к 10.00 **5 ноября 1941 года**

330 Оперативная сводка № 71 — к 10.00 **6 ноября 1941 года**

338 Оперативная сводка № 72 — к 12.00 **7 ноября 1941 года**

353 Оперативная сводка № 73 — к 10.00 **8 ноября 1941 года**

358 Оперативная сводка № 74 — к 10.00 **9 ноября 1941 года**

370 Оперативная сводка № 75 — к 10.00 **10 ноября 1941 года**

376 Оперативная сводка № 76 — к 10.00 **11 ноября 1941 года**

383 Оперативная сводка № 77 — к 10.00 **12 ноября 1941 года**

387 Оперативная сводка № 78 — к 12.00 **13 ноября 1941 года**

395 Оперативная сводка № 79 — к 12.00 **14 ноября 1941 года**

406 Оперативная сводка № 80 — к 10.00 **15 ноября 1941 года**

415 Оперативная сводка № 81 — к 12.00 **16 ноября 1941 года**

422 Оперативная сводка № 82 — к 10.00 **17 ноября 1941 года**

427 Оперативная сводка № 83 — к 10.00 **18 ноября 1941 года**

432 Оперативная сводка № 84 — к 10.00 **19 ноября 1941 года**

434 Оперативная сводка № 85 — к 10.00 **20 ноября 1941 года**

437 Оперативная сводка № 86 — к 10.00 **21 ноября 1941 года**

440 Оперативная сводка № 87 — к 10.00 **22 ноября 1941 года**

446 Оперативная сводка № 88 — к 10.00 **23 ноября 1941 года**

450 Оперативная сводка № 89 — к 10.00 **24 ноября 1941 года**

455 Оперативная сводка № 90 — к 12.00 **25 ноября 1941 года**

462 Оперативная сводка № 91 — к 10.00 **26 ноября 1941 года**

469 Оперативная сводка № 92 — к 10.00 **27 ноября 1941 года**

478 Оперативная сводка № 93 — к 10.00 **28 ноября 1941 года**

488 Оперативная сводка № 94 — к 10.00 **29 ноября 1941 года**

499 Оперативная сводка № 95 — к 10.00 **30 ноября 1941 года**

502 Оперативная сводка № 96 — к 10.00 **1 декабря 1941 года**

508 Оперативная сводка № 97 — к 10.00 **2 декабря 1941 года**

515 Оперативная сводка № 98 — к 10.00 **3 декабря 1941 года**

521 Оперативная сводка № 99 — к 10.00 **4 декабря 1941 года**

528 Артиллерийские обстрелы и налеты на Ленинград **в декабре 1941 года**

530 Артиллерийские обстрелы и налеты на Ленинград **в январе 1942 года**

530 Артиллерийские обстрелы и налеты на Ленинград **в феврале 1942 года**

535 Артиллерийские обстрелы и налеты на Ленинград **в марте 1942 года**

536 Артиллерийские обстрелы и налеты на Ленинград **в апреле 1942 года**

538 Оперативная сводка № 187 — к 9.00 **5 апреля 1942 года**

551 Оперативная сводка № 188 — к 7.00 **6 апреля 1942 года**

555 Оперативная сводка № 199 — к 7.00 **26 апреля 1942 года**

560 Оперативная сводка № 200 — к 7.00 **28 апреля 1942 года**

566 Артиллерийские обстрелы и налеты на Ленинград **в мае 1942 года**

568 Артиллерийские обстрелы и налеты на Ленинград **в июне 1942 года**

570 Артиллерийские обстрелы и налеты на Ленинград **в июле 1942 года**

573 Артиллерийские обстрелы и налеты на Ленинград **в августе 1942 года**

573 Артиллерийские обстрелы и налеты на Ленинград **в сентябре 1942 года**

573 Артиллерийские обстрелы и налеты на Ленинград **в октябре 1942 года**

574 Артиллерийские обстрелы и налеты на Ленинград **в ноябре 1942 года**

574 Артиллерийские обстрелы и налеты на Ленинград **в декабре 1942 года**

575 Артиллерийские обстрелы и налеты на Ленинград **в январе 1943 года**

575 Артиллерийские обстрелы и налеты на Ленинград **в феврале 1943 года**

575 Артиллерийские обстрелы и налеты на Ленинград **в марте 1943 года**

579 Артиллерийские обстрелы и налеты на Ленинград **в апреле 1943 года**

583 Артиллерийские обстрелы и налеты на Ленинград **в мае 1943 года**

585 Артиллерийские обстрелы и налеты на Ленинград **в июне 1943 года**

586 Артиллерийские обстрелы и налеты на Ленинград **в июле 1943 года**

588 Артиллерийские обстрелы и налеты на Ленинград **в августе 1943 года**

588 Артиллерийские обстрелы и налеты на Ленинград **в сентябре 1943 года**

590 Артиллерийские обстрелы и налеты на Ленинград **в октябре 1943 года**

590 Артиллерийские обстрелы и налеты на Ленинград **в ноябре 1943 года**

591 Артиллерийские обстрелы и налеты на Ленинград **в декабре 1943 года**

596 Артиллерийские обстрелы и налеты на Ленинград **в январе 1944 года**

599 Фотоальбом 333-го батальона МПВО Ленинграда

607 Указатель мест и очагов поражения:

607 Улицы, набережные, площади

610 Основные объекты

612 Заводы, фабрики, комбинаты

614 Список сокращений

614 Список источников

ПРЕДИСЛОВИЕ

Блокада Ленинграда… Когда звучат эти слова, в первую очередь в памяти возникает образ заваленного снегом замерзающего города, жители которого погибают от голода, но продолжают отстаивать свой город, бороться за Победу. Этот образ правилен в том смысле, что наибольшие страдания мирному населению Ленинграда принес именно голод, причиной которого была немецко-финская блокада города. По современным данным, голод унес 750 тысяч жизней мирных граждан города.

Но первые бесчеловечные удары по мирным гражданам, повлекшие массовые жертвы, были нанесены гитлеровскими войсками с помощью авиации и артиллерии, еще в сентябре — начале декабря 1941 г. В наши дни об этих трагических событиях напоминают бронзовые таблички с надписью: «Это следы одного из 148 478 снарядов выпущенных фашистами по Ленинграду в 1941–44 гг.» Они установлены лишь в трех местах — на гранитном постаменте северо-западной скульптуры Клодта на Аничковом мосту («Конь с идущим юношей»), на ступенях и колоннах западного фасада Исаакиевского собора и на северном фасаде храма «Спас на Крови». Однако, по данным (вероятно неполным) Ленинградской Комиссии по установлению и расследованию преступлений и злодеяний немецко-фашистских захватчиков во время блокады Ленинграда при артобстрелах и бомбежках погибли 16747 мирных жителя, а по другим данным, число жертв обстрелов и бомбежек достигло 25 тысяч человек. Напомним, что широко известные надписи «Граждане! При артобстреле эта сторона улицы наиболее опасна!» относятся к 1943 году, когда гитлеровцы вновь усилили обстрелы города после прорыва блокады Ленинграда советскими войсками.

В сборнике «Железный дождь над Ленинградом» вниманию читателей впервые представлены полностью изданные оперативные сводки Местной противовоздушной обороны Ленинграда за 8 сентября — 4 декабря 1941 г. — первые три месяца блокады, когда гитлеровцы подвергли город массированным бомбежкам и обстрелам, рассчитывая разрушить «водопровод, склады и электростанции, которые обеспечивают жизнедеятельность города и его способность к обороне», как сказано в приказе немецкого Верховного командования сухопутных войск касательно Ленинграда от 28 августа 1941 года. Также впервые опубликованы оперативные сводки Местной противовоздушной обороны Ленинграда за 5–6 и 26–28 апреля 1942 г., когда город вновь подвергся массированным авиационным ударам в рамках операций «Айсштосс» и «Гётс фон Берлихинген», имевших первоочередной целью уничтожение кораблей Балтийского флота. За период с декабря 1941 по апрель 1942 г. приведены итоговые данные по месяцам.

Автор публикации Б. К. Иринчеев нашел очень удачную форму подачи материала — чередуя сводки МПВО с воспоминаниями ленинградцев, свидетелей и участников той трагической и героической эпопеи. В издании представлены также многочисленные фотографии, большинство из которых публикуется впервые.

В наши дни, когда уходят в вечность ветераны, события Великой Отечественной войны все больше отдаляются от нас во времени, а непосредственная эмоциональная связь с ними постепенно ослабевает, особенно важно делать упор на факты, цифры, документы, которые способны придать нашей памяти о войне новую силу. Публикация оперативных сводок Местной противовоздушной обороны Ленинграда 1941–1942 гг., в которых зафиксированы гибель и ранения людей, разрушения и повреждения зданий и объектов городского хозяйства — шаг в правильном направлении. Они позволяют найти в современном городе те самые места, где рвались вражеские бомбы и снаряды, где падали убитые, где страдали раненые жители Ленинграда. Эта публикация послужит еще одной плотиной против вод забвения, а для историков станет бесценным источником, который прольет новый свет на события блокады.

Кирилл Борисович Назаренко,
доктор исторических наук,
профессор Института истории СПбГУ

► Первая из 13 папок, в которых собраны оперативные сводки Штаба МПВО г. Ленинграда.

Секретно

Штаб Местной Противовоздушной Обороны
города Ленинграда.

Дело № 1 т 1

Оперативные сводки Штаба Местной Противовоздушной Обороны гор. Ленинграда о поражениях от налетов вражеской авиации и артиллерийских обстрелов

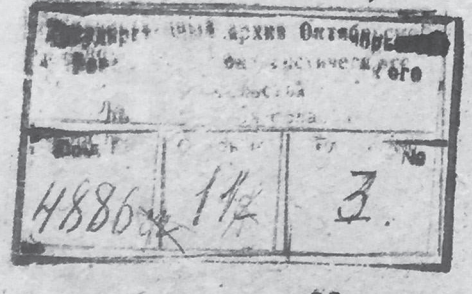

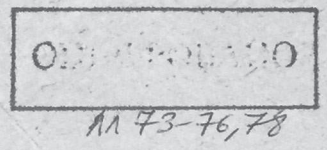

Начато: „22" Июня 1941 г.

Кончено: „30" Сентября 1941 г.

На 168 **листах.**

Хранить постоянно.
(по перечню ГУС МПВО МВД СССР
от 2 августа 1952 года)

► Так выглядели оперативные сводки МПВО на машинописных листах.

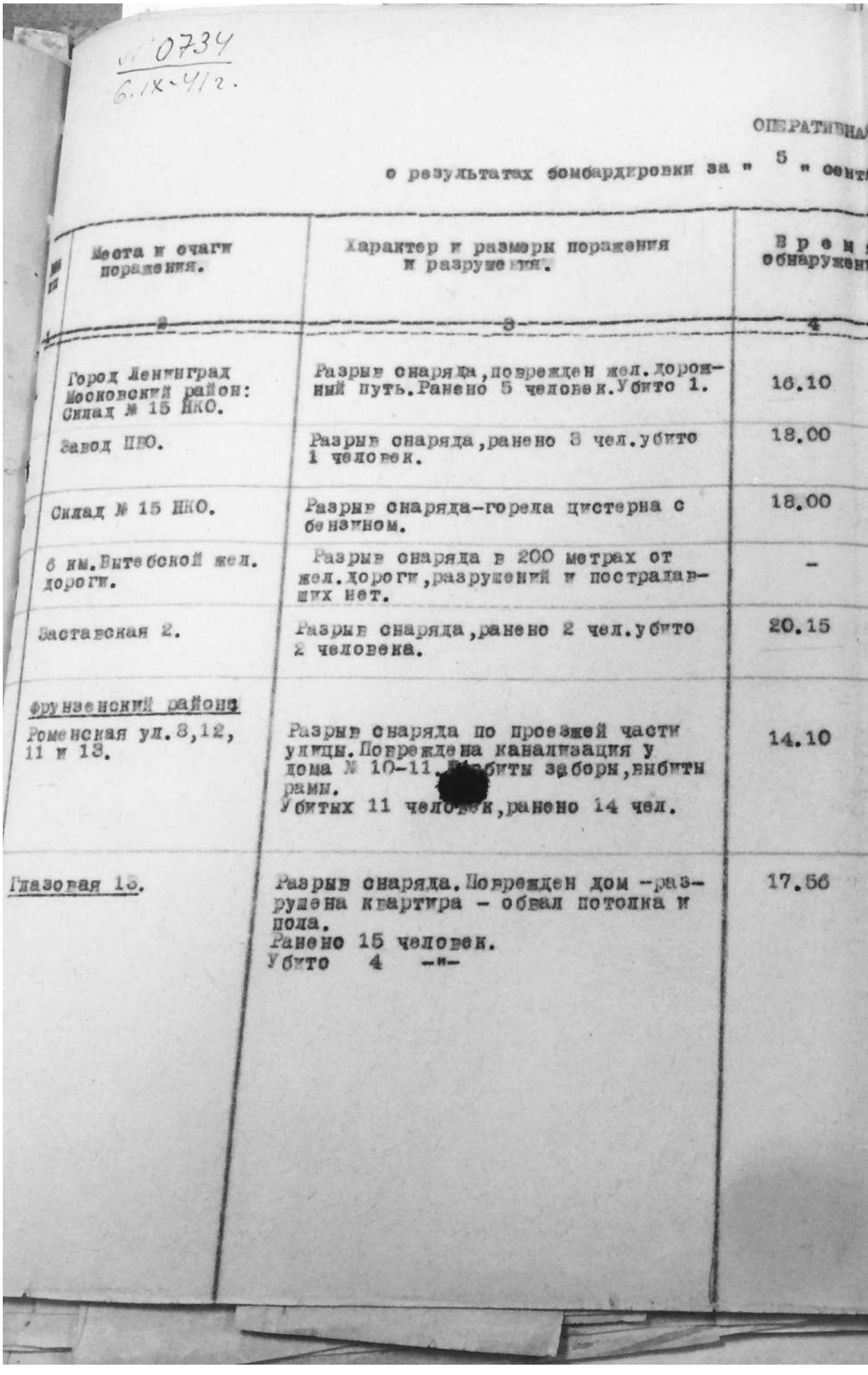

№ 0734
6.IX-41 г.

ОПЕРАТИВНАЯ

о результатах бомбардировки за " 5 " сент

№ п/п	Места и очаги поражения.	Характер и размеры поражения и разрушения.	Время обнаружен
	2	3	4
	Город Ленинград Московский район: Склад № 15 НКО.	Разрыв снаряда, повреждён жел. дорожный путь. Ранено 5 человек. Убито 1.	16.10
	Завод ПВО.	Разрыв снаряда, ранено 3 чел. убито 1 человек.	18.00
	Склад № 15 НКО.	Разрыв снаряда-горела цистерна с бензином.	18.00
	6 км. Витебской жел. дороги.	Разрыв снаряда в 200 метрах от жел. дороги, разрушений и пострадавших нет.	-
	Заставская 2.	Разрыв снаряда, ранено 2 чел. убито 2 человека.	20.15
	Фрунзенский район: Роменская ул. 8,12, 11 и 13.	Разрыв снаряда по проезжей части улицы. Повреждена канализация у дома № 10-11. Вибиты заборы, вибиты рамы. Убитых 11 человек, ранено 14 чел.	14.10
	Глазовая 13.	Разрыв снаряда. Повреждён дом -разрушена квартира - обвал потолка и пола. Ранено 15 человек. Убито 4 -и-	17.56

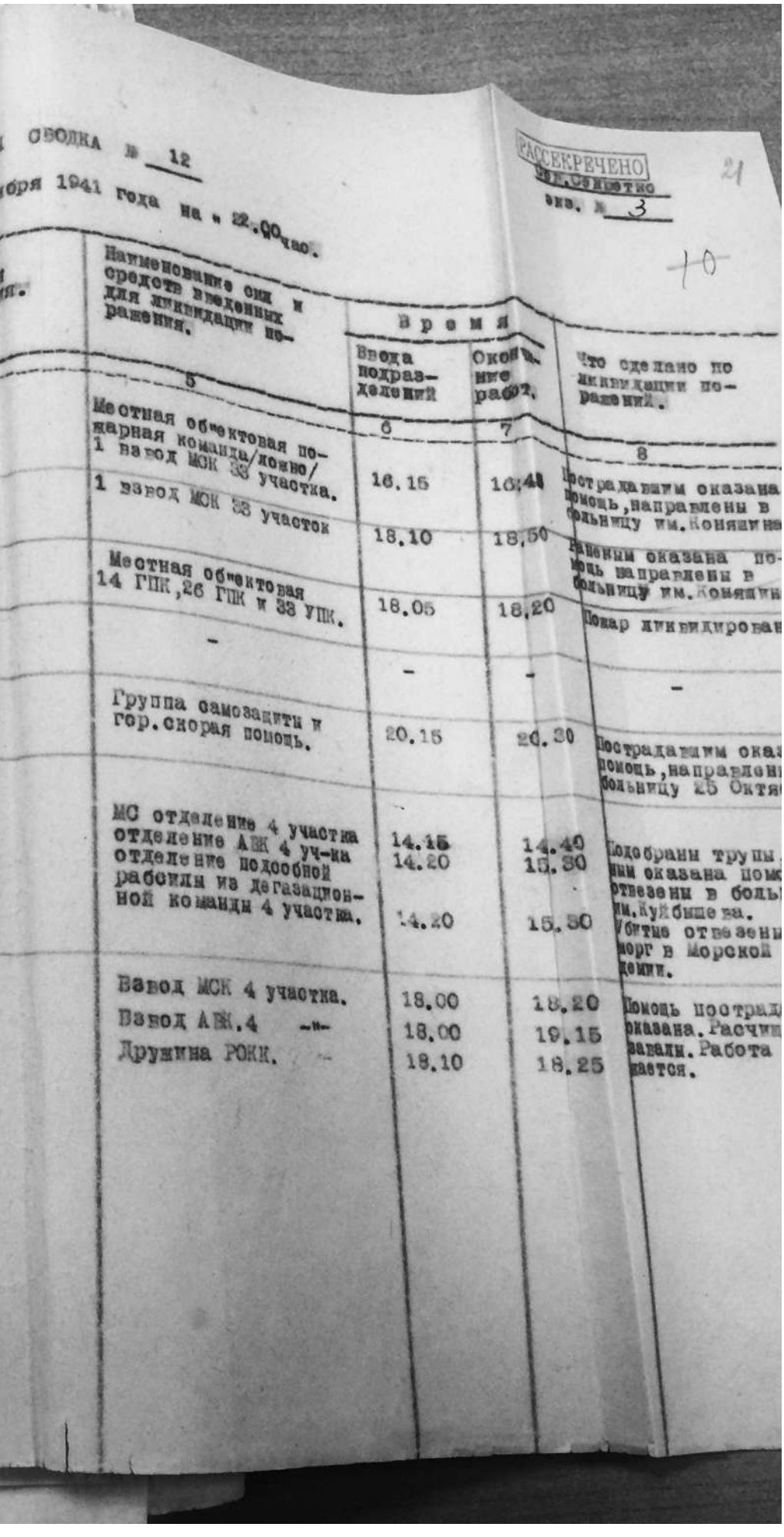

СВОДКА № 12

...бря 1941 года на « 22.00 час.

РАССЕКРЕЧЕНО
Сев. Секретно
экз. № 3

21

10

...я.	Наименование сил и средств введенных для ликвидации поражения.	Время: Ввода подразделений	Время: Окончание работ.	Что сделано по ликвидации поражений.
	5	6	7	8
	Местная об"ектовая пожарная команда/ложно/ 1 взвод МСК 33 участка.	16.15	16.48	Пострадавшим оказана помощь, направлены в больницу им. Коняшина
	1 взвод МСК 33 участок	18.10	18.50	Раненым оказана помощь направлены в больницу им. Коняшин
	Местная об"ектовая 14 ГПК, 26 ГПК и 33 УПК.	18.05	18.20	Пожар ликвидирован
	-	-	-	-
	Группа самозащиты и гор. скорая помощь.	20.15	20.30	Пострадавшим оказ... помощь, направлен... больницу 25 Октя...
	МС отделение 4 участка отделение АВК 4 уч-ка отделение подсобной рабсилы из дегазационной команды 4 участка.	14.15 14.20 14.20	14.40 15.30 15.30	Подобраны трупы. ...ным оказана помо... отвезены в боль... им. Куйбышева. Убитые отвезены морг в Морской ...демии.
	Взвод МСК 4 участка. Взвод АВК.4 -"- Дружина РОКК.	18.00 18.00 18.10	18.20 19.15 18.25	Помощь пострад... оказана. Расчищ... завалы. Работа ...ается.

До 04.09.41 — воздушные налеты на г. Пушкин, Колпино, Ленинградский аэропорт.

ИЗ ОПЕРАТИВНОЙ СВОДКИ №11 ЗА 4 СЕНТЯБРЯ 1941 ГОДА НА 23.00.

Артобстрел Московского района:
— Витебская товарная (1 ранен, 2 убито)
— З-д «Салонин» — пожар, 7 ранено, 2 убито
— З-д «Кр. Нефтяник», база «Кр. Нефтяник» — загорелись бочки с бензолом и поврежден киловатный провод, 3 обожженных, 8 ранено, 4 убито.

Бомбардировка:
В 18.00 Московского района и аэропорта, 8 фугасных бомб, без поражений.

Володарский район: з-д «Большевик», артобстрел, воронка у нефтебака, в цеху пробит магистральный нефтепровод.
29 фугасных бомб на гор. Петергоф в 18.00. Разрушен каменный дом, пострадавшие не зафиксированы.
В течение суток артобстрел Колпино, незначительно разрушена радиостанция.

Всего за 04.09.41 пострадавших: ранено — 73 человека (из них 62 военных), убито — 3 человека.

==========

ИЗ ОПЕРАТИВНОЙ СВОДКИ №12 О РЕЗУЛЬТАТАХ БОМБАРДИРОВКИ 5 СЕНТЯБРЯ 1941 ГОДА НА 22.00.

05.09.41 — артобстрел предприятий Московского и Володарского р-нов.

Во Фрунзенском р-не разрыв на проезжей части (в 14.10) ул. Раменской 8, 12, 11 и 13 — 11 убито, 14 ранено.

Глазовая 13, в 17.56 — разрыв артснаряда. Поврежден дом, разрушена квартира, обвал потолка и пола. Ранено 15, убито 4.

Пр. Обуховской обороны, 52-а, в 20.00 — разрыв снаряда у больницы Большевик, ранено 42, убито 4.

Всего за 05.09.41 пострадавших: ранено — 132 человека (из них 14 бойцов МПВО), убито — 40 человек (из них 5 бойцов МПВО).

==========

6.09.41 — большой артобстрел.
Всего за 6.09.41 пострадавших: ранено — 225 человек, убито — 38 человек.

ОТ СОСТАВИТЕЛЯ

Артиллерийские обстрелы и воздушные бомбардировки Ленинграда в 1941–1944 годах — одно из крупнейших военных преступлений нацистов во время Великой Отечественной войны. Однако масштабы разрушений и гибели ленинградцев нередко остаются за рамками научных и научно-популярных исследований, посвящённых блокаде Ленинграда, и упоминаются лишь вкратце. Как правило, в исследованиях приводятся обобщающие документы МПВО и Ленинградской городской комиссии по установлению и расследованию злодеяний немецко-фашистских захватчиков и их союзников, составленные после блокады в 1944–1945 годах.

Конечно, тема артиллерийских обстрелов и авианалётов на Ленинград поднимается во многих трудах, посвящённых блокаде. Их описания есть и в «Блокадной книге» Д. Гранина и А. Адамовича, и в труде «Блокада день за днём» А. Бурова и в фундаментальном, классическом труде «Восстановление памятников Ленинграда» А. Кедринского. Однако главной темой этих трудов является блокада как историческое событие в целом или ущерб, нанесённый нацистами памятникам архитектуры; полной картины артобстрелов, авианалётов и разрушений эти труды, изданные в советский период, не дают.

События блокадных лет и Великой Отечественной войны все дальше и дальше уходят в историю. Восемьдесят лет спустя немного осталось участников событий, которые могли бы рассказать, где падали бомбы, кто из родственников и знакомых погиб при авианалётах и артобстрелах. Современный блистательный Санкт-Петербург, самый европейский город России и второй по величине город нашей страны, имеет мало общего с суровым, израненным, но непокорённым Ленинградом военных и послевоенных лет. Вернувшись с войны, советские люди с энтузиазмом восстанавливали свой родной город. Раны, нанесённые нацистской блокадой, залечены уже давно, и лишь три памятные таблички в центре города напоминают нам о нацистских бомбах, снарядах, разрушениях и гибели мирных людей в Ленинграде. Город восстановлен и поражает весь мир своей красотой.

Современным и будущим поколениям молодых людей уже сложно представить себе, насколько сильно пострадал Ленинград в годы блокады. Именно поэтому уже пять лет назад появилась идея создать сборник документов, посвящённый исключительно этой теме. Однако массив материалов по данной теме, хранящийся в Центральном Государственном Архиве Санкт-Петербурга, огромен. Поскольку издание многотомника невозможно в силу ограниченности личных ресурсов составителя данного труда, долго выбиралась научная модель сборника — какие документы должны в него войти, чтобы дать читателю представление о масштабах разрушений, и при этом уместиться в рамках одного тома.

После анализа сводок МПВО Ленинграда за 1941–1944 годы стало очевидно, что самые интенсивные авианалёты, вызвавшие большинство разрушений, произошли в период с сентября по декабрь 1941 года. При этом артобстрелы города не прекращались всю блокаду с 4 сентября 1941 года по 22 января 1944 года.

В связи с этим была выбрана оптимальная, на наш взгляд, структура справочника. Сводки МПВО Ленинграда за первые три месяца блокады даны полностью, и занимают более 80% страниц сборника. Остальные 26 месяцев блокады — с декабря 1941 года по январь 1944 года включительно — даны в справочнике конспективно, в виде справки. В них дано общее количество падений снарядов и бомб, зафиксированное в блокадном Ленинграде, количество убитых и раненых мирных жителей и военнослужащих, описываются самые крупные разрушения.

Второй массив документов, приводящийся в сборнике, — это фотографии из коллекции Санкт-Петербургского архива кинофотофонодокументов и Российской национальной библиотеки, фиксирующие разрушения города. Читатель может сопоставить описание очагов поражения с тем, как это выглядело в реальности (в сводках выделены соответствующие строки). Наряду с общеизвестными фотографиями для сборника отбирались и малоизвестные снимки, показывающие нам жизнь и смерть в Ленинграде под «железным дождём» вражеских снарядов и бомб.

Вкратце приводятся описания разрушений из документов, хранящихся в Санкт-Петербургском архиве научно-технической документации.

Также в сборнике публикуются фотографии, сделанные финскими и немецкими военными в пригородах Ленинграда, из коллекции Военного музея Карельского перешейка и фотобанка Оборонительных сил Финляндии. Впервые в России публикуются передовицы финских газет осени 1941 года, где приводятся «сводки из ставки фюрера». Эти статьи даны как примеры нацистской лжи и пропаганды об обстрелах и авианалётах на Ленинград. Впервые публикуются копии двух финских листовок 1941–1942 годов, в которых упоминается Ленинград.

Орфография исходных документов сохранена, как и расхождения в названиях некоторых упомянутых в сводках мест и очагов поражения. Например, больница имени Куйбышева может называться «Куйбышевской больницей», а Средний проспект Васильев-

ского острова указан в сводках МПВО и как Средний проспект, и как проспект Мусоргского. Для удобства работы со сборником в конце книги приводятся указатель мест и очагов поражения, упомянутых в сводках МПВО, и список сокращений. Надеюсь, что этот сборник даст современным и будущим поколениям возможность лучше понять, чем была блокада Ленинграда — событием, не имеющим аналогов в мировой истории по масштабам героизма и трагедии.

Баир Иринчеев,
историк,
директор Военного музея Карельского перешейка



▼ Первый артиллерийский обстрел Ленинграда 4 сентября 1941 года. Фотография сделана сразу после попадания снарядов в дом №13 по улице Глазова (также в сводках называется Глазьева, Глазовская. Ныне — улица Константина Заслонова).

▸ 4 сентября 1941 года, 17.56. Разрыв снаряда. Повреждён дом: разрушена квартира — обвал потолка и пола. Ранено 15 человек, убито 4 человека. В наше время дома №13 не существует. После войны дома №11 и 13 были разобраны и на их месте стоит современный дом за номером 11.



Газета «Турун Саномат»

6 сентября 1941 года

Петербург под обстрелом тяжёлых орудий.

Немцы продолжают окружать город.

Эстония очищена от противника

Ставка Фюрера, 5 сентября. (СТТ) Ставка верховного главнокомандования сообщает: военные действия на восточном фронте развиваются успешно, продолжается окружение Петербурга. Город уже под обстрелом тяжёлой артиллерии Германии. Эстония очищена от противника.

Берлин, 5.9. (СТТ) В северной части восточного фронта один немецкий армейский корпус сумел разбить арьергард советских русских частей. Немецким солдатам пришлось сначала расчистить завалы и мины на дороге. Таким образом большевики пытались остановить продвижение немцев. Немецкий армейский корпус прорвал мощную оборонительную линию противника, где русские построили много огневых точек. В разных секторах восточного фронта большевики перешли в наступление против немецких позиций при поддержке танков. В одном секторе уничтожено 24 танка. В другом месте другая немецкая дивизия уничтожила 9 русских танков, а на третьем направлении было уничтожено 3 танка. В дополнение к этому немецкая танковая часть уничтожила небольшую русскую … (здесь газета повреждена). На этом участке в успешном бою немцы взяли в трофеи: 12 пушек, 15 грузовиков и большое количество оружия и других военных припасов



IRTONUMEROT mk 1:50

N:o 12215 241)

Turun Sa

Lauantaina syyskuun 6 pnä 1941 — 37. vuosikerta

PIETARIA pommitetaan raskailla tykeillä

Saksalaiset jatkavat Pietarin saartamista

EESTI on puhdistettu vihollisista

Johtajan päämaja, 5 9 (SIT) **Pääesikunta tiedoittaa: Itärintamalla jatkuvat sotatoimet menestyksellisesti Pietarin saartamista jatketaan. Kaupunki on jo Saksan raskaan tykistön tulen kohteena. Eesti on puhdistettu vihollisista.**

Berliini, 5. 9. (STT) Itärintaman pohjoiskaistalla onnistui eräin saksalaisen armeijakunnan syyskuun 4. pnä murskata neuvostovenäläiset jälkijoukot. Saksalaisten sotilaiden oli ensin raivattava tieltä lukuisat tiesulut ja miinoitukset, joilla bolshevikit yrittivät estää saksalaisten etenemisen. Saksalainen armeijakunta murtautui voimakkaan puolustuslinjan läpi, jolle venäläiset olivat rakentaneet useita pesäkkeitä. Itärintaman eri osilla bolsheviikit ryhtyivät hyökkäysvaunujen tukemina hyökkäämään saksalaisten asemia vastaan. Eräällä lohkolla tuhottiin 24 panssarivaunua. Muuan toinen saksalainen divisioona tuhosi 9 venäläistä hyökkäysvaunua, kun taas eräällä toisella suunnalla tuhottiin 3 hyökkäysvaunua. Lisäksi tuhosi saksalainen panssariosasto [illegible] pienehkön venäläisen [illegible] ja ilmavoimat ovat ilmoittaneet, että ilmavoimat ovat ilmoittaneet, että ilmavoimat ovat ilmoittaneet, että



nomat

N:o 12215
241

Lauantaina syyskuun 6 pnä 1941

Suurmotin saaliin selvittelyä

Vähäinen osa Sommeen suurmotin saaliista.

Tässä Viipurin eteläpuolella olevassa motissa joutui joukkojemme haltuun suunnaton sotasaalismäärä sekä suuri joukko vankeja. Kuvassa pieni osa laajaa kenttää, joka on täynnä ajoneuvoja, hevosia, tykkejä ja muuta sotasaalista. Vasemmalla raskas ilmatorjuntatykki, jollaisia kentällä oli useita. Traktoreita, joita kuvassa näkyy pari, saatiin suuri määrä ja ne saavat nyt vetää vallatut jättiläistykit asemiin entisiä isäntiään vastaan käytettäväksi.

PIETARI valmistautuu tuhoon

Voroshilov tiedoittaa, että Pietari tuhotaan räjäyttämällä

Liikenne Pietarin alueella on kokonaan sekaisin

TK-rintamakirjeenvaihtajat ilmoittavat inkeriläisten silminnäkijäin kuvausten perusteella, että Pietarin ympäristöalueelta on suuret määrät väestöä paennut Pietariin. Ne, jotka eivät vapaaehtoisesti sinne siirtyneet, on pakoitettu jättämään kotinsa ja lähtemään kaupunkiin. Kaikki julkiset rakennukset, varastosuojat ja yleenssä kaikki rakennukset on otettu majoitukseen. Sittenkään eivät kaikki ole mahtuneet huoneisiin. Kaduilla harhailee ihmisiä, jotka eivät voi saada kattoa päänsä päälle. Puistoissa, puiden ja pensaiden alla vietävät lukemattomat ihmiset yönsä vaatteisiinsa kääriytyneinä. Myöskin Pietarin esikaupungeissa on väestöä ruuhkautuneena niin paljon, että pelloillakin oleilee sadoittain ihmisiä.

Liikenne Pietarin alueella on kokonaan sekaisin. Syyskuun 1 pnä Pietarista lähtenyt inkeriläinen junailija kertoi, että silloin junaliikenne jo pysähtyi, kun kaikki kaupungista ulos johtavat radat olivat joko bolsheviikkien tai vihollisten hallussa tai niin pahasti rikki, ettei niitä voitu korjata liikennekelpoisiksi. Myöskin autoliikenne on aivan satunnaista ja kokonaan järjestämätöntä. Niinpä ei esikaupungeista ja maaseudulta ole enää voitu kuljettaa väestöä kaupungin alueelle, vaikka heille onkin annettu määräys siirtyä sinne. Heidät on määrätty kulkemaan metsiä pitkin, koska tiet ovat ilmapommituksen ja tykistötulen alaisena, lisäksi ne koetetaan pitää avoinna sotilaskuljetuksia varten.

Elintarvikkeiden saanti alkaa käydä aivan mahdottomaksi. Ruokatavarakaupoista ei enää saa ostaa leipää. Ihmiset syövät vain vanhoja kotivarastojaan, sikäli kuin niitä on. Ympäristöstä tulleet joutuvat turvautumaan niukkoihin eväspaketteihinsa. Kehnoista ravinto- ja majoitusoloista johtuen ovat nyt jo taudit alkaneet tehdä tuhojaan. Varsinkin lapset ovat alttiit kylmettymiselle joutuessaan kosteassa syysilmassa yöpymään taivasalla. Lasten keskuudessa ovatkin vatsataudit tehneet suurta tuhoa, esim. Tipunan esikaupungissa, jonka kautta kulkivat muutamia päiviä sitten Suomesta tulleet pakolaiset, on sadoittain lapsia kuolleina aseman lähistöllä.

Väestölle on levitetty marsalkka Voroshilovin julistusta, jossa hän ilmoittaa, että jos Pietarin täytyy antautua, niin se tuhotaan räjäyttämällä. Kaikkia asetta kantamaan pystyviä otetaan kaupunkia puolustaviin joukkoihin, vaikkei heille voida antaa minkäänlaista koulutusta, eikä sotilaspukuakaan, eikä enää riitä aseitakaan läheskään kaikille. Kaupungin laidassa on jo suuri määrä taloja tuhoutunut. Suuria tulipaloja on kaupungissa, sen loimut näkyvät Suomen rajalle asti. Miljoonakaupunki valmistautuu tuhoon. Sitä näyttävät hirvittävät bolsheviikkijohtajat haluavan välittämättä väestön suunnattomista kärsimyksistä.

Петербург готовится к уничтожению

Ворошилов сообщил, что Петербург будет взорван и уничтожен
Движение вокруг Петербурга в полном хаосе

Финские военные корреспонденты сообщают со слов ингерманландских очевидцев, что большое количество населения из области спаслось бегством в Петербург. Тех, кто не хотел уходить добровольно, заставили бросить свои дома и уходить в город. Все общественные здания, склады и в целом все здания используются для их размещения. Однако места всё равно всем не хватило. По улицам бродят те, у кого нет крыши над головой. В парках, под деревьями и в кустах бесчисленные люди ночуют, завернувшись в свою одежду. В пригородах Петербурга тоже скопилось так много людей, что сотни из них живут в чистом поле.

Движение транспорта в районе Петербурга в полном хаосе. Выехавший из Петербурга 1 сентября ингенманландский железнодорожник рассказал, что движение поездов тогда уже остановилось, так как все железные дороги из города уже были в руках большевиков или противника, или были так сильно разбиты, что починить их было невозможно. Движение автотранспорта носит случайный и неорганизованный характер. Поэтому население из пригородов и области не было возможности отправить на машинах, хотя им и было приказано уходить в город. Им было сказано идти лесами, так как дороги бомбят и обстреливают, и дороги нужно держать открытыми для перемещения войск.

Получение продовольствия становится почти невозможным. В продовольственных магазинах больше не купить хлеба. Люди доедают старые припасы, если они у них вообще есть. Прибывшие из области вынуждены довольствоваться своими скудными припасами. В связи с плохими условиями размещения и питанием болезни начали косить людей. В особенности дети начали простужаться из-за ночёвок под открытым небом в сырую погоду. Среди детей желудочные заболевания уже собрали много жертв, например, в Дибунах, через которые несколько дней назад прошли беженцы из Финляндии, сотни мёртвых детей лежат вокруг станции.

Населению раздали воззвание маршала Ворошилова, где он сообщает, что если Петербург придётся сдать, то он будет уничтожен при помощи взрывчатки. Всех, кто может держать оружие, забирают в ряды защитников города, хотя их уже нельзя обучить, для них нет униформы и больше нет на всех оружия. Много зданий на окраинах города уже уничтожено. В городе бушуют большие пожары, их пламя видно и на финской границе. Миллионный город готовится к гибели. Похоже, именно его гибели хотят ужасные руководители-большевики, не обращая внимания на бесконечные страдания населения.

РАССЕКРЕЧЕНО
СОВ. СЕКРЕТНО
Экз. №8

КОМАНДУЮЩЕМУ МОРСКОЙ ОБОРОНОЙ Г.ЛЕНИНГРАДА Адмиралу ИСАКОВУ.
НАЧ. НКВД ЛО — КОМИССАРУ ГОСБЕЗОПАСНОСТИ 3-го РАНГА КУБАТКИНУ.
НАЧ. ШТАБА ГЛПАКОМА СЕВ. ЗАП. ФРОНТА ПОЛКОВНИКУ ГОРОДЕЦКОМУ
СЕКРЕТАРЮ ГОРКОМА ВКП /б/ тов. КУЗНЕЦОВУ.
КОМАНДИРУ 2-го КОРПУСА ПВО Генерал-майору ПРОЦВЕТКИНУ. ПРЕДСЕДАТЕЛЮ ИСПОЛКОМА ЛЕНГОРСОВЕТА ДЕПУТАТОВ ТРУДЯЩИХСЯ тов. ПОПКОВУ.
Представляю оперативную сводку № 14 о результатах воздушной бомбардировки гор. Ленинграда 8 сентября 1941 г. за налеты в 18.55 и 22.33
ПРИЛОЖЕНИЕ: Упомянутое на 12 листах.
НАЧАЛЬНИК МЕСТНОЙ ПВО ЛЕНИНГРАДА — ПОЛКОВНИК /ЛАГУТКИН/
Отпеч. 7 экз. 9.9.1941 г./ас

ОПЕРАТИВНАЯ СВОДКА № 14
О РЕЗУЛЬТАТАХ ВОЗДУШНОГО НАЛЕТА НА ГОРОД ЛЕНИНГРАД
8 СЕНТЯБРЯ 1941 Г.

№ № п/п	Места и очаги поражения	Характер и размеры поражения и разрушения	Время обнаружения		Наименование сил и средств, введенных для ликвидации поражения	Время		Что сделано по ликвидации поражений
			часы	мин.		ввода подразделений	окончания работ	
1	2	3	4	5	6	7	8	9
	КРАСНОГВАРДЕЙСКИЙ РАЙОН	1-й НАЛЕТ 18.55						
	Свердловская наб. 19 Цех 21 завода №376	10 зажигательных бомб	19	00	Пожарные посты.			Зажигательные бомбы ликвидированы.
	Свердловская наб. 19 Общежитие	1 зажигательная бомба	19	00	Пожарные посты и 1 отделение ВГПК.			–II–
	Александровская ул. 2 Ф-ка «Волокно»	5 зажигательных бомб	19	00	Пожарные посты.			–II–
	СМОЛЬНИНСКИЙ РАЙОН	На территории района на жилые дома сброшено 1052 зажигательных бомбы.						
	Жилые дома в количестве 31	Сброшены зажигательные бомбы. Загорание жилых домов. На территории категорированных и некатегорированных объектов сброшено 259 зажигательных бомб.	18	47	2 отделения 8-й УПК, 1 отделение 9 УПК, 16 отделений ВГПК и группы самозащиты жилых домов	18.50	20.20	Пожары ликвидированы.
	Больница Боткина	Пожар в бараке №17, в 16, 20-м отделениях.	19	02	Объектовые команды, 2 отделения 9-й УПК и 4 отделения ВГПК	19.15	20.15	–II–
	ГОРВОД	Пожар в общежитии, спецлаборатории, 10-м машинном отделении и угольном складе.	18	55	Объектовые команды и 2 отделения 23-й УПК	20.30	20.51	–II–
	4-я ГЭС	Пожар в общежитии.	18	53	Объектовые команды и 1 отделение 23-й УПК	18.54	19.45	–II–
	Московская товарная	Пожары в нескольких местах.	19	05	2 отделения 8-й и 23-й УПК	20.05	21.35	–II–

		ВСЕГО НА РАЙОН: 1. Сброшено зажигательных бомб — 1311 2. Возникло пожаров жил. домов — 27 объектов — 4 3. Пострадавших: ранено — 1 обожженных — 10						
	МОСКОВСКИЙ РАЙОН	На территории района на жилые дома и объекты сброшено около 5000 зажигательных бомб.						
	Жилые дома Московского района к количестве 80 Приложение — список (от руки)	В результате сбрасывания зажигательных бомб возникли пожары в жилых домах.	19	03	Группы самозащиты жилых домов и 7 отделений пожарных команд			Пожары в 74 домах ликвидированы. Сгорели: 2 деревянных нежилых дома. Ельнинская улица. Склады с обозным инвентарем. Рыбинская 11/13. Деревянный сарай Уткин пер. 10. Деревянный сарай — Мариинская 7/9. Деревянный сарай — Решетникова 9/11. Одноэтажный деревянный дом — Жукова 5.
	Объекты в количестве 64:							
	2-й Овощекомбинат	10 зажигательных бомб — тара	19	00	Местная пожарная команда.	19.30	20.00	Пожар ликвидирован.
	Макаронная фабрика	15 зажигательных бомб. Возникло 2 пожара на чердаках.	19	00	Местная пожарная команда фабрики.	19.02	20.00	–II–
	Ленхладокомбинат	50 зажигательных бомб. Возникло 5 очагов пожаров.	19	00	Местная пожарная команда.	19.05	20.00	–II–
	Асбестовый завод	7 зажигательных бомб. Пожар в будке водомера.	19.15		Местная пожарная команда.	19.16	19.30	Бомбы засыпаны песком.
	К-т им. Анисимова	2 зажигательных бомбы.	19	05	Объектовые команды.	19.06	19.10	–II–
	2-й Автогрузовой парк	9 зажигательных бомб.	19	05	Объектовые команды.	19.06	19.15	–II–
	Карбюраторный завод	1 зажигательная бомба.	19	00	–II–	19.02	19.05	–II–
	База УГР	68 зажигательных бомб. Пожар в складе.	19	00	–II–	19.02	19.30	–II–
	Трампарк Коняшина	5 зажигательных бомб.	19	00	–II–	19.02	19.10	Бомбы не разорвались.
	Спецкартонная фабрика	1 зажигательная бомба.	19	00	–II–	19.02	19.05	Бомбы засыпаны песком.
	З-д «Фармакон»	1 зажигательная бомба.	19	00	–II–	19.02	19.05	–II–
	Коксогазовый завод	70 зажигательных бомб. Возникло 6 пожаров. От огня пострадал верхний этаж жилого барака. Пострадало 2 человека.	19	00	Объектовая пожарная команда и 10 отделений ВГПК.	19.05	20.00	Пожары ликвидированы.
	Кр. Швейник	1 зажигательная бомба	19	00	Местный пожарный пост.	19.02	19.05	Бомбы засыпаны песком.
	З-д Карпова	37 зажигательных бомб. Порвана световая и телефонная связь.	19	58	Объектовая пожарная команда.	19.00	19.15	Пожар ликвидирован.
	Желатиновый цех	Пожаров — 3.	18	58	Пожарная объектовая команда			
	З-д №387 — цех	60 зажигательных пакетов, разрушений нет.	19	00	Местная команда и отд. 33 УПК.			

	Чуг. Литейный завод	3 зажигательных бомбы, разрушений нет.	19	00	Местная ПК.			
	«Пр. Победа» №2	6 зажигательных бомб, пожар.	19	05	Объект. УПК и 1 отд. 33 УПК. 1 взв. РВК 33			
	Склады Бадаева	Пожар складов — 280 зажигательных бомб.	19	05	52 отделения пож. городских, 14 объектовых команд, 5 УПК, 11 автоцистерн, 4 спецхода	19.10	23.35	Пожар ликвидирован.
	Ф-ка искусственной кожи	4 зажигательных бомбы, пробита крыша гаража, ранен 1 человек — Нач. штаба объекта.	19	00	Местная объектовая команда	19.05	19.25	–II–
	«Пр. Победа» №1	34 зажигательных бомбы.	19	00	Объектовые команды	19.05	19.10	–II–
	Ф-ка фотобумаги	13 очагов возгорания на крыше 100 зажигательных бомб.	19	00	–II–	19.05	22.20	–II–
	Авторемонтный завод	49 зажигательных бомб.	19	00	Объектовые команды и 3 отд. гор. пож. команд	19.05	19.15	–II–
	З-д Егорова	57 зажигательных бомб, склад Мезалина.	19	00	Объектовые команды и воинская часть	19.05	21.05	–II–
	Госметр — Тамбовская 18	10 зажигательных бомб.	19	00	Пож. команда объекта	19.00	19.17	–II–
	Пищекомбинат	Пробита крыша в двух местах 15 метров 5 зажигательных бомб, пострадавших нет.	19	00	Пож. звено объекта	19.00	19.40	Произведена временная заделка пробитой крыши.
	«Скороход»	68 зажигательных бомб, разрушений нет, прогорело перекрытие. Сгорел склад на 50%, вскрыта крыша.	19	03	Местная объектовая команда и 2 отделения ВГПК	19.04	20.00	Пожар ликвидирован.
	12-й Хлебозавод	17 зажигательных бомб.	19	03	Объектовая команда	19.06	19.15	–II–
	1-я ГЭС	40 зажигательных бомб и 2 кассеты по 24 бомбы.	19	00	Объектовая команда и 4 отделения ВГПК	19.05	19.20	–II– Кассеты не сработали.
	Маслозавод № 5	Пожары 7, деревянных складов сгорело 3.	19	00	Местная ПК и 11 отд. гор. к-д.	19.00	0.30	Локализован. Производится разборка строения.
	Хлебозавод Микояна	12 зажигательных бомб, крыша завода пробита.	18	55	Местная ПК	18.57	19.07	Пожар ликвидирован.
	Витебская сортировочн.	4 пожара деревян. корпуса, 12 товарных вагонов, 1 человек обожжен.	19	15	ПК ж/д и ГПК	19.15	20.55	–II–
	Авиаинститут	25 зажигательных бомб, разрушений нет, пострадавших 1 человек.	19	00	Местная ПК	19.05	19.10	–II–
	Пролет. Труд	62 зажиг. бомбы, 6 очагов поражения.	18	58	–II–	19.00	19.10	–II–
	Гараж штаба района	13 зажигательных бомб, горели дрова.	18	58	Местная пож. команда	18.58	19.10	Пожары ликвидированы.
	Деловой Двор	11 зажигательных бомб. Сгорел сарай с обозным инвентарем.	19	00	Группа самозащиты	19.00	19.40	Сарай сгорел.
	Клуб Капланова	6 зажигательных бомб. Обгорела крыша.	18	58	–II– и 1 отд. ГПК	19.00	19.20	Пожар ликвидирован.
	З-д №47	48 зажигательных бомб	19	00	Объектовая команда	19.03	19.15	–II–
	Б-ца Коняшина	8 зажигательных бомб. Пожар прачечной.	19	03	Группа самозащиты	19.03	19.30	–II–
	База Плодовощторга	3 зажигательных бомбы. Пожар на складе тары.	19	00	–II–	19.00	19.15	–II–
	Тарный комбинат	30 <нрзб.> зажигательных бомб. Горела тара.	19	00	Отделение УПК	19.17	20.13	–II–
	Дет-очаг. Волковская 10	10 зажигательных бомб. Горели сараи.	19	02	Объектовая команда ф-ки «Скороход»	19.05	20.10	–II–
	1-й Кирпичный завод	6 зажигательных бомб. Горели склады.	19	00	Местная пож. команда	19.05	19.20	–II–
	Райсовет ОСО	2 зажигательные бомбы. Горел забор.	19	00	Группа самозащиты	19.08	19.15	–II–

	Ф-ка Театральной мебели Заставская 7	5 зажигательных бомб.	19	00	Группа самозащиты и отделение ГПК	19.05	19.20	–II–
	Артель «Краситель»	10 зажигательных бомб.	19	00	Группа самозащиты	19.03	19.25	–II–
	Артель «Объединенный Бондарь»	15 зажигательных бомб.	19	00	–II–	19.04	19.25	–II–
	Механический завод	18 <нрзб.> зажигательных бомб.	19	00	–II–	19.04	19.25	–II–
	Артель «Трудкраска»	1 зажигательная бомба.	19	03	–II–	19.04	19.45	–II–
	«Кр. Заря»	15 зажигательных бомб.	19	03	–II–	19.05	20.00	–II–
	К-т Подсобных предпр.	5 зажигательных бомб.	19	06	–II–и отделение 33 УПК.	19.08	19.20	–II–
	«Сатурн»	50 зажигательных бомб.	19	00	Объектовые команды и УПК	19.20	0.25 <нрзб>	–II–
	Клуб Ильича	5 зажигательных бомб.	19	10	Группы самозащиты	19.13	19.55	–II–
	Цветочная 8/10 Обувной техникум	10 зажигательных бомб.	19	07	Отделение УПК	19.10	19.50	–II–
	Витебская товарная	Пожары складов.	19	01	Отделение ГПК и УПК	19.10	22.00	–II–
	Железнодорожная поликлиника	2 зажиг. бомбы.	19	05	Группы самозащиты	19.08	19.35	–II–
	Ф-ка «Слюда»	2 –II– –II–	19	05	Унитарная команда	19.05	19.10	–II–
	2-й Колбасный завод	9 –II– –II–	19	05	–II–	19.05	19.15	–II–
	З-д «Комсомолец»	4 –II– –II–	19	05	–II–	19.05	19.10	–II–
	З-д «Стахановец»	4 –II– –II–	19	05	–II–	19.05	19.10	–II–
	Полиграфическая фабрика	1 зажигательная бомба	19	05	Унитарная команда	19.05	19.07	Пожар ликвидирован.
	Цех ватной ф-ки	2 –II– –II–	19	05	Отделение 11 УПК	19.05	19.49	Цех частично сгорел.
	Паточный завод	5 –II– –II–	19	05	Унитарная команда	19.05	19.10	Пожар ликвидирован.
	Склад хлорной извести Тамбовская 58	3 –II– –II–	19	05	Отделение УПК и дегазационная к-да	19.10	21.00	–II–
		ВСЕГО НА РАЙОН: 1. Сброшено зажиг.бомб около — 5.000 2. Возникло пожаров жил.домов — 80 Объектов — 64 3. Пострадавших: Ранено — 12 Обожжено — 50 Ушибы — 5 Угоревших — 9 ВСЕГО ЗА 1-й НАЛЕТ ПО ГОРОДУ: 1. Сброшено зажиг.бомб — 6327 2. Возникло пожаров жил.домов — 108 Объектов — 70 3. Пострадавших: Ранено — 13 Обожжено — 60 Ушибов — 5 Угоревших — 9						
		2-й НАЛЕТ 22 час. 33 мин.						
1.	СМОЛЬНИНСКИЙ РАЙОН							
	Горвод	1 Разрушение косой группы резервуаров. Резервуар №15 воронка диаметром 17 х 15 м., резервуар №17 воронка диаметром 22 х 25 м.	22	50				Работы по восстановлению не будут производиться до утра.

		2 Водонапорный узел 4-го машинного отделения разрушен. Пострадавших: убитых — 1 Раненых — 2	22	45	Объектовые команды и аварийно-восстановительные бригады водоканала. Мед.сан. команда объекта и 2 отд. МСК 23 участка.	22.48		Работы продолжаются. Раненые направлены в госпиталь.
	Дом Крестьянина /У Смольного/	Фугасной бомбой разрушена часть здания. Пострадавших: убито — 1 Ранено — 2	22	30	Взвод АВК 23 участка, 1 отделение МСК 23 участка	22.48	23.13	Раненые направлены в больницу. Работы по расчистке продолжаются.
	Ул. Воинова, 54	Фугасной бомбой поврежден водопровод. Ранено 2 человека /осколками/.	22	30	Бригада треста «Ленводоровод» 1 взвод ПВК 8 участка, 1 отд. ДружинКр. Креста.	23.13	23.24	Раненым оказана помощь. На место направлены доп... Восстановление водопровода продолжается.
	Ул. Воинова, 45	От фугасной бомбы воронка у дома. Разрушений и пострадавших нет.	1	25	Группа самозащиты.			Работы продолжаются.
		ВСЕГО ПО РАЙОНУ: 1 Сброшено фугасных бомб — 4 2 Пострадавших: Раненых — 6 чел. Убитых — 2 чел.						
2.	КРАСНОГВАРДЕЙСКИЙ РАЙОН							
	Ул. Комсомола 14	Фугасной бомбой разрушен 2-х этажный деревянный дом. Поврежден соседний двухэтажный деревянный дом. Завал ул. Комсомола. Порваны трамвайные провода в 5-ти пролетах. Пострадавших: Ранено — 12 чел. Убито — 6 чел.	23	10	МСК 23-го участка, 1 взвод МСК 22-го участка, 1 взвод МСК 20-го участка. Дружины Кр. Креста и 1 отделение УПК 21-го участка, и 1 отделение ВГПК.	23.25	0.10	Пострадавшим оказана помощь. Работы по разборке разрушенных зданий продолжаются. Оставшиеся без крова 26 человек размещены в бомбоубежище.
	Ул. Комсомола 33	Фугасной бомбой разрушен 1-этажный дом. Пожар от замыкания проводов в квартире. Воронка в саду.	23	10	1 отделение ВГПК. АВК 21-го участка, 1 взвод АВК 20-го участка и бригада Трамвайно-Троллейбусного Управления.	23.20	3.15	Разобрано разрушение и проезд. Восстановлен трамвайный путь.
	Арсенальная набережная	Пожар на барже	23	25	Пожарный пароход ВГПК.	23.30	0.25	Горящая баржа потоплена.
	Ул. Комсомола 1/3 Двор завода №7	Фугасная бомба, воронка, разрушений нет.	23	40				
	Ул. Михайлова 13 З-д №357	Воронка от фугасной бомбы. Разрушений нет.	23	40				
	Ул. Комсомола 13	Воронка от фугасной бомбы во дворе. Трещина в стене 6-ти этажного дома.	23	40	1 отделение АВК 21-го участка.	24.00	0.30	Население из квартир выселено. Работы продолжаются.
		ВСЕГО ПО РАЙОНУ: Сброшено фугасных бомб — 5 Пострадавших: ранено 12 Убито — 6						
3.	ПЕТРОГРАДСКИЙ РАЙОН							

	Провиантская ул. 8	От фугасной бомбы упавшей на улице повреждены окна и двери с коробками. Конструкция здания не пострадала. Пострадавших: Ранено — 37 человек Убито — 4 –||–	23	34	Мед.Сан.команда участка. Дружина Кр.Креста. АВК 29-го участка и АВК 17-го участка.	23.40	3.30	1-я помощь пострадавшим оказана. Пострадавшие эвакуированы в б-цу Эрисмана. Оставшиеся без крова размещены по Лен. уголкам. Воронка заделана. Обломки с улицы убраны. Продолжаются работы по ремонту здания.
	Парк Ленина против Зоологического сада	Фугасной бомбой повреждены оконные коробки дома 79 по пр. Горького. Раненых 9 человек.	23	36	МСК 29-го участка	22.40	3.30	Пострадавшие отправлены в б-цу Эрисмана.
	У Крепостной стены Петрокрепости на территории Монетного двора	Фугасной бомбой разрушен сарай и сторожка. ВСЕГО ПО РАЙОНУ: Сброшено 5 фугасных бомб. Пострадавших: Ранено — 46 чел. Убито — 4 чел.	23	40	Объектовая команда МПВО			Проведение работ отложено до утра.
4.	МОСКОВСКИЙ РАЙОН							
	Международный пр. 120	1 неразорвавшаяся фугасная бомба в 500 кг. Поврежден жилой дом. Ранено 5 чел. Убито — 2 человека.	22	50	1 отделение МСК 12-го участка. Дружина Кр. Креста и 1 взвод АВК.	23.00		Бомба обезврежена, пострадавшим оказана помощь. Завал ликвидирован, ведутся работы по восстановлению дома.
	Ф-ка «Скороход»	1 зажигательная бомба. Разрушений и пожаров нет.						
	З-д «Электросила»	1 зажигательная бомба. Разрушений и пожаров нет.						
	З-д №47	2 неразорвавшиеся фугасные бомбы. Разрушений и пострадавших нет.	23	46	Отделение подрывного взвода.	24.00		Работы по обезвреживанию бомб продолжаются.
	З-д Карпова	2 фугасные бомбы. Разрушен склад. Перебито 4 фидерокабельной сети. Разрушена панель и мостовая.				24.00		Работы продолжаются.
		ВСЕГО ПО РАЙОНУ: 1. Сброшено фугасных бомб — 5 2. Пострадавших: ранено 5 человек Убито — 2 –||–						
5.	ДЗЕРЖИНСКИЙ РАЙОН							
	Мойка 22	Зажигательная бомба. Пожар.	22	40	Группа самозащиты		22.55	Пожар ликвидирован.
	Наб. 9 января 14	Фугасной бомбой каменное 3-х этажное здание разрушено до основания.	22	43	1 взвод АВК 6 участка, 1 взвод МСК 6-го участка, сан.дружины 17-я ВГПК, 2-я ВГПК, взвод 2-го аварийно-восстановит. полка, взвод аварийно-восстановит. батальона и 1 взвод дегазационной команды.	22.50		Работы по расчистке и раскопке пострадавших и оказанию 1-й помощи продолжаются.
	Поле Жертв Революции, 5	Разрушен водопровод: фугасной бомбой.	22	45	1 взвод АВК 6-го участка и бригада Трамвайно-Тролл. Упр.	22.55	23.20	Произведено выключение водопровода. Работа продолжается.
	Моховая 33/35	Разрушена дворовая часть здания. Фугасной бомбой.	23	25	Унитарная команда 2-й Типографии, 4 звена сан. дружины и 1 взвод дегазкоманды.	23.55		Работы продолжаются.

	Фонтанка 20/22	Повреждены фугасной бомбой каменный, кирпичный дом и каменное 4-х этажное здание. На наб. Фонтанки разрушен водопровод и набережная.	23	30	1 взвод дегаз.команды, 5 звеньев сандружины, 1 взвод АВК 6-го участка, 1 отделение УПК 6-го участка и 45 человек авар.-восстан. батальона.	1.30		Работы продолжаются.
	Летний сад	Воронка от фугасной бомбы.	00	30				Работ не производится.
	Ул. Воинова д. 30	Фугасной бомбой разрушена крыша и чердачное перекрытие 5-ти этажного здания.	22	43	Авар-восстан. отряд	1.10		Работы продолжаются.
	Ул. Воинова д. 40	Взрывом фугасной бомбы разрушен водопровод, оборваны 3 кабеля Ленэнерго, в воронку влетела и разбилась броневая машина.	22	54	Взвод водоканализационного батальона	23.25		–II–
	Ул. Воинова д. 52	Фугасной бомбой разрушен водопровод. Разбит правительственный коллектор. Разрушены оба трамвайных пути.	22	45	Взвод водоканализационного батальона	23.30		–II–
	Ул. Каляева 37	Фугасной бомбой разрушены канализация и водопровод.	23	47	Взвод водоканализационного батальона	23.30		–II–
	Ул. Чайковского 24 и 33	Разрушена часть дома №24 с фасадной стороны над аркой на высоте 4-х этажей и здания №33, где обрушены перекрытия.	23	40	УПК 7-го участка, АВК 5-го уч-ка, дегазационная к-да 7-го уч-ка, АВК 70-го уч-ка, МСК 7-го уч-ка, МСК 27-го уч-ка.	23.20		–II–
	Ул. Петра Лаврова 10, 12, 16 и 30	Фугасными бомбами в доме №10 разрушены междуэтажные перекрытия — междуэтажные перекрытия обрушились вниз. В доме №12 фугасной бомбой вырван угол фасада здания. В доме №16 разрушен дворовый флигель. В доме №30 — 5-этажном здании разрушена стена дворового фасада.	23	00	АВК 7-го уч-ка, АВК 2-го уч-ка, авар-восстанотряд района.	1.25		–II–
	Пр. Володарского 14	Фугасной бомбой разрушен водопровод и трамвайные пути.	23	50	Бригада Ленводопровода, службы Связи и Лентрамвая.	1.30		–II–
	Пр. Володарского 16	Взрывом фугасной бомбы поврежден водопровод и канализационный коллектор. Вследствие затопления телефонной канализации вышел из строя 1200 парный телефонный кабель соединительных линий.	23	50	Взвод водоканализационного батальона, отделение связи			Работы продолжаются.
	Литейный мост	Фугасной бомбой пробито верхнее покрытие пролетного строения моста	0	30	Взвод мостовой роты			–II–
	Нева у Чернышевского проспекта	Фугасной бомбой потоплен пароход и сожжена баржа.	23	00	4 парохода	23.10	24.00	Пожар ликвидирован.
		ВСЕГО ПО РАЙОНУ: 1. Сброшено 29 фугасных бомб. 2. Пострадавших: раненых — 55 человек Убито — 10 –II– По предварительным подсчетам находится под завалами — 25 человек. ВСЕГО за 2-ой налет на город: 1. Сброшено фугасных бомб — 48 –II– зажигательных бомб — 3 2. Пострадавших: Ранено — 124 чел. Убито — 24 чел. Находится под завалами 25 чел.						

ВСЕГО ЗА 1-й и 2-й НАЛЕТ ПО ГОРОДУ:
1. Сброшено зажигательных бомб — 6330
2. Возникло пожаров жил. домов — 113
Объектов — 70
3. Пострадавших:
Ранено — 137
Обожжено — 60
Ушибов — 5
Угоревших — 24
Убито — 24
ИТОГО: 235 человек

НАЧАЛЬНИК ШТАБА МПВО ЛЕНИНГРАДА МАЙОР /ТРЕГУБОВ/
НАЧАЛЬНИК 1-ГО ОТДЕЛА КАПИТАН /МИХАЙЛОВ/

8 сентября 1941 года

**Таисия Фёдоровна Игнатова,
проживавшая в доме №14 по набережной 9 Января:**

...В начале июля началась эвакуация детей в Старую Руссу. Но там было ещё хуже — настоящее пекло, бомбёжки, немцы подходили с запада. Поэтому мы даже не успели распечатать чемоданы, как за нами приехали родители, чтобы увезти обратно.
Вернувшись, мы стали жить другой жизнью — папа — на заводе, брат — на фронте, я — 14-летняя девочка — с другими школьниками ездила в Стрельну на картошку. Так было и 8 сентября 1941 года.
Помню, как ехала домой счастливая с 10 килограммами картошки. Вдруг, в начале седьмого поднялась тревога — разбомбили резиновый завод и Бадаевские склады. А вечером мы собрались все вместе — я, мама, сестрёнка. Пробило пять одиннадцатого и... нашего дома не стало. Он рухнул весь. Нас засыпало. Я оказалась между мамой и печкой. Меня закрыло шалашом из балок, но выбраться было невозможно. Я слышала крик сестрёнки: «Мамочка, помоги, Таисия, помоги!» Я видела небо, а вокруг стонали и плакали; потом уловила слова снаружи: «Здесь живые». Меня откопали. Придя в себя, я всё время повторяла: «Мама, сестрёнка, мама, сестрёнка». Выживших отправили в больницу. У меня — сотрясение мозга и повреждение руки. Её даже хотели ампутировать, но папа сказал: «Это же девочка!» Руку восстановили, осталась я только без пальца. В нашем доме погибли почти все, спаслись лишь немногие. Чудом. Моя мама спаслась, сестрёнка задохнулась.
Так не стало дома №14 на Дворцовой набережной.



▲ Набережная 9 Января. 8 сентября 1941 года. 22.43. Фугасной бомбой 3-этажное каменное здание разрушено до основания.

На фото: бойцы МПВО разбирают завал дома №14 по набережной 9 Января (ныне — Дворцовая набережная).

8 сентября 1941 года

Емельян Сергеевич Лагуткин,
начальник МПВО Ленинграда в годы Великой Отечественной войны:

...8-го сентября 1941 года вошел в историю обороны города как первое тяжелое испытание для его защитников.

В 18 часов 55 минут по городу был дан сигнал воздушной тревоги. В воздухе — зловещий звук фашистских тяжелых бомбардировщиков, их тридцать. Наблюдаю воздушный бой, небо покрыто разрывами зенитных снарядов. Фашистские бомбы устремляются на наши улицы, дома и другие сооружения. Вместе с фугасными бомбами, очень много сбрасывается зажигательных. Проезжая по Суворовскому проспекту мне пришлось выйти из машины, т. к. от большого количества горящих зажигательных бомб, их дыма и огня было невозможно проехать.

В первое время весьма трудно было выяснить характер поражений. Донесения поступали одно за другим. Только за первые десять минут на центральный пункт пожарной связи поступило более 2000 вызовов. По полученным штабом МПВО города сведениям, в городе образовалось 178 пожаров, идет трудная борьба по устранению загораний.

В 22 часа 35 минут того же дня налет повторился. На город было сброшено 48 бомб фугасного действия, преимущественно крупного калибра и много зажигательных. Разрушено 12 жилых домов, повреждены Главная водопроводная станция и целый ряд других зданий и сооружений, убито более 150 человек. Почти в полном составе погиб штаб одного из участков.
В одном крупном очаге поражения ко мне подошел высокий, подтянутый с хорошей выправкой офицер. Это был начальник штаба местной ПВО города майор Трегубов Вадим Ростиславович. Обмениваясь мнениями, он сказал: «Да! По-видимому, началось всерьёз и надолго». С его мнением не согласиться было нельзя.

Мэри Рид,
американская журналистка:

7:30 вечера. Да, они нас достали. По-прежнему нет отбоя воздушной тревоги, но мы спустились во двор с Полей и Джоном (Джон — Джон Коупленд Рид, сын Мэри Рид, 1923 года рождения. Он несколько раз подавал заявление в Красную Армию, но все его заявления были отклонены и он остался в Ленинграде, работал на заводе. Умер от пневмонии 19 декабря 1941 года. Место захоронения неизвестно. — Прим. сост.). Сначала это выглядело как прекрасный закат — высоко в небе, с каёмкой красного вокруг дымоходов, сияющих в лучах заката. Но это облако было слишком плотным, слишком огромным, чтобы быть закатом — слишком густым, и чуть ниже, где это облако касалось ясного синего неба, у крыш города стоял некрасивый туман, смешанный с пылью, и это его выдавало. Пожар. В направлении завода Джона. Я рада, что он со мной.

8:30 вечера. Мы вышли на Невский на мост на Фонтанке. Облако стало чёрным и серым, с клубящимися завитушками дыма по краям. Оно застилало небо от конца Фонтанки у порта почти до Невы. Химикаты или нефть. Люди шли по своим делам как обычно, только группы людей на Толмачева у дверей толпились и смотрели в небо. Да. Натворили они бед.
Завтра я пойду и сдам оставшиеся облигации.

Александр Тихонович Кедров,
заместитель директора завода № 224 Свердловского района:

...В 22 ч. 40 мин. я сижу у Жукова в Управлении, раздается сигнал «ВТ». Я стремглав лечу по лестнице. Внизу настиг одного шофера, собирающегося ехать в гараж, что на бульваре Профсоюзов. В 22 час. 50 мин., проезжая по набережной мимо Кировского моста, слышу где-то вблизи оглушающий грохот. Через 10 минут нам путь преграждают кирпичи, песок, обломки дома и туча пыли с дымом. Оказывается, фугасная бомба угодила в дом № 14 по Набережной 9 Января между Мраморным переулком и Мошковым. Пришлось повернуть обратно и проехать по ул. Халтурина.

...
Неприятен, главным образом, противный вой, забирающийся во все уголки тела. Так и кажется, что бомба летит на тебя, как будто ее что-то притягивает к тебе. Затем, где-то вдали (1–2 клм), а кажется совсем рядом, слышится раскатистый взрыв, и воздушная волна сшибает крыши и скоблит штукатурку домов.
Через час — отбой. Час ночи, ложусь спать и не взирая на то, что нервы были перенапряжены, быстро засыпаю. Но сон не был спокойным: часто просыпался — какие-то чудовища-бронтозавры хотели тебя слопать.



▲ Коксогазовый завод. 8 сентября 1941 года. 19.00. 70 зажигательных бомб. Возникло 6 пожаров. От огня пострадал верхний этаж жилого барака. Пострадало два человека. Возможно, именно этот пожар видела Мэри Рид с Невского проспекта и описала в своём дневнике.



▲ Дом №12 на улице Петра Лаврова, разрушенный авиабомбой 8 сентября 1941 года.

▼ Одно из горящих деревянных хранилищ Бадаевских складов. Пожары возникли в результате налета немецких самолетов 8 сентября 1941 года. Пожары после первого в тот день налёта вспыхнули в светлое время суток, и их могли видеть все ленинградцы. Молва о сгоревших продовольственных складах моментально распространилась среди жителей города. Именно этим пожаром многие объясняли начавшийся голод.







▲ Пожар складов на станции Витебская товарная. Описание пожара — в дневнике Павла Лукницкого на стр. 28.

◂ Ленинградцы заколачивают фанерой окна, разбитые в ходе налётов 8 сентбря 1941 года. Со временем в обиходе ленинградцев даже появилось специальное словосочетание: «офанерить повреждения».





▲ Панорама пожаров в Ленинграде вечером 8 сентября 1941 года.

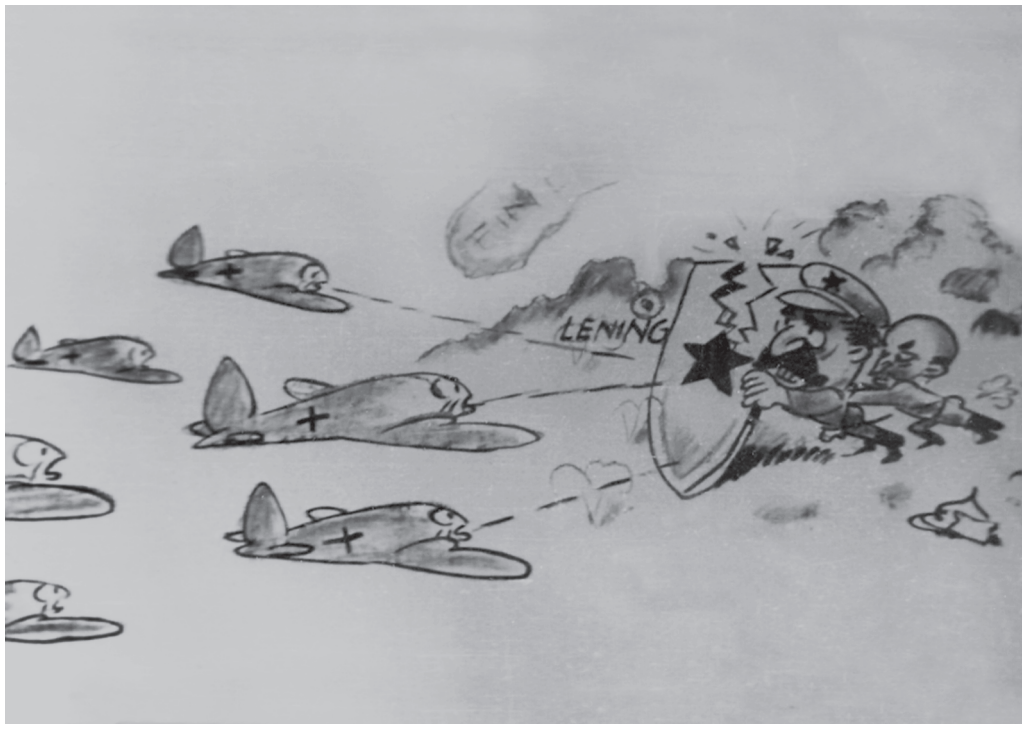

▶ Панорама пожара Бадаевских складов вечером 8 сентября 1941 года.







◂ Так «весело» изображали свои налёты на Ленинград нацистские лётчики из 4-й бомбардировочной эскадры (KG 4).



8 сентября 1941 года

А. Л. Пунин,
10-летний мальчик в 1941 году:

...Я уже начал засыпать, как вдруг раздался страшный удар. Мне показалось, что весь наш дом подпрыгнул. По радио завыла сирена. Потом выяснилось, что тяжёлая фугасная бомба упала в Неву прямо напротив Мошкова переулка. Взрыв был такой силы, что часть набережной осела, и посередине проезжей части по асфальту, словно разделительная черта, прошла широкая трещина. Она была видна и после войны. Потом её заделали.

Меня вынули из постели, закутали, и вместе с сестрой и её мирно спавшим малышом посадили под толстый кирпичный свод, который был внутри нашей квартиры: по нему шла лестница, ведущая к «бабушкам», они жили в маленьких, но уютных и интересных комнатках, расположенных в соседнем флигеле. Там, под этим мощным сводом мы и сидели, слушая нарастающую пальбу зениток (батареи стояли неподалёку на Марсовом поле) и по булыжникам двора всё чаще и громче цокали осколки снарядов.

Потом наш дом вдруг как-то странно закачался — словно корабль на волнах. Звука взрыва я не помню, но это жуткое качание дома и этот страшный рассыпающийся грохот, слышный откуда-то совсем вблизи, помню и сейчас. Отец надел шинель и вышел узнать, что случилось. Вернулся он с каким-то странным и страшным лицом.

— В нашем квартале упала бомба. Полностью разрушены дома на набережной. Это ужасно!

Наутро я пошёл гулять. На набережную можно было выйти, но дальше не пускали. Небольшой кордон из милиционеров и дружинников, с непременными противогазами на боку, стоял на набережной. В сотне метров от переулка вся проезжая часть была завалена обломками разбомбленного дома. Этот косой разноцветный развал кирпича и обломков запомнился на всю жизнь. Сколько их потом довелось увидеть в других местах!

По развалу ходили люди в касках, стояла машина «скорой помощи» и крытый грузовик. К грузовику подносили какие-то длинные предметы, завернутые в серый брезент.

8 сентября 1941 года

Павел Лукницкий,
корреспондент ТАСС:

Из окон в квартире на Боровой улице (угол Расстанной) открывается вид на весь город. Вдали сверкают шпили Адмиралтейства и Петропавловской крепости. Внизу, под самыми окнами, проходят рельсы Витебской железной дороги — множество линий, соединенных стрелками. Паровозное депо, а чуть дальше направо — темная сводчатая крыша вокзала. В поле зрения по окружности — массивные корпуса заводских цехов, высокие трубы, почти рядом с домом газовый завод; в том же направлении, далеко, у впадения Невы в Финский залив, здания на Галерном острове, а в хорошую погоду на горизонте виден Кронштадтский собор.

Налево, передо мной, — Бадаевские склады, товарная станция, вдали за ними Автово и трубы Кировского завода, а еще дальше, в лиловато-серой дымке горизонта, угадываются Красносельские высоты и Петергоф...

Шел я сюда с Петроградской стороны. На углу Глазовской и Воронежской улиц прохожие рассматривали трехэтажный с мансардой дом и в нем огромную, высотой в два этажа, пробоину от попавшего на днях снаряда. Мансарда уцелела и висит над этой уже заделанной листами фанеры пробоиной.

Во дворе дома на Боровой в маленьком скверике резвились дети. Всё было тихо и мирно вокруг. В ясном предвечернем небе плыли кучевые белые облака. В семь вечера вдруг тревожные гудки паровозов, голос по радио, ставший уже привычным: «Воздушная тревога!» Но, в отличие от прошлых тревог, не где-то там, вдали, а тут же, перед окном, сразу со всех сторон загрохотали зенитки, среди заводских корпусов видны быстрые, как молнии, взблески, и прямо перед глазами вспухают белые клубки разрывов.

И сразу же вся железная дорога, проходящая мимо дома и видимая до Витебского вокзала, покрылась светлячками сброшенных зажигательных бомб. Они горят ослепительно — много десятков одновременно. Другие бомбы упали рядом, вокруг нашего дома и по всему району. Начались пожары, огромные облака дыма взвились, клубясь и соединяясь.

Опасаясь, что бомбы попадут в расположенный рядом газовый завод, — и тогда всем тут не уцелеть, — я спустился во двор. Стоял здесь, приглядев ящики с песком, лопаты — всё, чем можно тушить зажигательные бомбы. В такой же полной готовности вокруг скопилось множество жильцов дома, не пожелавших отправиться в убежище. Никакой паники я не заметил — ни слез, ни растерянности. Все разговаривали спокойно, женщин



▲ Вид площади у Нарвских ворот во время блокады. Открытка, напечатанная в Ленинграде в 1943 году. Художник Э. А. Будогоский.

было много, мужчин почти не было — в доме живут железнодорожники, в этот час большинство из них на работе. Волновалась только одна женщина, чья пятилетняя девочка была в момент объявления тревоги во дворе и куда-то исчезла. Стали мы искать девочку, она нашлась, и мать, обнимая ее, успокоилась.

Огромные тучи, ступенчатые, различно окрашенные грозные и красивые тучи дыма, рвались вверх исполинскими клубами; самолеты гудели в воздухе, зенитки надрывались, но в толпе женщин было больше любопытства, чем страха, слышались разумные разговоры о том, что зажигательные бомбы не страшны, вот если б фугасные, было б дело другое... Народ явно подготовлен к любому нападению. По лестницам бегали дежурные, ключ от чердака отыскался не сразу, дежурные помчались туда. Какая-то женщина заметила, что из трубы нашего дома идет дым, у кого-то оставлена горящей плита. Бегала по квартирам, стучала, проверяла, я побежал к ней на подмогу, обошел все квартиры по двум лестницам — во многих жильцы были дома. В квартире 150 старуха, железнодорожница оставила плиту незатушенной, а перед плитой — груду щепок, сама ушла в бомбоубежище. Старуху разыскали, она прибежала, плиту потушили, убрали щепки.

Взяв подвернувшуюся под руку лопату, я поднялся в квартиру на верхний, шестой, этаж, затем — через чердак — на крышу и, примеривишись, как удобнее сбрасывать во двор «зажигалки», если они упадут сюда, стал наблюдать дальнейшее.

Один из фашистских самолетов клюнул носом, перевернулся, переломившись пополам, повалился. Около железной дороги склад отходов, промасленной пакли, пылает. Всё вокруг в коричнево-черном дыму, дым заволок весь дом, ест глаза, мне ничего не видно.

Но легкий ветерок относит тучи дыма в сторону — и снова передо мной весь город, железнодорожные пути, вокзал, высокие фабричные трубы. Всё на месте. По рельсам бегут паровозы, языков пламени на насыпи нет. Видны только люди, зарывающие песком затушенные бомбы. Ни один заводской цех не пострадал, ни одна стрелка не погнута. Вокзал цел. А вокруг пылающего склада пакли дружины пожарников. Собравшиеся здесь паровозы подают пожарникам воду, десятки фонтанов из направленных на огонь шлангов взяли пламя в кольцо. Оно быстро сжимается, и белые клубы пара врываются в черный дым.

На крышах всех окрестных домов стоят люди, их силуэты отчетливо видны на фоне проносимого ветром дыма. Они стоят с лопатами, они готовы бросить вниз новые бомбы. Но новых бомб нет. Воздушные поджигатели, опасаясь возмездия, улетели.

Огромный пожар распространяется, пламенея, в районе Лиговки и товарной станции. Сначала мне кажется, что это горит нефть, — так исполински хлещет вверх пламя, затем я понимаю, что это горят Бадаевские склады.

Отбоя еще нет. Наши «ястребки» еще носятся по небу, проверяя его. Мимо по улице промчались автомобили — пожарные и санитарные, грузовики с дружинами ПВО, милиция, железнодорожная охрана. Пожары уже изолированы, пламя слабеет, но дым все стелется, подкрашенный снизу вечерней зарей. Люди работают быстро, энергично, уверенно. Отвозят на грузовиках в сторону от пожаров огнеопасные грузы, проверяют чердаки, закоулки между цехами заводов, держат наготове раскрученные шланги — нет ли где-нибудь еще очага пожара? Но очагов больше нет.

В восемь вечера звучит отбой воздушной тревоги, я выхожу из дома, иду на Петроградскую сторону. Трамваи на Обводном стоят. Огромные толпы людей, запрудив всю Боровую, спешат к местам пожаров. Дальше по Боровой стоит шеренга бензоцистерн, укрывшихся здесь.

Иду до Пяти Углов, здесь уже движение трамваев, обвешанных людьми.

Огромное красное зарево привлекает внимание прохожих. Девушки-дружинницы проходят строем с хоровой песней. Город неизменен — трудолюбив, строг.

Домой я вернулся к десяти вечера. Началась новая воздушная тревога... Ухали зенитки, несколько бомб упало где-то, судя по звуку — недалеко. Я вышел во двор, наблюдал снопы рыщущих по небу прожекторов, вспышки разрывов зенитных снарядов, различал между ясными звездами продолговатые, чуть отблескивающие черточки аэростатов воздушного заграждения, слушал трескотню зенитных батарей, гул авиамоторов и изредка удары падающих где-то фугасных бомб. Но никаких пожаров нигде на этот раз не было видно. Не дождавшись конца тревоги, я отправился домой спать. В семь утра сегодня меня разбудил отец — опять тревога. Я не встал. Тревога вскоре кончилась. До двенадцати дня были еще две непродолжительные тревоги, никакой стрельбы я не слышал.

РАССЕКРЕЧЕНО
СОВ. СЕКРЕТНО
Экз. №29

НАЧ. НКВД ЛО — КОМИССАРУ ГОСБЕЗОПАСНОСТИ 3-го РАНГА КУБАТКИНУ.
КОМАНДИРУ 2-го КОРПУСА ПВО Генерал-майору ПРОЦВЕТКИНУ.
НАЧАЛЬНИКУ ШТАБА ГЛАВКОМА СЕВЕРО-ЗАПАДНОГО ФРОНТА ПОЛКОВНИКУ тов. ГОРОДЕЦКОМУ.
ПРЕДСЕДАТЕЛЮ ИСПОЛКОМА ЛЕНГОРСОВЕТА ДЕПУТАТОВ ТРУДЯЩИХСЯ тов. ПОПКОВУ.
СЕКРЕТАРЮ ЛЕНИНГРАДСКОГО ГОРКОМА ВКП /б/ тов. КУЗНЕЦОВУ.
КОМАНДУЮЩЕМУ МОРСКОЙ ОБОРОНОЙ Г.ЛЕНИНГРАДА Адмиралу ИСАКОВУ.
Представляю оперативную сводку № 15 о результатах воздушной бомбардировки гор. Ленинграда 9 сентября 1941 г.
ПРИЛОЖЕНИЕ: Упомянутое на 5 листах.
НАЧАЛЬНИК МЕСТНОЙ ПВО ЛЕНИНГРАДА — ПОЛКОВНИК /ЛАГУТКИН/
КОМИССАР МЕСТНОЙ ПВО ЛЕНИНГРАДА /ЧЕПУРИН/
НАЧАЛЬНИК ШТАБА МПВО ЛЕНИНГРАДА — МАЙОР /ТРЕГУБОВ/
Отпеч. 7 экз. разослано по списку 10.9.1941 г./ое.

ОПЕРАТИВНАЯ СВОДКА № 15
О РЕЗУЛЬТАТАХ ВОЗДУШНОГО НАЛЕТА НА ГОРОД ЛЕНИНГРАД
9 СЕНТЯБРЯ 1941 Г.

№ № п/п	Места и очаги поражения	Характер и размеры поражения и разрушения	Время обнаружения		Наименование сил и средств, введенных для ликвидации поражения	Время		Что сделано по ликвидации поражений
			часы	мин.		ввода подразделений	окончания работ	
1	2	3	4	5	6	7	8	9
	ПЕТРОГРАДСКИЙ РАЙОН	По сигналу ВТ в 21.37						
	Госнардом	Фугасная бомба. Частично разрушены Американские горы. Возник пожар.	22	50	29 УПК, одно отделение ВГПК, взвод АВК 17 уч-ка, Авар. восстан. бригады 6 объектов района.	22.58		Пожар ликвидир. Восстанов. работы продолжаются.
	Зоосад	Сброшено 2 фугасн. бомбы. Разрушены клетки для животных. Часть мелких животных и птиц убиты. Пострадал слон. Разбита легковая машина М-1. Упавшим деревом оборваны трамв. провода. Пострадавших: Убито — 1 чел. Ранено — 6 чел.	22	50	Авар. восстан. б-да 29 уч-ка, МСК 29 уч-ка, ветврачи и бригады трамв. троллейбусного управления.	23.10		Продолжаются восст. работы. Помощь пострадавшим оказана.
	Петрокрепость	Фугасной бомбой разрушен 2-х этажный кирпичный дом и частично поврежден 5-ти этажный дом и собор. Возник пожар. Пострадавших: Ранено — 2 чел. Итого по району: сброшено: фугасных бомб — 4 зажигат. бомб — Пострадавших: убит — 1 чел. ранено — 8 чел.	23	00	Взвод АВК и взвод МСК 17 уч-ка и взвод МСК 29 уч-ка.	23.10		Пожар ликвидирован. Пострадавшим оказана помощь. Работы продолжаются.

	СВЕРДЛОВСКИЙ РАЙОН Пр. Пролетарской Победы №8	Фугасная бомба упала на стадион. легко ранен 1 человек.	22	15	—	23.10		Пострадавшему оказана помощь.
	Опочинина ул. Наличный пер.	Сброшено 5 фугасных бомб попавших в сад и не причинивших ущерба.	22	15	—	—		—
	Завод №189	Зажигательная бомба упала на дворе. Пожара не возникло. Всего по району: Сброшено: фугасных бомб — 6 зажигательных — 1 Пострадавших: легко ранен 1 чел.	22	13	—	—		—
3.	ЛЕНИНСКИЙ РАЙОН Балтийская товарная станция	Сброшено 3 фугасные бомбы. Разбито 2 вагона из поезда «Санлетучки» и 2 товарных вагона. Пожар на складе. Пострадавших: убито — 1 чел. ранено — 3 чел.	22	15	Подразделен. объекта и 2 автонасоса 4 ГНК.	22.25	24.00	Пожар ликвидирован.
	Галошный завод — Обводный 136	Сброшено 3 фугасные бомбы. Поврежден корпус завода. разрушена арка. На Обводном канале свалено 2 трамв. столба оборваны трамвайные провода. Разрушен 100 мм. водопровод. Пострадавшие: убито — 11 человек ранено — 44 Убито 14 лошадей, проходившей по Обводному каналу воинской части.	22	20	Подразделен. объекта. 2 взвод АВК 3 и 13 участков 2 взвода медико-санит. ком. 3 и 13 участков. Дружины Красного Креста и Санитарный транспорт. 2 авар. водопроводные бригады и бригады трамв. тролейбусн. управления.	22.20	10.9.41. 06.00	Помощь пострадавшим оказана. Убитые лошади отправлены в Утильбазу. Водопровод исправлен, трамвайное движение открыто.
	Трубопрокатный завод Егорова	Сброшена одна фугасная бомба. Разрушен сарай.	22	30	Объектовые формирования.	22.35	23.00	Завал разобран. Воронка зарыта.
		итого по району: Сброшено: фугасных бомб — 7 зажигательных бомб — Пострадавших: убито — 12 человек ранено — 47 убито 14 лошадей.						
4.	СМОЛЬНИНСКИЙ РАЙОН Ул. Воинова — парк 1-й пятилетки	Сброшена одна зажигательная бомба. Пожара не возникло.	21	49	Группа самозащиты парка	21.50	21.59	Бомба ликвидирована.
	Обводный канал 17-б (место расположения медсанкоманды 9 участка)	Сброшена фугасная бомба во дворе дома 17-б. Разрушений нет. Пострадало 4 бойца медсанкоманды 9 участка.	23	00	Медсанкоманда 9 участка	23.02	23.09	Пострадавшим оказана помощь. Все остались в строю.
		Итого по району: Сброшено: фугасных бомб — 1 зажигательных — 1 Пострадавших: раненых 4 человека.						

5.	КРАСНОГВАРДЕЙСКИЙ РАЙОН Завод № 7 ул. Комсомола 1/3	Разрыв фугасной авиабомбы во дворе. Разрушений нет. Зажигательная бомба в цехе № 5, пожара не было.	21	45	Подразделения объекта	21.50	23.20	Зажигательная бомба ликвидирована. Воронка заделана.
	Товарная станция Финляндского жел. дор. узла.	от разрыва фугасной бомбы разрушена центральная башня управления, 35 п.м. пути и паровоз. Ранено 2 человека.	21	45	Силы Финляндского жел.дор.узла	21.50		Раненым оказана помощь. Восстановительные работы продолжаются.
	Нижегородская ул. 12–14	Разрыв фугасной бомбы. Разрушена прачечная и кочегарка. Убит 1 человек	21	45	Группа самозащиты, одно отделение медсанкоманды и одно отделение АВК 21 участка.	22.00	02.00	Раненым оказана помощь. Продолжается разбор обрушений.
		Итого по району: сброшено: фугасных — 3 зажигательных — 1 Пострадавших: ранено 2 чел. убит 1 чел						
6.	ВЫБОРГСКИЙ РАЙОН Военно-медицинская академия — Лесной пр. 2	Сброшена фугасная бомба. Разрушено здание Клиники — отделение для нервно-больных. Пострадавших: убит 1 чел. ранен 1 чел.	21	53	Формирования ВМА — Взвод АВК 20 участок. Взвод МСК 20 уч-к	22.00 22.15 22.15		Пострадавшим оказана помощь. Производятся раскопки.
	Земледельческая 8 — Детский распределитель	Фугасная бомба. Разрушено правое крыло дома. Завал. Пострадавших: убито 4 человека ранено 8 не разыскан один ребенок.	22	35	2 взвода АВК. Отделение МСК. Взвод инж. восстан. отряда района.	22.50		Пострадавшим оказана помощь. Производятся раскопки.
	Ланское шоссе 9-а Барак № 10	Фугасная бомба. Совершенно разрушен 2-х этажный деревянный дом. Пострадавшие: ранено 12 чел.	23	07	Взвод АВК 19 участка. Взвод МСК 19 участка.	23.00	02.20	Пострадавшим оказана помощь.
	Земледельческая ул. Пустырь	Фугасная бомба. Разрушена водопроводная магистраль.	22	57	Бригада службы «Водоканал»	23.10		Перекрыта водопроводная магистраль.
		итого по району: сброшено бомб: фугасных — 4 Пострадавших: ранено — 41 чел убито — 5						
7.	ОКТЯБРЬСКИЙ РАЙОН Пр. Маклина 4/6	Фугасная бомба. Совершенно разрушен 2-х этажный флигель во дворе дома. Пострадавших: убито — 3 человека ранено — 22	22	10	Авар. восстан. команда участка, восстановит. бригада. Медсанкоманда участка и дружина Кр. Креста, группы самозащиты дома.	22.15		Пострадавшим оказана помощь. Производится разборка завала.
	Ул. Глинки № 8	Фугасная бомба. Разрушен 3-этажный флигель. Пострадавших: ранено — 11 чел.	22	35	АВК 2-го участка, носилочн. 2 отд. МСК 2 участка, отделение пож. команды участка, группа самозащиты дома.	23.15		Помощь пострадавшим оказана. Произведена расчистка улицы Глинки, разобрана угрожаемая обвалом стена. Работы продолжаются.

	Набережная Крюкова канала против дома № 11	Фугасная бомба. Разрушена Набережная и выбито до 4-х метров чугунных перил Пострадавших: ранено — 7 человек	22	38	1 носилочное звено МСК 1-го участка, дружины Кр. Креста. Санзвено группы самозащиты и сангруппа Балтфлота.	23.17	23.38	Пострадавшим оказана помощь. Место разрушения ограждено.
	Набережная реки Мойки № 108	Фугасная бомба — сброшена во дворе. Воронка. Разрушений нет. Пострадавших: ранено — 1 человек	23	00	Разведгруппа 1-го участка, санзвено группы самозащиты.	23.15		Пострадавшим оказана помощь.
	Набережная реки Мойки № 112	Фугасная бомба — сброшена во дворе. В здании разбиты стекла. Разрушений нет.	23	02	—	—		—
		Итого по району: Сброшено: фугасных бомб 5 Пострадавших: убито — 3 человека. ранено — 41 человек.						
8	КИРОВСКИЙ РАЙОН Михайловский пер. 5–7	Фугасная бомба. Разрушен 3-х этажный жилой дом. Пострадавших: Убито — 4 человека. Ранено — 9 человек.	22	05	АВК 14 участка. Взвод дегаз. команды 14 участка, взвод МСК и дружины Кр. Креста.	22.10		Пострадавшим оказана помощь. Производится разборка дома.
	Михайловский пер. Склад АТУЛа	Одна фугасная и одна зажигательная бомба. Пожар на складе. Пострадавших: Убито — 4 человека. Ранено — 5 человек.	22	05	19 ГПК, 14 УПК, Отделение 41 ГПК и отделение караула 19 ГЭПК.	22.20	23.50	Пожар ликвидирован. Пострадавшим оказана помощь.
	Новосивковская ул. 3	Одна фугасная бомба — снесен забор. Пострадавших: ранено — 2 человека.	22	05	—	—	—	Пострадавшим оказана помощь.
	Новосивковская ул. 35	Две фугасные бомбы. Разрушений нет. Пострадавших: Ранено — 2 человека.	22	05				Пострадавшим оказана помощь.
		Итого по району: Сброшено: фугасных бомб — 5 зажигательных — 1 Пострадавших: Убито — 8 человек Ранено — 18 чел.						
		Всего по городу за налет 9.9.41 г. Сброшено: фугасных бомб — 35 зажигательных — 4 Пострадавших: Убито — 30 Ранено — 162						

НАЧАЛЬНИК ШТАБА МПВО ЛЕНИНГРАДА МАЙОР /ТРЕГУБОВ/

НАЧАЛЬНИК 1-ГО ОТДЕЛА КАПИТАН /МИХАЙЛОВ/

Отпечатано 7 экз. Разослано по списку. 10.9.41.

9 сентября 1941 года

Н. Л. Соколов,
сотрудник Ленинградского зоосада,
из статьи «Наблюдения над животными Ленинградского зоологического сада в период блокады»:

...Достаточно сказать, что только лишь за 2 дня, вернее за две ночи, а именно 9 сентября и 17 октября 1941 года при сильных воздушных налетах на территорию Зоосада мы сразу потеряли 70 экземпляров различных животных, среди которых были такие ценные, как слон, обезьяны, большая коллекция водоплавающих птиц и др.

Здесь следует отметить, что глубокие и тяжелые следы на психике обезьян оставила бомбежка, происшедшая в ночь с 9 на 10 сентября 1941 года. На расстоянии двух-трех метрах от обезьянника упала бомба двести килограмм весом. Значительная часть обезьянника была разрушена. Несколько обезьян убито и ранено. Оставшиеся в живых несколько дней были настолько подавлены всем происшедшим (возможно, контужены), что сидели молча, в каком-то оцепенении и не реагировали на происходящую вокруг стрельбу из орудий.

Отчет о работе Лензоосада за 1–4 кварталы 1942 г. и общее состояние его на 1 января 1943 г.

...Первый квартал 1942 г. Лензоосад встретил в исключительно тяжелых условиях. В результате неоднократных бомбардировок с воздуха и артобстрелов Зоосаду были причинены тяжелые потери. Вследствие этих обстоятельств погибли: слон (самка), находившаяся в Зоосаду с 1911 г., обезьяны, попугаи, большое количество водоплавающих птиц, различные мелкие хищники в общем количестве 88 экземпляров. Ряд зданий был полностью разрушен, а именно Слоновник, Обезьянник, театр дрессированных животных, общежитие для рабочих зоосада. На посту погиб рабочий пожарно-сторожевой охраны т. Кийск. Тяжело ранен и впоследствии погиб сын одного из рабочих т. Громов. Ранены: 2 рабочих пожарно-сторожевой охраны и ветеринарный врач. С 9.9.1941 г. Зоосад был временно закрыт и окончательно удалось привести в порядок лишь часть его территории только в июле 1942 г.

Александр Тихонович Кедров,
заместитель директора завода № 224
Свердловского района:

...в одну ночь бомбы упали — около завода Сталина, № 7, в Зоологический сад и пр., убило бедную Бетти (слониха), бегемота, много обезьян и др. зверей. Сад разрушен, американские горы полопались.

Геннадий Чикунов,
10-летний мальчик в 1941 году:

...Жертвы появились не только среди людей, но и среди зверей зоопарка имелись погибшие. Особенно потрясло горожан сообщение о гибели любимца всей детворы — слона. Пожалуй, не было в городе ни одного подростка, который не подавал бы этом слону копеечку, которую он брал из рук при помощи хобота. Слон передавал монетку своему хозяину, а тот выдавал ему взамен какое-то лакомство. Все получали взаимное удовольствие и выгоду. Дети — от общения с таким могучим животным, слон — от получения лакомства, зоопарк — от дополнительных доходов. Об уме и мудрости этого слона ходили различные легенды... И вот такой умница стал жертвой фашистов.

► Бойцы восстановительного взвода разбирают разрушенный слоновник в Ленинградском зоосаде 10 сентября 1941 года.

▼ Бассейн для водоплавающих птиц и разрушенный слоновник.

► Разрушенный слоновник. Погибшая в результате налёта вечером 9 сентября 1941 года слониха Бетти — любимица ленинградских детей.











▲ Фотография, сделанная финским военным корреспондентом вечером 9 сентября 1941 года с Карельского перешейка. Он описывает происходящее как «салют в Питере».



▸ Враг над городом. Художник Н. А. Павлов. Открытка, выпущенная в блокадном Ленинграде в 1943 году. На открытке — тушение зажигательных бомб на Синем мосту.

РАССЕКРЕЧЕНО
СОВ. СЕКРЕТНО
Экз. №7

НАЧАЛЬНИКУ ШТАБА ГЛАВКОМА СЕВЕРО-ЗАПАДНОГО ФРОНТА ПОЛКОВНИКУ тов. ГОРОДЕЦКОМУ.
ПРЕДСЕДАТЕЛЮ ИСПОЛКОМА ЛЕНГОРСОВЕТА ДЕПУТАТОВ ТРУДЯЩИХСЯ тов. ПОПКОВУ.
СЕКРЕТАРЮ ЛЕНИНГРАДСКОГО ГОРКОМА ВКП /б/ тов. КУЗНЕЦОВУ
НАЧАЛЬНИКУ УПРАВЛЕНИЯ НКВД ЛО — КОМИССАРУ ГОСБЕЗОПАСНОСТИ 3-го РАНГА КУБАТКИНУ.
КОМАНДУЮЩЕМУ МОРСКОЙ ОБОРОНОЙ Г.ЛЕНИНГРАДА Адмиралу ИСАКОВУ.
КОМАНДИРУ 2-го КОРПУСА ПВО Генерал-майору ПРОЦВЕТКИНУ.
Представляю оперсводку № 16 о результатах налета воздушного противника на город Ленинград 10 сентября 1941 г.
ПРИЛОЖЕНИЕ: Упомянутое на « « листах.
НАЧАЛЬНИК МЕСТНОЙ ПВО ЛЕНИНГРАДА — ПОЛКОВНИК /ЛАГУТКИН/
КОМИССАР МЕСТНОЙ ПВО ЛЕНИНГРАДА /ЧЕПУРИН/
НАЧАЛЬНИК ШТАБА МПВО ЛЕНИНГРАДА — МАЙОР /ТРЕГУБОВ/
Отпеч. 7 экз. разослано по списку 11.9.1941 г./ое.

ОПЕРАТИВНАЯ СВОДКА № 16
О РЕЗУЛЬТАТАХ БОМБАРДИРОВКИ ГОРОДА ЛЕНИНГРАДА ЗА НАЛЕТ 22.27 10 СЕНТЯБРЯ 1941 ГОДА

№ № п/п	Места и очаги поражения	Характер и размеры поражения и разрушения	Время обнаружения		Наименование сил и средств, введенных для ликвидации поражения	Время		Что сделано по ликвидации поражений
			часы	мин.		ввода подразделений	окончания работ	
1	2	3	4	5	6	7	8	9
	МОСКОВСКИЙ РАЙОН 1-ая ГЭС, Обводный 76	16 зажигательных бомб.	23	10	Объектовая команда.	23.10	23.15	Зажигательные бомбы потушены.
	Склады им. Бадаева, Киевская 1	420 зажигательных бомб и одна фугасная бомба 500 кгр. Сгорели склады: № 6 — Мебельный, №24 — с машинными частями, один пустой склад. Две кладовые с продуктами и фруктовый комбинат погашен.	23	10	11 УПК — 2 отделения, 12 УПК 1 взвод, 33 УПК — 2 отделения, 14 ГПК — 1 отделение, ЛПТ — 2 отделения, 1 пожарный паровоз. Медсанкоманда 12 участка — 2 звена, дегазкоманда 33 участка. Поливочные машины 4 полка, 33 УПК — одно отделение.	23.10	11.9.41 0.30	Пожар ликвидирован, сгорело 3 склада.
	Артель «Сатурн» Смоленская 33	Одна зажигательная бомба, возник пожар.	23	10	33 УПК — одно отделение.	23.10	23.30	Пожар ликвидирован.
	Детский сад Спецкартонной фабрики, Международный пр. 90	Одна фугасная бомба, разрушена половина детского дома. От взрывной волны разрушен деревянный дом и сарай. Выбиты стекла и двери в жилых домах по Международному 90 и в Родильном доме. Повреждены приписные машины: 2 грузовые машины, (одна ф-ки «Скороход» и одна завода «Фармакон».) Одна поливочная машина Автобазы № 1 и одна легковая машина завода «Электросила». Всего пострадавших: Ранено — 29 человек.	23	10	11 УПК — 1 отделение, пожарная команда ф-ки «Скороход», 14 ГПК — 1 отделение, АВК 12 уч-ка.	23.15	24.00	Пожар ликвидирован. Пострадавшие отправлены: 3 человека в больницу им. Канязина, 10 чел. в 22 поликлинику и 16 человекам оказана помощь и отправлены домой.

	Жировой комбинат, Масляный пер.	30 зажигательных бомб. Горели 2 деревянных склада с кокосовыми жмыхами, склад с железом, здание проходной и места нахождения уцелевших от первого пожара 9.9.41 г. ящичных комплектов, копры и жмыха.	23	10	Объектовые команды жирового комбината.	23.10	23.28	Пожар ликвидирован.
	12-й хлебозавод	4 зажигательных бомбы.	23	10	Объектовые команды.	23.10	23.15	Бомбы ликвидированы.
	Автобаза №1. Киевская 1	Одна зажигательная бомба.	23	10	Пожарный пост объекта.	23.10	23.15	Бомба ликвидирована.
	Завод им. Карпова. Лиговская 285	От взрывной волны выбиты стекла цеха, в жилых домах и конторе завода.	23	10				
	Больница им. Коняшина. Международная 96. Фабрика «Кр. швейник» Международный 73	От взрывной волны выбиты стекла в больнице, фабрике и прилежащих жилых домах.	23	10				
		Всего по району: Сброшено бомб — фугасных 3 зажигательных 472 Пострадавших: ранено — 29 чел.						
2.	СМОЛЬНИНСКИЙ РАЙОН 5-ая Советская 32	Фугасная бомба. Разрушен — 4-этажный каменный дом. Пострадавших: убито — 5 чел. ранено — 43 чел.	22	38	Взвод АВК 8-го участка, взвод АВК 23 участка, дегазкоманды 8 участка (рабсила) и 23 участка, 3 отделения медсанкоманды.	23.00		Раскопки обрушения здания произведены. Пострадавшим оказана помощь.
	Дегтярный пер. 13 и 15	От взрывной волны обрушены крыши и перекрытия. Поврежден электропровод троллейбуса. Пострадавших: Убито — 3 чел. ранено — 17 –||–	22	38	то же			
	5-я Советская 34	Фугасная бомба. Разрушений нет. Возник пожар на складе тары.	22	38	взвод УПК 8-го участка.	22.47	23.18	Пожар ликвидирован.
	4-я Советская 17	Фугасная бомба. Разрушен до фундамента 3-х этажный каменный дом. На проспекте разрушен водопровод и канализация. Пострадавших: ранено — 9 чел.	22	40	5 взводов АВК, 3 отделения мед. санкоманды, 1 отделение Ленводопровода.	23.05		Произведены раскопки, помощь пострадавшим оказана. Водопровод перекрыт. Работы продолжаются.
	4-я Советская 11	Фугасная бомба, неразорвавшаяся, пробила 4 этажа здания и прошла в подвале в грунт. Легко ранено — 1 человек.	23	30	Районный подрывной взвод и сан. пост группы самозащиты.	23.38	2.09	Пострадавшим оказана помощь, бомба обезврежена и вывезена.
	Греческий пр. 5	Фугасная бомба — небольшого калибра. Разрушен деревянный сарай во дворе.	11.9.41 0.10					
		Всего по району: Сброшено: фугасных бомб — 5 неразорвавшаяся бомба — 1 Пострадали: Убито — 8 чел. Ранено — 70 –||–						
3.	ВЫБОРГСКИЙ РАЙОН Песочная ул. 12	Фугасная бомба. Разрушено 2 деревянных жилых дома. Поврежден 4-х этажный каменный дом (общежитие Лесотехнической Академии) Пострадавших: Убито — 3 человека Ранено — 29 человек	22	45	2 взвода медсанкоманды 19 участка, 2 взвода АВК 19 уч-ка.	23.00		Помощь пострадавшим оказана. Продолжается работа по разборке разрушений.
	Рейсмеровский пер. 7	Фугасная бомба. Разрушений нет	22	40				

		Всего по району: Сброшено: фугасных бомб — 2 Пострадавших: Убито — 3 человека Ранено — 29 человек.						
4.	ПЕТРОГРАДСКИЙ РАЙОН Съезжинская 21	Фугасная бомба — неразорвавшаяся в подвале 2-х этажного дома.	23	12	Районный подрывной взвод и Начальник Подрывной службы города тов. ОРЛОВ.	2.00		Бомба обезврежена и вывезена.
	Съезжинская 25, 27, 29	3 фугасные бомбы — разрушено чердачное перекрытие и верхний этаж дома №27. Разрушены окна и двери других домов. Пожар в доме №29. Пострадали: Ранено — 14 человек.	23	12	Пожарная, медико-санитарная и аварийно-восстановительная команды 29-го участка и дружины Красного Креста.	23.20		Пожар ликвидирован. Пострадавшим оказана 1-ая помощь. Продолжаются работы по расчистке разрушений.
	Пр. М. Горького — угол ул. Добролюбова	Фугасная бомба — разрушены трамвайные пути, трамвайные провода и водопровод. Разрушены окна и крыши прилегающих зданий. Пострадавших: Убито — 1 человек. Ранено — 2 человека	23	31	Аварийно-восстановительная и медико-санитарная команды 17-го участка, Бригада Трамвайно-Трол Управления и бригады Горводопровода и водоканализационного батальона.	23.40		Помощь пострадавшим оказана. Водопровод отключен. Производятся работы по восстановлению нормального движения.
	Театр Ленинского комсомола и казарменное размещение личного состава команд 29 участка	Взрывной волной выбиты окна и двери. Ранено 4 человека.	23	31	Подразделение объекта.	23.35		Помощь пострадавшим оказана. Работы продолжаются.
	Артмузей	Фугасная бомба 250 клгр. Разрушен деревянный сарай. Возник пожар. Ранен 1 человек.	23	31	Войсковая часть.			
		Всего по району: Сброшено бомб: фугасных — 6, неразорвавшаяся — 1 Пострадавших: Убит — 1 человек Ранено — 21 человек						
5.	ДЗЕРЖИНСКИЙ РАЙОН Ул. Маяковского 9, 11, 16, 18 и ул. Жуковского 18	Фугасная бомба у дома №9 по ул. Маяковского. Разрушен 2-х этажный жилой дом. Возник пожар. Взрывной волной повреждены дома №11, 16 и 18 и по ул. Жуковского 18. Пострадавших: Убито — 3 человека Ранено — 44 –||–	22	59	Мед. Сан. команда, аварийно-восстановительная, пожарная команды 7-го участка, 2 отделения 8 ГПК, сандружина 7-го участка, аварийно-восстановительный отряд района 50 человек.	23.10		Пострадавшим оказана помощь. Пожар ликвидирован. Продолжаются работы по расчистке.
6.	КИРОВСКИЙ РАЙОН Кировский завод	Сброшено 627 зажигательных бомб и 1 фугасная бомба. Возникли пожары на угольном складе, котельная №2, нефтебаках, цех №17 механический 4 бывший цех 12–16, СД — 2. Разрушений нет. Пострадавших: Ранено — 59 человек.	23	20	Формирования объекта и 10 автонасосов городских пожарных команд	23.20	11.9.41 0.15	Пострадавшим оказана помощь. Пожары ликвидированы в начале возникновения.
	Завод им. Жданова	Сброшено 60 зажигательных бомб. Возникли пожары на лесном складе, в цехах №8 и 11 и под эллингом.	23	20	Объектовые команды и посты и 7 автонасосов Пожарной службы города.		11.9.41 2.10	Пожары ликвидированы. Сгорело 2 сарая на лесном складе.

	Завод №223	Сброшено 55 зажигательных бомб. Возникли пожары в механическом цеху, котельной, административном корпусе, производственном корпусе и компрессорной станции	23	20	Объектовые команды.		1.25	Пожары ликвидированы.
	Завод «Пионер»	Сброшено 8 зажигательных бомб. Пожаров не возникло.	23	20	Объектовые команды и посты.			Зажигательные бомбы потушены.
	Торговый порт	Сброшено 160 зажигательных бомб и 3 фугасные бомбы. Возникли пожары на Канонерском заводе, Морском вокзале и складе №56, Кривой дамбе. Разрушено 5 пустых навесов на Южной дамбе, частично разрушен деревянный вокзал.	22	40	Пож. посты, 11 автонасосов объектовых и городских пожарных команд.	22.45	11.9.41 0.20	Сгорел склад №56–6 на 75%. Зажигательные бомбы потушены, пожары ликвидированы.
	Территория района	Сброшено 160 зажигательных бомб, возникло 6 пожаров в жилых домах. Крупный пожар возник на ул. Калинина — деревянные бараки (у Кировского завода) полностью сгорело — барака.	22	53	Объектовые команды завода Пионер. 6 автоходов ГПК и группы самозащиты жилых домов.		11.9.41 2.40	Зажигательные бомбы и пожары ликвидированы.
	Ушаковская ул. дома №№5, 7, 9	Фугасная бомба. Разрушены барак и деревянный дом. Пострадавших: Убито — 31 человек Ранено — 35 –II–			Медсанкоманды 14 уч, Авар-восст команды 14 уч.		11.9.41 2.40	Пострадавшим оказана помощь.
		Всего по району: Сброшено фугасных бомб — 5 зажигат. бомб — 1070 Пострадавших: Убито — 31 человек Ранено — 94 –II–						
7.	КУЙБЫШЕВСКИЙ РАЙОН Пр. Володарского 56, б-ца им. Куйбышева	Зажигательная бомба. Возник пожар в туберкулезном отделении.	22	50	1 отделение 5 УПК, 1 взвод 5-й МСК.	23.00	23.20	Пожар ликвидирован силами пожарного отделения больницы
	Фонтанка 36 Госпиталь	Пожар и неразорвавшаяся бомба в госпитале №2015	22	52	1 отделение подрывного взвода района и пожарное отделение госпиталя	23.20	11.9.41 0.30	Пожар ликвидирован местными силами. Извлечена и обезврежена 250 кг. фугасная бомба.
	Фонтанка 36	2 фугасные бомбы из которых одна разрушила павильон в Саду Отдыха, а другая разорвалась не причинив никаких разрушений.	23	40				
	Пр. Володарского против дома 53	Фугасной бомбой разрушены мостовая, трам. путь, трам. провода и водопровод. Образовался завал.	23	20	Взвод 5-й АВК, отделение 27-й АВК, бригада Лентрамвая.	0.05 — 2.45		Перекрыт водопровод, расчищен проезд для автотранспорта, работа по восстановлению водопровода, трам. пути и проводов продолжается.
		В результате разрыва фугасной бомбы на ул. Маяковского 9, 11 (Дзержинского района) пострадавших: ранено 49 человек убито 2 –II–			Взвод 5-й МСК, дружина РОКК 5-го участка.	23.06	11.9.41 0.40	Пострадавшим оказана 1-я помощь.

		Всего по району: Сброшено фугасных бомб — 4 зажигательных бомб — 1 неразорвавшаяся бомба — 1 Пострадавших: Убито — 2 человека Ранено — 44 –||–						
8.	ПРИМОРСКИЙ РАЙОН Геслеровский пер. 25/11 Ремесленное училище	Фугасная бомба. Разрушены часть зданий с обвалом на Геслеровский пер. и обрушение во внутрь междуэтажных перекрытий 3-х этажей. Взрывной волной разрушена трансформаторная будка.	22	30	2 взвода МСК, 48 человек дружины РОКК, 2 взвода АВК 13-го уч-ка, 1-ый Инженерно-восстановительный полк.	23.00 — 03.00		Оказана помощь пострадавшим. Расчищен проезд во все стороны от очага. Работа продолжается 1-м Инж. восстановит. полком.
	Перекресток Геслеровский пер. и Б. Зеленина ул.	Фугасной бомбой на перекрестке Геслеровского и Б. Зелениной повреждены крестовины трамвайных путей, городская канализация и водопровод.			ТО ЖЕ			
	Жилой дом Геслеровский пер. 26/9	Силой взрывной волны образованы трещины в доме с поднятием перекрытий 5-го этажа вверх. Разрушена крыша. Обрушены внутренние перегородки в квартирах всего корпуса.	22	30	2 взвода МСК, 2 взвода АВК, 48 человек дружины РОКК 18-го участка, 1-ый Инженерно-восстановительный полк.	23.00 3.00		Очищен проезд, расчищаются тротуары, подлежит переселению 40 человек. Работа продолжается силами 1-го Инж. восстановит. полка.
	Жилой дом Геслеровский пер. 27/14	Фугасная бомба разорвалась внутри 3-го этажа, обрушилась угловая и фасадная часть дома с разрушением 4-х квартир. Обломки здания обрушились на Геслеровский пер.	22	30	2 взвода МСК, 3 взвода АВК 34-го участка, 1-ый Инженерно-восстановительный полк.	23.00 3.00		Расчищены подъезды. Привлечено к работам 150 чел. населения. Работы продолжаются 1-м Инж. Восстановит. полком.
	Геслеровский пер. против домов 27 и 27-а	Фугасная бомба у ограды сквера против домов 27 и 27-а. Повреждены трам. пути, канализация, водопровод.						
	В саду Бумажного техникума на Крестовском пр. 34	Фугасная бомба 250 кг. (воронка 10×19 м.) Сорваны двери в доме, есть трещины и повреждена крыша.	0	25	Подразделения МПВО в действия не вводились.			
		Всего по району: Сброшено фугасных бомб — 5 Пострадавших: Убито — 6 человек Ранено — 124 –||–						
9.	ВАСИЛЕОСТРОВСКИЙ РАЙОН	Сброшено 248 зажигательных бомб, из них 184 бомбы на крыши, чердаки и территории 66 жилых домов. Возник 1 пожар в доме №14 по пр. Мусоргского, сгорело перекрытие над квартирой, пострадали 2 комнаты. 65 зажигательных бомб сброшено на территории 9 объектов. Пожаров не было.	23	30	Участковые пожарные команды 15 и 30 участков и группы самозащиты жилых домов.			Пожары ликвидированы.

Всего по городу ЛЕНИНГРАДУ за налет 10 сентября 1941 года:
Сброшено бомб:
фугасных бомб — 31
зажигательных — 1791
неразорвавшихся фугасных бомб — 3
Возникло 24 пожара, ликвидированных пожарными командами и 55 мелких возгораний, ликвидированных группами самозащиты.
Остальные зажигательные бомбы ликвидированы пожарными постами и населением.
Пострадавших:
Убито — 54 человека
Ранено — 460 человек
ИТОГО: 514 человек.
1. Противник применяет фугасные бомбы по преимуществу калибра 250 кг.
2. В Московском районе по Международному пр. 90 и в Петроградском районе были сброшены на парашюте бомбы приблизительно 500 кг. большой взрывной силы. Парашют не поврежден и доставлен в Штаб МПВО города.
3. Некоторые зажигательные бомбы снабжены гранаткой и дают небольшие взрывы в конце горения.
4. Отмечены случаи применения противником зажигательных бомб весом около 50 кг., снабженных горючей жидкостью. Проба горючей жидкости отправлена в ГородскуюХим. лабораторию для анализа.

НАЧАЛЬНИК ШТАБА МПВО ЛЕНИНГРАДА МАЙОР /ТРЕГУБОВ/
НАЧАЛЬНИК 1-ГО ОТДЕЛА КАПИТАН /МИХАЙЛОВ/
Отпечатано 7 кз. с 1 по 6 — в адрес по списку. Экз. №7 — в дело. 11.9.41 г. /ас

10 сентября 1941 года

Павел Лукницкий,
корреспондент ТАСС:

Всего за вчерашний день было девять воздушных тревог, занявших с короткими перерывами сплошь весь день. Последняя, девятая, продолжалась почти два часа; был налет, трещали и бухали зенитки, изредка слышались взрывы. Я принял участие в дежурстве, вышел на верхнюю террасу дома, точнее — на крышу. Небо застилали тяжелые, кое-где прорванные тучи, над которыми плыла луна. Непрерывно гудели самолеты, вспыхивали разрывы зенитных и трассирующих пуль. Огненным пунктиром вздымались к тучам ракеты — белые и красные; прошлый раз я не понял их назначения, теперь знаю — это сигнализирует немцам всякая сволочь, шпионы.

Где-то вдали, видимо в районе Кировского завода, вздымалось зарево пожара, другое ширилось левее, в районе Балтийского вокзала. Грохнул, разлетелся каскадом огненных брызг, вздыбился черной тучей огромный взрыв в районе Тучкова моста. Осколки зенитных снарядов стали падать на нашу крышу, зенитки грохотали, разрываясь над нами.

Часов около двенадцати тревога кончилась. Когда я спускался в квартиру, на лестничной клетке первого этажа сидели с вещами жильцы, собравшиеся со всех этажей.

Во время предшествующих тревог я работал: за день написал две статьи, передал их по телефону в ТАСС. Ночью бомбы разрушили несколько домов — на Литейном, на улице Чайковского, одна пробила небольшую дыру в Литейном мосту. Кроме того, разрушен дом №14 по набережной Невы, бомба попала в Зоологический сад, и вообще еще немало бомб попало в разные места города.

► Улица Маяковского 9. 10 сентября 1941 года. 22.59. Фугасная бомба у дома №9 по ул. Маяковского. Разрушен двухэтажный жилой дом. Возник пожар. Взрывной волной повреждены дома №11, 16 и 18 и по улице Жуковского 18. Убито 3 человека, ранено 44.









▲ Разрушения на улице Маяковского в результате налёта.

Акт осмотра разрушений: ФАБ попала в крышу рядом стоящего двухэтажного здания, состоящего из кирпичного 1 этажа и деревянного 2 этажа. Имея в виду, что в первом этаже каменный четырехэтажный жилой дом и непосредственно примыкающее двухэтажное здание имели одну общую кирпичную стену и что деревянное перекрытие первого этажа и весь второй этаж не представляли для взрывной волны сколько-нибудь значительного препятствия, можно считать с некоторым приближением, что имеем случай попадания ФАБ вне здания (каменного многоэтажного). От взрыва ФАБ мгновенного действия весом 500 кг на глубине около 3 м произошло обрушение ближайшей торцовой стены, которая, по-видимому, вследствие наличия продольных железных связей потянула за собой прилегающие фасадную и дворовую стену.

ШТАБ Местной Противовоздушной обороны ЛЕНИНГРАДА
ОТДЕЛ 1
12 СЕНТЯБРЯ 1941
№ 752 сс
Ленинград

РАССЕКРЕЧЕНО
СОВ. СЕКРЕТНО
Экз. №8

НАЧАЛЬНИКУ ШТАБА ГЛАВКОМА СЕВЕРО-ЗАПАДНОГО ФРОНТА
ПОЛКОВНИКУ тов. ГОРОДЕЦКОМУ. ПРЕДСЕДАТЕЛЮ ИСПОЛКОМА ЛЕНГОРСОВЕТА ДЕПУТАТОВ ТРУДЯЩИХСЯ тов. ПОПКОВУ.
СЕКРЕТАРЮ ЛЕНИНГРАДСКОГО ГОРКОМА ВКП /б/ тов. КУЗНЕЦОВУ
НАЧАЛЬНИКУ УПРАВЛЕНИЯ НКВД ЛО — КОМИССАРУ ГОСБЕЗОПАСНОСТИ 3-го РАНГА КУБАТКИНУ.
ЗАМ. ГЛАВНОКОМАНДУЮЩЕГО СЕВЕРО-ЗАПАДНЫМ НАПРАВЛЕНИЕМ Адмиралу ИСАКОВУ.
КОМАНДИРУ 2-го КОРПУСА ПВО Генерал-майору ПРОЦВЕТКИНУ.
Представляю оперсводку № 17 о результатах налета воздушного противника на город Ленинград 11 сентября 1941 г.
ПРИЛОЖЕНИЕ: Упомянутое на « 9 « листах.
НАЧАЛЬНИК МЕСТНОЙ ПВО ЛЕНИНГРАДА — ПОЛКОВНИК /ЛАГУТКИН/
КОМИССАР МЕСТНОЙ ПВО ЛЕНИНГРАДА /ЧЕПУРИН/
НАЧАЛЬНИК ШТАБА МПВО ЛЕНИНГРАДА — МАЙОР /ТРЕГУБОВ/
Отпеч. 8 экз. разослано по списку 12.9.1941 г. ое

ОПЕРАТИВНАЯ СВОДКА № 17
О РЕЗУЛЬТАТАХ БОМБАРДИРОВКИ ГОРОДА ЛЕНИНГРАДА ЗА НАЛЕТ 11 СЕНТЯБРЯ 1941 ГОДА

№ № п/п	Места и очаги поражения	Характер и размеры поражения и разрушения	Время обнаружения		Наименование сил и средств, введенных для ликвидации поражения	Время		Что сделано по ликвидации поражений
			часы	мин.		ввода подразделений	окончания работ	
1	2	3	4	5	6	7	8	9
	МОСКОВСКИЙ РАЙОН Сызранская ул. д. 27 (Енисейская ул д. 29 <нрзб.>)	1 фугасная бомба, разрушений нет. В доме №27 по Сызранской ул. взрывной волной выбиты стекла, перебит кабель высокого напряжения. Пострадавших: ранено 2 человека.	23	25	Одно отделение медсанкоманды 33 участка. Аварийно-восстановительная бригада Ленэнерго	23.35	23.40	Пострадавшим оказана помощь. Работы по восстановлению кабеля проводятся.
	Тамбовская ул. 43	Одна фугасная бомба в жилой дом. Частичное разрушение дома. Сорвана взрывной волной крыша дома №45 по этой улице. Засыпан один вход газоубежища дома №43. Заваленных людей в газоубежище не было. Пострадавших: убито 5 чел. ранено 3 чел.	23	20	Медсанкоманда 11 участка — 2 звена, Авар. восстановительной команды 11 участка и 5 авар. восстановит. отряд района.	23.25	12.9.41 1.00	Пострадавшим оказана помощь. Завал входа в газоубежище разобран.
	12-й хлебозавод. Смоленская 18	10 зажигательных бомб, пожар в складе стройматериалов. Склад частично сгорел. Пострадавших нет.	12.9. 0	07	Объектовая команда завода 2 отделения 14 ГПК, 1 отделение 33 участка 2 отделения 12 УПК	00.07	1.00	Пожар ликвидирован.

	Склады им. Бадаева, Киевская ул. 1	20 зажигательных бомб. Пожар на наволочных путях. Пострадавших нет.	23	57	Объектовая пож. команда.	23.57	0.15	Бомбы ликвидированы.
	1 ГЭС. Обводный 76	30 зажигательных бомб.	23	57	Объектовая пож. команда.	23.57	0.15	Бомбы ликвидированы.
	Маслозавод № 5 Масляный пер.	17 зажигательных бомб.	23	57	Объектовая пож. команда.	23.57	0.15	Бомбы ликвидированы.
	Фабрика «Варенье» Лубенская ул. 10	15 зажигательных бомб.	12.9.41. 0.07		Объектовая пож. команда.	23.57	0.15	Бомбы ликвидированы.
	Артель «Сатурн». Смоленская 33	10 зажигательных бомб.	00	07	Объектовая пож. команда.	23.57	0.15	Бомбы ликвидированы.
		Всего по району: Сброшено бомб — фугасных 2 зажигательных 102 Пострадавших: убито 3 чел. ранено — 5 чел.						
2.	ФРУНЗЕНСКИЙ РАЙОН Химико-Технологич. институт, Загородный пр. 49	2 зажигательные бомбы.	23	05	Пост пожарной охраны.	23.05	23.10	Бомбы ликвидированы.
	Военно-Морская Академия, Загородный пр. 47	Одна зажигательная бомба.	23	10	Посты пожарной охраны.	23.10	23.15	Бомбы ликвидированы.
	Серпуховская ул. 7–9	Одна зажигательная бомба.	23	15	Группа самозащиты.	23.15	23.17	Бомбы ликвидированы.
	Международный пр. 18	Одна зажигательная бомба.	23	20	Группа самозащиты.	23.20	23.25	Бомбы ликвидированы.
	Обводный канал против дома №73-а	Одна фугасная бомба у самой воды. Поврежден переход трубы.	12.9.41 1	05	Аварийная бригада Горвода.	12.9.41 1.30	3.30	Перекрыта вода. Труба восстановлению не подлежит, т. к. упразднена в связи с углублением обводного фарватера.
	Международный пр. № 37 и 12 Красноармейская д. 26				Высланы в помощь Ленинскому району формирования МПВО Фрунзенского района: 1 отделение МСК 28 участка Дружины РОКК. на 4 и 23 УПК по одной машине ЦУПК-а	23.20	12.9.41. 1.55	
		Всего по району: Сброшено: фугасных бомб — 1 зажигательн. — 5						
3.	ОКТЯБРЬСКИЙ РАЙОН В 46 домохозяйствах района	690 зажигательных бомб	23	00	УПК 1 и 2 участка группы самозащиты Воинские части 2 и 2-й ГПК.	23.00	23.40	Бомбы ликвидированы.
	Пр. Майорова 39 завод «Электродепо»	6 зажигательных бомб	23	10	Унитарная команда объекта	23.10	23.15	Бомбы ликвидированы.
	Ул. 3-го июля 55/57 Здание Райисполкома и Райком ВКП (Б)	8 зажигательных бомб	23	10	2-ой ГПК, 2-ой УПК и объектовой командой завода «Электродепо».	23.10	23.35	Бомбы ликвидированы.
	Минский мост	8 зажигательных бомб	23	15	Воинские части и группы самозащиты близлежащих домов.	23.15	23.22	Бомбы ликвидированы.

	Лермонтовский пр. 9	Одна фугасная бомба, дом и водопровод разрушены. Силой взрывной волны разрушены дом №13 и частично дом №17 Пострадавших: убито — 4 чел. ранено — 25 чел.	23	20	1 отделение Мед Сан. команды 1 участка, 1 отделение ППП 1-го участка. 2 звена РОКК. По 1 взводу АВК с трех участков. Районная восстановительная команда.	23.35		Помощь пострадавшим оказана. Производится раскопка заваленных людей. Водопровод перекрыт.
	Канонерская ул. 12	Одна фугасная бомба. Разрушен 3-х этажный жилой дом. Проживающие жильцы в доме выведены. Убито 2 чел Ранено 23 чел.	23	25	1 отделение Мед. Сан. команды 1-го участка. 1 отделение Мед.сан. команды 35 участка. 1 взвод АВК 1 участка. 1 взвод АВК 35 участка. 2 взвод. РОКК 2 отделение ППК и 1 человек рабочих авар-восстан. бригады.	23.30		Помощь пострадавшим оказывается. Производится раскопка заваленных людей. Разбираются стены угрожающие обвалу. Расчищаются проходы.
	Пр. Маклина 35	Одна фугасная бомба. Дом разрушен. Пострадавших: убито — 1 человек	23	27	1 отделение Мед. Сан. команды 1-го участка. 1 отделение ППП. 2 звена РОКК. 1 взвод РВК.	23.38		Производится раскопка заваленных людей. Расчищаются проходы.
	Завод №194 им. Марти	50 зажигательных бомб. Возникло 4 пожара. Пострадавших нет.	23	05	Объектовая пож. команда. 2 УПК и ГПК.	23.98	23.40	Пожары ликвидированы.
		Всего по району: Сброшено: фугасных бомб — 2 зажигательных — 762 Пострадавших: Убито — 7 человека Ранено — 48 человек.						
4.	ДЗЕРЖИНСКИЙ РАЙОН Рыночная 14	Одна фугасная бомба. Обрушена лестница. Дом имеет трещину, выбиты стекла. По Рыночной ул. 16 — разрушена западная стена, стекла выбиты, фундамент поврежден. По Соляной ул. 8 — стена со двора имеет трещины. Лестница обрушена. Пострадавших: Убито — 1 чел. Ранено — 15 чел.	23	50	2 взвода МСК 6 участка, 4 звена РОКК, АВК 6 участка, взвод аварийно-восстановительного отряда района.	24.00		Оказана пострадавшим помощь. Продолжаются работы по расчистке завалов и обвалов.
	Ул. Чайковского 27	Одна фугасная бомба — воронка во дворе дома, разбиты стекла	0	35				
	Ул. П. Лаврова 8	Одна фугасная бомба — разрушен сарай, повреждена прачечная и канализационный люк	12.9.41. 0	11				
	Наб. Робеспьера 12, 24, 20, 6, 4	21 зажигательная бомба	23	57	Группы самозащиты домохозяйств	23.57	0.07	Бомбы ликвидированы.
	Ул. Воинова 26, 34–36, 40, 42, 44, 29, 33, 39	15 зажигательных бомб	23	57	–II–	23.57	0.07	–II–
	Ул. Каляева 14, 18, 22, 1, 25, 39	13 зажигательных бомб	0	15	–II–	0.15	0.20	–II–
	Пр. Чернышевского 1–2, 9	9 зажигательных бомб	23	58	–II–	23.57	0.10	–II–

		Всего по району: Сброшено бомб: фугасных — 3, зажигательных — 58 Пострадавших: Убито — 1 человек Ранено — 15 человек						
5.	СВЕРДЛОВСКИЙ РАЙОН Завод №189	7 зажигательных бомб и 2 фугасные бомбы на пустыре на берегу р. Невы. Разрушений нет.	23	14	Объектовые команды	23.14	23.17	Бомбы ликвидированы.
	Ф-ка Грампластинок	1 фугасная бомба, перебит водопровод и разрушен сарай. Пострадавших нет.	23	47	Бригада Ленгорводопровода и объектовые команды.	1.05	1.25	Перекрыт водопровод от водомера.
	Дом №23 по Кожевенной линии	1 зажигательная бомба	23	14	Группы самозащиты домохозяйств	23.14	23.17	Бомба ликвидирована.
	Завод им. Радищева	4 зажигательных бомбы. Пожар чердака и мансарды общежития. От фугасной бомбы на 7 ГЭС повреждена внутренняя сеть водопровода	23	14	Объектовые команды.	23.14	23.20	Загорание зажигательных бомб ликвидировано. Перекрыта часть внутренней сети водопровода.
	7 ГЭС	5 зажигательных бомб 1 фугасная. Перебита магистраль питающая завод «Истехкон» Пострадавших: убито — 4 чел ранен — 1 чел.	23	14	Объектовые команды и одна машина Скорой помощи.	23.15	12.9.41. 0.30	Бомбы ликвидированы. Пострадавшие отправлены в больницу им. Ленина.
	З-д «Севкабель»	Около 70 зажигательных бомб. Возникли пожары в 2-х цехах и 2-х складах.	23	14	Пож. команда объекта, 1 отделение 16 УПК, 4 отделения 18 ГПК и 2 отделения 9-й ГПК.	23.14	12.9.41 3.20	Пожары ликвидированы.
		2 фугасные бомбы — разрушен склад учебного имущества МПВО. Пострадавших: ранено — 6 чел.	23	47	Объектовые команды 1 отделение и 2 автомашины МСК 16-го участка. 1 взвод АВК 16 уч-ка.	12.9.41 0.16	0.30	Пострадавшим оказана помощь на месте и отправлены в больницу им. Ленина
	Ул. Опочинина, дом №№ 1-а, 1-б, 1-в	2 зажигательных бомбы	23	14	Группами самозащиты домохозяйств.	23.14	23.17	Бомбы ликвидированы.
	Гаванская ул. 2/91	6 зажигательных бомб	23	14	Группа самозащиты	23.14	23.17	Бомбы ликвидированы.
	Гаванская ул. 1/89	3 зажигательных бомбы.	23	14	Группа самозащиты	23.14	23.20	Бомбы ликвидированы.
	Леоновская ул. д. 14 Склад химикатов завода №210	1 фугасная бомба. Разрушений нет. Пострадавших нет. Возник пожар кислотного сарая.	12.9.41 1.20		1 отделение 18 ГПК	12.9.41 1.25	1.37	Пожар ликвидирован.
	Гаванская 71	заземление трамвайных проводов упавшим тросом оторвавшегося аэростата	12.9.41 1	15	Бригада Трамвайно-Троллейбусного Управления			
		Всего по району: Сброшено бомб: фугасных — 7, зажигательных — 98 Пострадавших: Убито — 4 человека Ранено — 7 человек						
6.	Василеостровский район Тучков мост	Упал аэростат от которого произошло замыкание электропроводов, загорелась будка моста. Будка сгорела.	12.9.41 0	30	1 взвод АВК 30 участка, 1 взвод УПК 30 участка, 1 отделение ППП медсанкоманды 15 участка.	0.37	1.15	

7.	КИРОВСКИЙ РАЙОН Завод им. Молотова	1 фугасная бомба. Склад МХ-1 разрушен. Повреждены жел. дор. пути Пострадавших: Убит — 1 чел. Ранено — 29 чел.	23	05	Объектовая команда	23.30		Работы по восстановлению путей, проездов и раскопки продолжаются
	Кировский завод	25 зажигательных бомб	23	05	Объектовые команды	23.20		Бомбы ликвидированы.
	Кировский завод	1 фугасная бомба. Разрушено машинное отделение старой кузницы. Пострадавших: Убит — 1 чел. Ранено — 9 чел.	23	05	Аварийно-восстановительная и мед. сан. команды завода.	23.15		Работы по заделке стен кузницы, рытье проезда и оконных проемов продолжаются.
	Завод литер «Ж»	70 зажигательных бомб. Пострадавших: контужено — 1 чел.	23	05	Объектовая пожарная команда	23.45		Пожар сбит. Работы продолжаются.
	Кр. Химик	5 зажигательных бомб	23	05	Объектовые пожарные команды	23.08		Бомбы ликвидированы.
	Суконная фабрика	2 зажигательных бомбы	23	05	Объектовые пожарные команды	23.08		Бомбы ликвидированы.
	Резвоостровская фабрика	2 зажигательных бомбы	23	05	Объектовой пожарной командой	23.10		Бомбы ликвидированы.
	Ленинградский Торговый порт. Территория порта	Около 2 000 зажигательных бомб и 3 фугасные бомбы. Возникли пожары: Пассаж, Автобаза, Конная база, ЛИФТ (Институт), Химическая лаборатория, деревянные бараки около поликлиники, жилые дома по Двинской и Гапсальской ул. От фугасных бомб д. №15 по Двинской ул. разрушен. Институт ЛИФТ — частичное разрушение. Пассаж — частичное разрушение и пожар. На Двинской и Гапсальской улицах вышел из строя водопровод. Пострадавших: Ранено — 6 человек.	23	20	Объектовыми командами порта. 19 ВПК. 14 УПК. 31 УПК и 15 автоцистерн.	23.30	8.00	В результате возникших пожаров: сгорели вторые этажи в 4-х секторах Пассажа. На головке Гутуевского острова сгорел бревенчатый барак. На берегу Екатерингофки сгорело 5 бревенчатых бараков. Сгорело деревянное здание бывшего помещения 4-ой пож. команды. По Гинабурской ул. д. №15 сгорел полностью. Там же сгорели: такелажные цеха ремонтно-строительной конторы порта. По Гинабурской ул. 1/13 сгорели перекрытия недостроенной части 5-ти этажного здания Института Водного Транспорта и деревянные пристройки к нему. По Гинабурской ул. д. №8, 10, 12, 14 и внутри дворов жилые дома и пристройки Лесозавода сгорели полностью. По Гинабурской ул. 6 сгорело деревянное стандартное здание занимаемое ремесленниками.

	В 9 домохозяйствах района:	59 зажигательных бомб	23	20	Группами самозащиты домохозяйств	23.30		Бомбы ликвидированы.
		Всего по району: Сброшено фугасных бомб — 5 зажигательных — 2153 <нрзб.> Пострадавших: Убито — 2 человека Ранено — 45 человек						Двинская ул. от дома №6 до дома №16 сгорело 9 деревянных 2-х этажных домов.
8.	ЛЕНИНСКИЙ РАЙОН Артучилище. Международный пр. 17	Зажигательные бомбы. Возник пожар конюшен.	23	00	6 автонасосов ВГПК 5 поливочных машин.	23.20	2.00	Пожар ликвидирован.
	Международный пр. 19	Зажигательные бомбы. Возник пожар на складе. Ранено 2 человека	23	00	1 автонасос 3 УПК	23.10	1.10	Пожар ликвидирован.
	Фонтанка 116	Зажигательные бомбы. Пожар складов и жилого дома. Ранено 4 человека.	23	00	1 автонасос 3 УПК	23.10	2.00	Пожар ликвидирован.
	3-д Степана Разина	Зажигательные бомбы. Пожар деревянного сарая и 55 куб. метр. тарного лесоматериала. Ранен 1 человек.	23	00	1 автонасос 4 ГПК и 1 автонасос 13 УПК	23.15	1.25	Пожар ликвидирован.
	Типография им. Соколовой. Обводный 137	Зажигательная бомба. Пожар на складе готовых изделий.	23	00	Автонасос 3 УПК и 2 автоцистерны воинской части.	23.15	2.15	Пожар ликвидирован.
	Обводный кан. 141	Зажигательные бомбы. Пожар на складах Военведа.	23	00	2 автонасоса Бал. вокзала и 3 автоцистерны воинской части.	23.15	2.15	Пожар ликвидирован.
	13-я Красноармейская ул. у дома №13	Фугасная бомба. Разрушен водопровод.	23	00	Взвод АВК 3-го участка и бригада Ленводопровода.	23.14		Водопровод перекрыт. Восстановительные работы продолжаются.
	5-я Красноармейская ул. 1/37	Фугасная бомба. Разрушен 6-ти этажный жилой дом. Пострадало: Убито — 3 человека ранено — 73 человека	23	20	2 взвода АВК 3-го участка и отделение воинской части	23.30		Пострадавшим оказана помощь. Из-под обломков извлечено 3 человека.
	10-я Красноармейская угол Лермонтовского проспекта	Фугасная бомба. Разрушено 2 верхних этажа зданий. Пострадавших: ранено — 2 чел., убито — 2 чел.	23	20	Взвод АВК 13-го участка и 40 человек от воинской части	23.40		Пострадавшим оказана помощь.
	Обводный канал 118 3-д им. Кирова	2 фугасные бомбы. Пожар склада готовых изделий. Ранено 5 человек.	23	20	1 автонасос Балтийского вокзала 2 паровоза Варшавского вокзала и подразделения объекта.	23.40	2.00	Пожар ликвидирован. Пострадавшим оказана помощь.
	Обводный канал 133	1 фугасная бомба на набережной. Поврежден водопровод и электрокабель.	23	30	Бригада Горвода и отделение АВК 3-го участка. Бригада Ленэнерго.	23.40		Разрушенный электрокабель восстановлен. Работы продолжаются.
	Обводный кан. 135. Общежитие Военно-Механического института.	Неразорвавшаяся бомба 250 кг.	23	30	Подрывной взвод района и бригада подрывников города.	23.40	3.00	Бомба извлечена и разряжена.
	12-я Красноармейская 27	Фугасная бомба во дворе. Ранено 5 человек.	23	30	Отделение Красного Креста.	23.40	24.00	Пострадавшим оказана помощь.
	Лермонтовский 49	Фугасная бомба. Разрушен дворовой флигель. Пострадавших: Убито — 2 человека. Ранено 1 человек	23	30	Отделение МСК 13 участка и отделение дегаз. команды 13 участка.	23.40		Работы продолжаются.
	Пр. Газа дом 9-а	2 фугасные бомбы, разрушен склад стройматериалов.	23	30	Взвод АВК 13 участка.	23.40		Работы продолжаются.

	Пр. Газа 25	Фугасная бомба. Разрушен жилой дом. Пострадавших: убито — 1 человек Ранено — 13 человек	23	30	Отделение МСК и отделение дегаз. команды 13 участка. Бригада аварийно-восстановительного отряда района.	23.40		Работы продолжаются.
	Обводный канал 181	Фугасная бомба на мостовой. Повреждены водопровод и канализация.	23	25	Отделение АВК 13 участка и бригада Горвода.	23.40		Вода перекрыта. Восстановительные работы продолжаются.
	Обводный канал 149	Несколько зажигательных бомб. Пожар дома.	23	30	Группа самозащиты.	23.40	0.40	Пожар ликвидирован.
	Обводный 157	Фугасная бомба перед домом. Дом частично разрушен.	23	30				
	Обводный кан. 187	Фугасная бомба на мостовой. Разрушений нет.	23	30				
	Фонтанка 154 — общежитие Военно-морского госпиталя	Фугасная бомба. Разрушен дом. Ранено 10 человек.	23	30	Силы воинской части и Скорая помощь.	23.40		Работы по раскопке завала продолжаются. По данным Штаба района под завалом до 50 человек.
	Лифляндская 2/4	Фугасная бомба. Частично разрушен дом.	23	35	Отделение МСК 13 участка.	23.45		Работы по раскопке завалов продолжаются.
	Лифляндская 1/3 Общежитие фабрики «Советская Звезда»	Несколько зажигательных бомб. Пожар деревянного дома.	23	35	Силы ф-ки «Сов. Звезда»	23.45		Дом полностью сгорел.
	Таракановка 10. завод им. Ворошилова	1 фугасная и 1 зажигательная бомбы. Разрушена трансформаторная будка. Сгорели 4 машины. Пострадавших: Обожжено 3 чел.	23	35	Объектовые команды.	23.45		Пожар ликвидирован.
	Обводный кан. 136 завод РТИ	2 фугасные бомбы. Повреждены цеха и оборудование завода. Ранено 10 человек.	23	10	Силы объекта.	23.35		Восстановительные работы продолжаются.
		Всего по району: Сброшено бомб — фугасных — 20 зажигательн. 200 Пострадавших: убито — 5 чел. ранено — 118 чел.						
8.	ВОЛОДАРСКИЙ РАЙОН База №2	2 арт. снаряда на пустыре.	13	25				
	Глухоозерская 23 Металлосклад №1	2 арт. снаряда: 1 в кладовую и 1 на жел. дор. путь. Повреждены стрелка и 4 рельсы. Ранено 2 человека.	13	25	1 машина Скорой помощи и жел. дор. бригада.	13.40	13.45	Пострадавшим оказана помощь.
	Обводный кан. 28 Механическая мастерская	1 арт. снаряд около помещения мастерской. Разрушен кран.	13	25	Группа самозащиты.			
	Бассейн при Обводном канале	2 арт. снаряда	13	27				
		Всего по району: Арт. снарядов — 7 Пострадавших: ранено — 2 человека.						

Всего по городу ЛЕНИНГРАДУ за налет 11 сентября 1941 года:
1. Сброшено бомб:
фугасных бомб — 41
зажигательных — 3358
артснарядов — 7
неразорвавшихся фугасных бомб — 2
2. Возник 31 пожар, ликвидированный пожарными командами и 35 мелких загораний, ликвидированных группами самозащиты и гражданами. Наиболее крупные пожары возникли в Ленинградском Торговом Порту (работали: 66 автоходов, 15 автоцистерн, 4 парохода, 4 вспомогат. хода) и на складах ПКО — Лермонтовский пр. 57.

Итоги 3-х дневных налетов показали, что наиболее подвержены распространению огня от зажигательных бомб объекты, расположенные на больших площадях, не имеющие достаточного количества пожарных постов, при общей малочисленности личного состава на объекте.
Загорания в жилых домах подавляющем большинстве случаев ликвидируются силами пожарных постов и групп самозащиты.
3. Пострадавших:
Убито — 22 человека
Ранено — 240 человек
ИТОГО: 262 человек.
4. Установлено, что противник применяет комбинированные фугасно-зажигательные бомбы имеющие устройство головной части по типу фугасной бомбы и тонкостенный корпус снаряженный воспламеняющей жидкостью. Комбинированная бомба пробивает несколько перекрытий, производит большие разрушения и пожар.

НАЧАЛЬНИК ШТАБА МПВО ЛЕНИНГРАДА МАЙОР /ТРЕГУБОВ/
НАЧАЛЬНИК 1-ГО ОТДЕЛА КАПИТАН /МИХАЙЛОВ/
Отпечатано 8 кз. 12.9.41 г. /ас Разослано по списку.

11 сентября 1941 года

Павел Лукницкий,
корреспондент ТАСС:

Вчера было восемь или десять воздушных тревог, и в последней из них, начавшейся в 10.40 вечера, снова налет, снова пожары где-то в районе Кировского завода. Бомбы падали и близко от нас, в двух-трех случаях наш огромный дом дрожал. Вся эта канитель длилась примерно до часу ночи. Я лазал на крышу — на наблюдательный пост, смотрел в бинокль на пожары. Потом до трех ночи готовился в путь на передовую, на Карельский перешеек, — резал пленку, заряжал кассеты и т. п.
Сегодня сбавлена норма хлеба — вместо 300 граммов 250. Служащим — 300 вместо 400. Жить становится очень трудно, передвижение по городу крайне затруднено тревогами, почти непрерывными. В Ленинграде многие люди переселяются из своих квартир в квартиры друзей и знакомых. Одни — туда, где им ближе к месту службы; другие — потому, что их мужья ушли на фронт и им тяжело в одиночестве; иные — из верхних этажей в нижние: меньше опасности при бомбежках; многие из районов южной половины города, наиболее обстреливаемых, на Петроградскую сторону, на Крестовский и Каменный острова или еще дальше, куда не достает немецкая дальнобойная артиллерия, — к Озеркам, к Лесному...

Александр Тихонович Кедров,
заместитель директора завода №224
Свердловского района:

13/IX., проезжая на трамвае по мосту Л. Шмидта, я вынужден был сойти с трамвая и пойти пешком, т. к. впереди стояло много трамваев. Не успел я сойти с моста, как впереди меня, на расстоянии 50–100 метров с грохотом разрывается артиллерийский снаряд, угодивший в решетку сада, что около Дворца Труда. Результат — несколько убитых и раненых. Меня Бог миловал, остался цел, только моя правая нога сделала в воздухе странное атраше и грузно упала на мостовую, не оторвавшись, однако, от туловища. Я сделал несколько движений и убедился в том, что, слава аллаху, цел. Это называется легким видом контузии.

Лермонтовский проспект, 9. 11 сентября 1941 года. 23.20. Одна фугасная бомба, дом и водопровод разрушены. Силой взрывной волны разрушен дом №13 и частично дом №17. Убито 4 человека, ранено 25.

НАВЕРХУ:
Восстановительная команда разбирает разрушенный авиабомбой дом №13 на Лермонтовском проспекте 13 сентября 1941 года.

ВНИЗУ:
Обводный, 157. 11 сентября 1941 года. 23.30. Фугасная бомба перед домом. Дом частично разрушен.





ОТДЕЛ 1
— СЕНТ. 1941 г.
№ 756 сс

РАССЕКРЕЧЕНО
СОВ. СЕКРЕТНО
Экз. №8

ГЛАВНОКОМАНДУЮЩЕМУ ВОЙСК СЗН и ЛФ МАРШАЛУ СОВЕТСКОГО СОЮЗА тов. ВОРОШИЛОВУ
ПРЕДСЕДАТЕЛЮ ИСПОЛКОМА ЛЕНГОРСОВЕТА ДЕПУТАТОВ ТРУДЯЩИХСЯ тов. ПОПКОВУ.
СЕКРЕТАРЮ ЛЕНИНГРАДСКОГО ГОРКОМА ВКП /б/ тов. КУЗНЕЦОВУ
НАЧАЛЬНИКУ УПРАВЛЕНИЯ НКВД ЛО — КОМИССАРУ ГОСБЕЗОПАСНОСТИ 3-го РАНГА КУБАТКИНУ.
ЗАМ. ГЛАВНОКОМАНДУЮЩЕГО СЗН Адмиралу ИСАКОВУ.
КОМАНДИРУ 2-го КОРПУСА ПВО Генерал-майору ПРОЦВЕТКИНУ.
КОМЕНДАНТУ ГОРОДА ЛЕНИНГРАДА ПОЛКОВНИКУ ДЕНИСОВУ.
Представляю оперсводку № 18 о результатах артиллерийского обстрела противником города Ленинграда 12 сентября 1941 г.
ПРИЛОЖЕНИЕ: Упомянутое на « 4 « листах.
НАЧАЛЬНИК МЕСТНОЙ ПВО ЛЕНИНГРАДА — ПОЛКОВНИК /ЛАГУТКИН/
КОМИССАР МЕСТНОЙ ПВО ЛЕНИНГРАДА /ЧЕПУРИН/
НАЧАЛЬНИК ШТАБА МПВО ЛЕНИНГРАДА — МАЙОР /ТРЕГУБОВ/
Отпеч. 8 экз. разослано по списку. экз. № 8 — в дело. 13.9.1941 г. / ас

ОПЕРАТИВНАЯ СВОДКА № 18
О РЕЗУЛЬТАТАХ АРТИЛЛЕРИЙСКОГО ОБСТРЕЛА ГОРОДА ЛЕНИНГРАДА
12 СЕНТЯБРЯ 1941 ГОДА.

№ № п/п	Места и очаги поражения	Характер и размеры поражения и разрушения	Время обнаружения		Наименование сил и средств, введенных для ликвидации поражения	Время		Что сделано по ликвидации поражений
			часы	мин.		ввода подразделений	окончания работ	
1	2	3	4	5	6	7	8	9
	ВОЛОДАРСКИЙ РАЙОН ул. Ткачей 7-а Эвакогоспиталь.	Разрыв 1 арт. снаряда на площади «Культуры». Выбиты стекла в эвакогоспитале и осколком пробито 5 досчатых перегородок внутри помещения. Пострадавших нет.	9	52	—	—	—	—
	Приамурская 17.	Разрыв арт. снаряда на мостовой около дома. В прилежащих домах выбиты стекла и повреждена телефонная связь. Пострадавших: Убито — 1 чел. Ранено — 4 чел.	9	53	Группа самозащиты домохозяйства и 1 отделение МСК 10-го участка.	10.04	10. 35	Пострадавшим оказана помощь.
	Пр. Елизарова 1/3	Разрыв арт. снаряда у новостроящегося дома. Повреждений и пострадавших нет.	11	41	—	—	—	—
	Пр. Села Смоленского 61, корпус 16.	Разрыв арт. снаряда у дома. В доме выбиты стекла. Разрушений и пострадавших нет.	14	00	1 отделение подрывного взвода района.	15.40		Работа продолжается.
	Мартыновская ул. Мыловаренный завод	Разрыв арт. снаряда во дворе завода. Разрушений и пострадавших нет.	16	10	—	—	—	—

	Пр. Елизарова 9	Разрывом арт. снаряда пробита стена жилого деревянного дома. Пострадавших: убито — 1 чел. Ранено — 5 чел.	18	22	1 отделение МСК 10 участка	18.18	18.43	Пострадавшим оказана помощь и направлены в Володарский профилакторий.
		Всего по району: Разорвалось снарядов — 6 шт. Пострадавших: Убито — 2 чел. Ранено — 9 чел.						
2.	МОСКОВСКИЙ РАЙОН Рощинская 25 Ремесленное училище 68	Разрыв 1 арт. снаряда. Разрушен деревянный сарай, пострадавших нет.	9	55	—	—	—	—
	Цветочная 3. Жилой дом.	Разрыв 1 арт. снаряда. Частично разрушен дом, пострадавших нет.	11	20	—	—	—	—
	Ф-ка Подсобных материалов — Заставская 5	Разрыв 1 арт. снаряда на территории фабрики. Разрушений и пострадавших нет.	12	10	—	—	—	—
	Угол Цветочной и Заставской — садик.	Разрыв 1 арт. снаряда. Разрушений нет. Легкое ранение 3-х бойцов УПК 38-го участка.	12	10	1 звено МСК 33 участка	12.10	12.15	Пострадавшим оказана мед. помощь.
	Ф-ка Подсобных материалов — Заставская 5	Разрыв 1 арт. снаряда. Разрушений и пострадавших нет.	15	12	—	—	—	—
	3-д «Краситель» — Заставская 4	Разрыв 1 арт. снаряда. Разрушений нет. Пострадавших: Убито — 1 чел. Ранено — 1 чел.	15	20	1 отделение МСК 12 участка 1 отделение МСК 33 участка.	15.25	15.35	Пострадавшим оказана помощь.
	Ф-ка «Пролетарский труд» — Цветочная ул.	Разрыв 1 арт. снаряда. Пробита стена гарнетолевого цеха. Пострадавших: убито — 1 чел. ранено — 3 чел.	18	15	МСК ОПК и 1 отделение МСК 33 участка.	18.15	18.30	Пострадавшим оказана помощь.
		Всего по району: Разорвалось снарядов — 7 шт. Пострадавших: Убито — 2 чел. ранено — 4 чел.						
3.	Октябрьская жел. дор. Ленинград. Сортировочная Московская, 11 парк	Разрыв 1 арт. снаряда. Повреждено 3 пути — 52 метра, телефонная сеть — 20 метров и сильноточная сеть 20 м. Ранено 3 человека.	10	45	Восстановительные команды 10-й дистанции.	10.50	14.00	Пути и связь восстановлены. Пострадавшим оказана помощь и направлены в больницу.
	Ст. Цветочная	Разрыв 1 арт. снаряда. Разрушен 1 жел. дор. путь. Пострадавших нет.	11	10	—	—	—	—
	Ленинград. Пассажирская Московская	От разрыва арт. снаряда пожар в кладовой депо. Разрушений нет. Пострадавших: Убито — 1 чел. Ранено — 1 чел.	11	30	Пож. команды объекта.	11.35	11.45	Пожар ликвидирован. Раненые отправлены в больницу.
	Ленинград. Пассажирская Московская — круглое депо	Разрывом арт. снаряда повреждено депо. Ранено 4 человека.	11	52	Объектовая мед. сан. команда	11.55	12.00	Пострадавшим оказана помощь и направлены в поликлинику.
	Товарная Московская Район 13 корпуса	Разрыв 1 арт. снаряда. Повреждено 26 метров железнодорожного пути.	13	25	Путейно-восстановительная бригада объекта.	13.50	14.50	Путь восстановлен.

	Ленинград. Сортировочная Московская — 11 парк	Разрыв 1 арт. снаряда. Повреждены 4 пути и выведен из строя паровоз серии «Щ».	15	05	Путейно-восстановительная бригада объекта.	15.55	17.00	Путь восстановлен.
	Ленинград. Сортировочная Московская, в районе бараков.	Разрыв арт. снаряда. Пострадавших: ранено — 3 чел. убито — 1 чел.	15	00	Мед. сан. команда объекта.	15.55	15.50	Пострадавшим оказана помощь на месте и направлены в больницу.
	Ленинград. Сортировочная Московская в районе 4-й горки, 11 парка	Разрыв 1 арт. снаряда. Разрушений нет. Пострадавших: ранен тяжело Нач. станции МАЙОРОВ. Убит — 1 чел.	16	30	–II–	16.32	16.50	–II–
	–II–	Разрыв арт. снаряда. Разрушений нет. Пострадавших: ранено — 4 чел. убито — 2 чел.	17	40	–II–	17.43	18.00	–II–
	Станция Навалочная	Разрыв 1 арт. снаряда. Поврежден паровоз. Пострадавших нет.	18	50	—	—	—	—
	Ст. Цветочная	Разрыв 1 арт. снаряда. Оторван угол дома №1. Пострадавших: ранено — 3 чел. Убито — 1 чел.	19	00	Мед. сан. команда объекта.	19.03	19.10	Пострадавшим оказана помощь
	Ленинград. Сортировочная Московская.	Разрыв 1 арт. снаряда. Сорвана крыша жилого дома (на крыше был расположен НП военного ведомства). Пострадавших: тяжело ранено — 3 и убито 2 красноармейца.	18	55	Мед. сан. команда объекта.	19.00	19.30	Раненым оказана помощь на месте и направлены в больницу.
		Всего по железной дороге: разорвалось снарядов — 12 Пострадавших: ранено — 22 человека убито — 8 человек						
4.	КИРОВСКИЙ РАЙОН Трампарк Котлякова.	Разрыв 1 арт. снаряда. Оборваны провода телефонные, выбиты стекла. Ранено 2 человека.	15	55	МСК трампарка.	16.00	16.05	Пострадавшим оказана помощь. Разрушения ликвидированы.
	Вологодско-Ямская Слобода — 1-ое и 2-ое поле целей <нрзб.>	Разрыв 6 арт. снарядов. Ранено 2 человека. Убита 1 корова.	16	00	МСК 31 участка.	16.05	16.08	Пострадавшим оказана помощь.
	Пустырь между заводом им. Молотова и жел. дор.	Разрыв 5 снарядов. Поражений нет.	16	05	—	—	—	—
	Ул. Стачек 106	Разрыв 1 арт. снаряда. Ранено 2 человека.	23	55	МСК 31 участка и карета «Скорая помощь».	0.00	0.10	Пострадавшим оказана помощь.
		Всего по району: Разорвалось арт. снарядов — 13 Ранено — 6 человек.						
Всего за 12 сентября 1941 года: 1. Артиллерийских снарядов — 38 Калибр артиллерийских снарядов различен: в Кировском районе от 75 до 150 мм., в Московском районе преимущественно 220 мм. 2. Пострадавших: Убито — 12 человек Ранено — 41 человек.								

НАЧАЛЬНИК ШТАБА МПВО ЛЕНИНГРАДА МАЙОР /ТРЕГУБОВ/

НАЧАЛЬНИК 1-ГО ОТДЕЛА КАПИТАН /МИХАЙЛОВ/

Отпечатано 8 экз. Разослано по списку. 13.9.41 г. /ас

1 ОТДЕЛ
_14— СЕНТ. 1941 г.
№ 757 сс

РАССЕКРЕЧЕНО
СОВ. СЕКРЕТНО
Экз. №8

ГЛАВНОКОМАНДУЮЩЕМУ ВОЙСК СЗН и ЛФ МАРШАЛУ СОВЕТСКОГО СОЮЗА тов. ВОРОШИЛОВУ
ПРЕДСЕДАТЕЛЮ ИСПОЛКОМА ЛЕНГОРСОВЕТА ДЕПУТАТОВ ТРУДЯЩИХСЯ тов. ПОПКОВУ.
СЕКРЕТАРЮ ЛЕНИНГРАДСКОГО ГОРКОМА ВКП /б/ тов. КУЗНЕЦОВУ
НАЧАЛЬНИКУ УПРАВЛЕНИЯ НКВД ЛО — КОМИССАРУ ГОСБЕЗОПАСНОСТИ 3-го РАНГА КУБАТКИНУ.
ЗАМ. ГЛАВНОКОМАНДУЮЩЕГО СЗН Адмиралу ИСАКОВУ.
КОМАНДИРУ 2-го КОРПУСА ПВО Генерал-майору ПРОЦВЕТКИНУ.
КОМЕНДАНТУ ГОРОДА ЛЕНИНГРАДА ПОЛКОВНИКУ ДЕНИСОВУ.

Представляю оперсводку № 19 о результатах воздушного налета и артиллерийского обстрела противником города Ленинграда и пригородов 13 сентября 1941 г.

ПРИЛОЖЕНИЕ: Упомянутое на « 4 « листах.
НАЧАЛЬНИК МЕСТНОЙ ПВО ЛЕНИНГРАДА — ПОЛКОВНИК /ЛАГУТКИН/
ВОЕНКОМ ШТАБА МПВО гор.ЛЕНИНГРАДА /ЧЕПУРИН/
НАЧАЛЬНИК ШТАБА МПВО ЛЕНИНГРАДА — МАЙОР /ТРЕГУБОВ/
Отпеч. 8 экз. разослано по списку. экз. № 8 — в дело. 14.9.1941 г. / ас

ОПЕРАТИВНАЯ СВОДКА № 19
О РЕЗУЛЬТАТАХ АРТИЛЛЕРИЙСКОГО ОБСТРЕЛА ГОРОДА ЛЕНИНГРАДА 13 СЕНТЯБРЯ 1941 ГОДА.

№ № п/п	Места и очаги поражения	Характер и размеры поражения и разрушения	Время обнаружения		Наименование сил и средств, введенных для ликвидации поражения	Время		Что сделано по ликвидации поражений
			часы	мин.		ввода подразделений	окончания работ	
1	2	3	4	5	6	7	8	9
	ГОР. КОЛПИНО за 8 и 9 сентября 1941 г.	Город в течение двух дней с некоторыми перерывами подвергался артиллерийскому и минометному обстрелу. Имеются незначительные разрушения в городе и на территории Ижорского завода. 5 очагов пожара возникли в городе и на территории завода.			Участковые и объектовые команды МПВО.			Помощь пострадавшим оказана.
		Всего по городу: Пострадавших: Убито — 8 человек Ранено — 50 человек.						
2.	ГОР. ПУШКИН за 11 сентября 1941 г. Товарная станция вокзала Детское Село	12 фугасные бомб в районе Товарной станции вокзала и жел. дор. путей. Разрушено 2 пакгауза, жел. дор. путь протяжением 15 метров, частичное разрушение здания, повреждено 9 вагонов, 1 паровоз, обрывы линий связи протяжением 500 метров и высоковольтной линии Ленэнерго протяжением 200 метров.	10	25	Отделение Мед. Сан. команды Отделение энергетич. бригады Отделение ветеринарн. команды Высоковольтная бригада 5 участка.	10.28	16.00	Пострадавшим оказана помощь. Связь восстановлена, ведутся работы по восстановлению жел. дор. пути и высоковольтной линии.

		Всего по городу: Сброшено: фугасных бомб — 12 Пострадавших: убито — 6 человек Ранено — 9 человек						
3.	КИРОВСКИЙ РАЙОН	Район подвергся артиллерийскому обстрелу с 0.05 часов до 6.45 и с 16.00 до 23.56. Артиллерийскому обстрелу в районе подверглись 10 жилых домов и следующие объекты:						
	Кировский завод	Разрушено деревянное здание отдела капитального строительства, снесен тамбур деревянного дома. Повреждение жел. дор. путей и цехов №12 и 15. Пострадавших: убито — 8 человек Ранено — 12 человек	5 и 10	40 30	Объектовые команды.			Помощь пострадавшим оказана. Восстановительные работы проводятся.
		4 фугасные бомбы. Разрушен жел. дор. путь мартеновского цеха. Ранено 4 чел.	18	42	Объектовые команды.			–II–
	Завод им. Жданова	4 арт. снаряда. Повреждений и разрушений нет.	16 до 18	00 30				
	ЛЕНТОРГПОРТ	Разрыв 11 снарядов у 2-ой ВПК поликлиники и кривой дамбы. Разрушений нет. Пострадавших: ранено — 5 человек.	22	39	Объектовая мед.сан. команда			Помощь пострадавшим оказана.
		Всего по району: Сброшено: фугасных бомб — 4 арт. снарядов — 86 Пострадавших: убито — 7 человек Ранено — 30 человек.						
4.	МОСКОВСКИЙ РАЙОН	Район подвергался артиллерийскому обстрелу с 5.20 до 6.40 и с 18.05 до 19.10. В районе подверглись обстрелу 2 жилых дома и следующие объекты:						
	12-й Хлебозавод Смоленская 18	Разрыв 4 снарядов в воздухе. Разрушений нет.	5	20				
	Ст. Волковская	1 арт. снаряд, порваны телефонная и телеграфная связь жел. дор.	5	40	Восстановительные бригады жел. дороги.	5.50		Связь восстановлена.
	Маслозавод №5 Масляный пер.	2 арт. снаряда, повреждена телефонная объектовая связь, разбито 11 бочек с маслом.	5	10	Объектовая команда.	5.20		Объектовая связь восстанавливается.
	Карбюраторный завод Ул. Самойлова	1 арт. снаряд на территории завода, повреждена бетономешалка и телефонная связь.	6	35	Объектовая команда.	6.40	6.50	Связь восстановлена.
	Склады Бадаева. Киевская ул. 1	5 арт. снарядов на территории складов повреждены товарные станки, перебиты жел. дор. пути, пробита крыша фруктового комбината.	7	00	Объектовая команда.	7.05		Ведутся восстановительные работы.
	Ленмясокомбинат Средняя Рогатка	1 арт. снаряд. Разрушений нет.						
	Ф-ка Анисимова. Обводный кан. 60	1 арт. снаряд попал в котельную фабрики. Повреждена крыша. Ранено 2 человека.	18	50	Объектовая команда	18.35	18.40	Пострадавшим оказана помощь.
		Всего по району: Арт. снарядов — 35 Пострадавших: убито — 8 человек Ранено — 12 человек						

5.	ВОЛОДАРСКИЙ РАЙОН Металлокомбинат Глухоозерская 3	1 арт. снаряд попал в жилой дом. Пробита крыша, выбиты стекла. Ранен 1 человек.	5	08	Здравпунктом объекта	6.10	6.17	Раненому оказана помощь.
6.	КУЙБЫШЕВСКИЙ РАЙОН	Район подвергся артиллерийскому обстрелу с 16.42 до 19.30. Артиллерийскому обстрелу в районе подверглись 4 жилых дома и следующие объекты:						
	Дворец Пионеров	5 арт. снарядов. Повреждена крыша главного корпуса и металлическая ограда. Ранен 1 человек.	18	00	Команда МПВО Дворца Пионеров	18.25	19.30	Раненому оказана помощь.
		Всего по району: Арт. снарядов — 10 Пострадавших: убито — 2 человека ранено — 11						
7.	ЛЕНИНСКИЙ РАЙОН	Район подвергся артиллерийскому обстрелу с 4.40 до 6.20 и с 17.05 до 18.45. Артиллерийскому обстрелу в районе подверглись 4 жилых дома и следующие объекты:						
	Никольский мост через р. Фонтанку	1 арт. снаряд, настил моста поврежден и загорелся электрокабель.	5	25	3-я УПК			Пожар ликвидирован. Мост и электрокабель восстанавливаются.
	3-д «Ст. Разина»	1 шрапнель и 1 арт. снаряд, разрушений и поражений нет.	17 17	05 30				
	Госпиталь. Приютская ул. 3	1 арт. снаряд. Пострадавших: убит — 1 человек ранен — 1 человек	17	45				Раненому оказана помощь.
		Всего по району: Арт. снарядов — 17 Пострадавших: убито — 2 человека ранено — 7 человек						
8.	ОКТЯБРЬСКИЙ РАЙОН	Район подвергся артиллерийскому обстрелу с 4.30 до 6.10 и с 16.30 до 20.23. Артиллерийскому обстрелу в районе подверглись 21 жилой дом и следующие объекты:						
	3-д им. Марти	1 арт. снаряд. Повреждений и разрушений нет.	17	00				
	Колхозный рынок. Международный 4	2 арт. снаряда. Пострадавших: убито — 13 человек ранено — 18	17	07	Мед. сан. команда 2-го участка. Дружина РОКК. Скорая помощь и группа самозащиты.	17.25	18.15	Помощь пострадавшим оказана. Произведена эвакуация в больницу.
		Всего по району: Арт. снарядов — 47 Пострадавших: убито — 26 человек ранено — 35 человек						
9.	ФРУНЗЕНСКИЙ РАЙОН	Район подвергся артиллерийскому обстрелу с 6.14 до 16.40 Артиллерийскому обстрелу в районе подверглись 3 жилых дома.						

		Всего по району: Арт. снарядов — 3 Пострадавших: ранено — 5 человек						
10.	ВАСИЛЕОСТРОВСКИЙ РАЙОН	Район подвергся артиллерийскому обстрелу с 16.10 до 20.15 2 арт. снаряда упали в реку Нева между 1 и 3 линией и на незастроенной территории 1 снаряд.	10	10				
		Всего по району: Арт. снарядов — 3 Пострадавших: ранен — 1 человек						
Всего по городу Ленинград и пригородам за налет и артобстрел 13 сентября 1941 года: 1. Сброшено бомб: фугасных — 4 Арт. снарядов — 202 2. Пострадавших: Убито — 59 человек Ранено — 161 человек. Всего: — 220 человек.								

НАЧАЛЬНИК ШТАБА МПВО ЛЕНИНГРАДА МАЙОР /ТРЕГУБОВ/

НАЧАЛЬНИК 1-ГО ОТДЕЛА КАПИТАН /МИХАЙЛОВ/

Отпечатано 8 экз. с 1 по 7 экз. Разослано по списку. экз. № 8 — в дело. 14.9.41 г. /ас

ШТАБ Местной Противовоздушной ОБОРОНЫ Ленинграда

1 ОТДЕЛ

_15 — СЕНТ. 1941 г.

№ 763 сс

РАССЕКРЕЧЕНО

СОВ. СЕКРЕТНО

Экз. №8

ГЛАВНОКОМАНДУЮЩЕМУ ВОЙСК СЗН и ЛФ МАРШАЛУ СОВЕТСКОГО СОЮЗА тов. ВОРОШИЛОВУ

ПРЕДСЕДАТЕЛЮ ИСПОЛКОМА ЛЕНГОРСОВЕТА ДЕПУТАТОВ ТРУДЯЩИХСЯ тов. ПОПКОВУ.

СЕКРЕТАРЮ ЛЕНИНГРАДСКОГО ГОРКОМА ВКП /б/ тов. КУЗНЕЦОВУ

НАЧАЛЬНИКУ УПРАВЛЕНИЯ НКВД ЛО — КОМИССАРУ ГОСБЕЗОПАСНОСТИ 3-го РАНГА КУБАТКИНУ.

ЗАМ. ГЛАВНОКОМАНДУЮЩЕГО СЗН Адмиралу ИСАКОВУ.

КОМАНДИРУ 2-го КОРПУСА ПВО Генерал-майору ПРОЦВЕТКИНУ.

КОМЕНДАНТУ ГОРОДА ЛЕНИНГРАДА ПОЛКОВНИКУ ДЕНИСОВУ.

Представляю оперативную сводку № 20 о результатах артиллерийского обстрела города Ленинграда за 14 сентября 1941 г.

ПРИЛОЖЕНИЕ: Упомянутое на « 3 « листах.

НАЧАЛЬНИК МЕСТНОЙ ПВО ЛЕНИНГРАДА — ПОЛКОВНИК /ЛАГУТКИН/

КОМИССАР ШТАБА МПВО гор. ЛЕНИНГРАДА /ЧЕПУРИН/

НАЧАЛЬНИК Местной ПВО ЛЕНИНГРАДА — МАЙОР /ТРЕГУБОВ/

Отпеч. 8 экз. разослано по списку. экз. № 8 — в дело. 15.9.1941 г. / ое

ОПЕРАТИВНАЯ СВОДКА № 20
О РЕЗУЛЬТАТАХ АРТИЛЛЕРИЙСКОГО ОБСТРЕЛА ГОРОДА ЛЕНИНГРАДА
14 СЕНТЯБРЯ 1941 ГОДА.

№ № п/п	Места и очаги поражения	Характер и размеры поражения и разрушения	Время обнаружения		Наименование сил и средств, введенных для ликвидации поражения	Время		Что сделано по ликвидации поражений
			часы	мин.		ввода подразделений	окончания работ	
1	2	3	4	5	6	7	8	9
	Уточненные данные об очагах поражения за 13 сентября 1941 года	Уточнением данных о количестве пострадавших за предыдущие дни установлено: 1. Извлечено из под завалов жилых домов образовавшихся 11.9.41 года раненых — 3 человека. 2. Извлечено из под завалов жилых домов образовавшихся 12.9.41 года убитых — 28 человек. 3. За 13 сентября 1941 года по городу Ленинграду, Колпино и Пушкин по уточненным данным количество пострадавших составляет: Колпино убитых 11 ч. Раненых 15 ч. Пушкин –II– 6 ч. –II– 9 ч. Кировский район –II– 23 ч. –II– 82 ч. Московский район –II– 10 ч. –II– 18 ч. Ленинский район –II– 2 ч. –II– 15 ч. Фрунзенский –II– 5 ч. –II– 27 ч. Октябрьский –II– 44 ч. –II– 116 ч. Куйбышевский –II– 2 ч. –II– 16 ч. В. Островский –II– –II– 1 ч. ИТОГО: Убитых — 103 ч. Раненых — 299 ч.						
		В результате артиллерийского обстрела за 14 сентября 1941 года на территории города образовались очаги поражения:						
1.	МОСКОВСКИЙ РАЙОН Мясокомбинат — Средняя Рогатка	24 артиллерийских снаряда, — из которых 13 упало на территории комбината, 10 снарядов в поле за комбинатом и один — в скотный сарай. Пожар скотного сарая. Убита 1 корова. Один снаряд не разорвался.	в период с 12 до 17	30 40	Объектовые пожарные и ветеринарные команды и районный подрывной взвод.			Пожар ликвидирован. Неразорвавшийся снаряд вывезен в подрывную яму.
	У пересечения дорог Средней Рогатки и Московского шоссе	2 артиллерийских снаряда. Разрушений нет. Пострадавших: Убито — 2 человека Ранено — 3 человека. (из них легко ранены 2 бойца медсанкоманды).	17	20	Медико-санитарная команда Ленмясокомбината.			Пострадавшим оказана помощь.
	Строительство дома Ленсовета	3 артиллерийских снаряда в районе строительства. Разрушений и пострадавших нет.	17	30				
	Аэропорт	5 фугасных бомб на летное поле. Разрушений и пострадавших нет.	18	20				
	Свирская подстанция.	1 артиллерийский снаряд. Попадание в пустой жилой дом. Дом поврежден. Пострадавших нет.	13	20				

		Всего по району: Артиллерийских снарядов — 30 фугасных бомб — 5 Пострадавших: убито — 2 человека Ранено — 3 человека						
2.	ВОЛОДАРСКИЙ РАЙОН 3-д им. ЛЕНИНА Пр. Села Смоленского 8/2	1 артиллерийский снаряд. Снаряд попал в крышу пустого нефтебака — вместимостью 200 тонн. Пожар нефтебака.	13	05	2 пожарных автохода завода им. Ленина.	18.05	14.10	Пожар ликвидирован.
	Автобаза треста № 40 — Хрустальная ул.	1 артиллерийский снаряд. Упал около бензоколонки. Пострадавших: убито — 1 человек Ранено — 1 человек	13	53	Одно отделение мед. сан.команды 10 участка.	14.12	14.50	Пострадавшим оказана помощь и направлены в больницу.
	3-д им. ЛЕНИНА Пр. Села Смоленского 8/2	1 артиллерийский снаряд. Разрушена дорога. Поврежден угол прачечной завода. Пострадали: убито — 1 человек ранено — 6 человек	14	45	Три отделения мед. сан. команды и аварийно-восстановительные подразделения завода	14.50	15.02	Пострадавшим оказана помощь. Дорога восстановлена.
		Всего по району: Артиллерийских снарядов — 3 Пострадавших: убито — 2 человека Ранено — 10 ч.						
3.	СМОЛЬНИНСКИЙ РАЙОН Московская товарная	1 артиллерийский снаряд на пустыре у 2 ТУО — по Кременчугской улице. Разрушений и пострадавших нет.	13	30				
		1 артиллерийский снаряд у корпуса № 3. Разбита стрелка № 101. Пострадавших: убит — 1 человек ранено — 2 человека	14	50	Подразделение Московского жел. дор. узла	14.55	16.18	Пострадавшим оказана помощь. Стрелка восстановлена.
		1 артиллерийский снаряд. Частично разрушена восточная часть корпуса №9, выбита дверь в корпусе № 14. Ранен 1 человек.	14	10	Мед. сан. подразделение Московского жел. дор. узла	14.12	14.15	Пострадавшим оказана помощь.
	Московская — Пассажирская	1 артиллерийский снаряд. Разбит санитарный вагон № 118. Пострадавших нет.	13	46	Подразделение Московского жел. дор. узла	13.53	14.49	Разобран завал пути от обвалов.
		Всего по району: Артиллерийских снарядов — 4 Пострадавших: убито — 1 человек Ранено — 3 ч.						
4.	КИРОВСКИЙ РАЙОН Кировский завод	17 артиллерийских снарядов. Снаряды упали у заводоуправления и цехов 2, 7 и 10. Разрушений и повреждений нет. Пострадавших: ранен — 1 человек.	с 1 до 23	20 20	Мед. сан. команда объекта.	23.27	23.30	Пострадавшему оказана помощь.
	Завод им. Жданова	6 артиллерийских снарядов.Снаряды упали у столовой цеха №8, у гаража и у колонки. Разрушений и повреждений нет. Пострадавших: убит — 1 человек.	с 1 до 4	20 10				
	Ул. Стачек 102	1 артиллерийский снаряд. Снаряд упал у трамвая. Пострадавших: Убит — 1 человек Ранено — 2 человека.	22	40	2 звена мед.сан. команды 31 участка санпостдружины РОКК. Машина «Скорая помощь»	22.50	23.00	Пострадавшим оказана помощь.
	Ул. Стачек 92 Против клуба Газа	1 артиллерийский снаряд. Снаряд упал у трамвая. Пострадавших: Ранено — 2 человека.	22	45	Сан. пост дружины РОКК	22.55	23.00	Пострадавшим оказана помощь.

	Ул. Стачек 85 2-й Жилгородок	8 артиллерийских снарядов. Осколками снарядов: Убито — 1 человек Ранен — 1 человек.	23	00	Сан. пост и машина «Скорая помощь»	23.15	23.25	Пострадавшему оказана помощь.
	Торговый порт	31 артиллерийский снаряд. Снаряды упали в районе: кривой дамбы, южной дамбы, лесного мола. Повреждены арт. снарядами емкости №7. 8, 9 и 10 нефтебазы №4 — /морская пристань/. 12 снарядов упали в залив. Пострадавших: убито — ранено — 6 человек.	с 14 до 18 и с 22 до 22	54 13 30 55	Мед. сан. команда объекта. Унитарная команда объекта.	18.15	15.9.41 1.45	Пострадавшим оказана помощь.
		Всего по району: Артиллерийских снарядов — 64 Пострадавших: убито — 3 человека Ранено — 12 человек.						
Всего по городу Ленинграду за налет и артобстрел 14 сентября 1941 года: 1. Сброшено бомб: фугасных — 5 Артиллерийских снарядов — 101 2. Пострадавших: Убито — 8 человек Ранено — 28 человек. Всего: — 36 человек.								

НАЧАЛЬНИК ШТАБА МПВО ЛЕНИНГРАДА МАЙОР /ТРЕГУБОВ/

НАЧАЛЬНИК 1-ГО ОТДЕЛА КАПИТАН /МИХАЙЛОВ/

Отпечатано 8 экз. Разослано по списку. 15.9.41 г. /ас

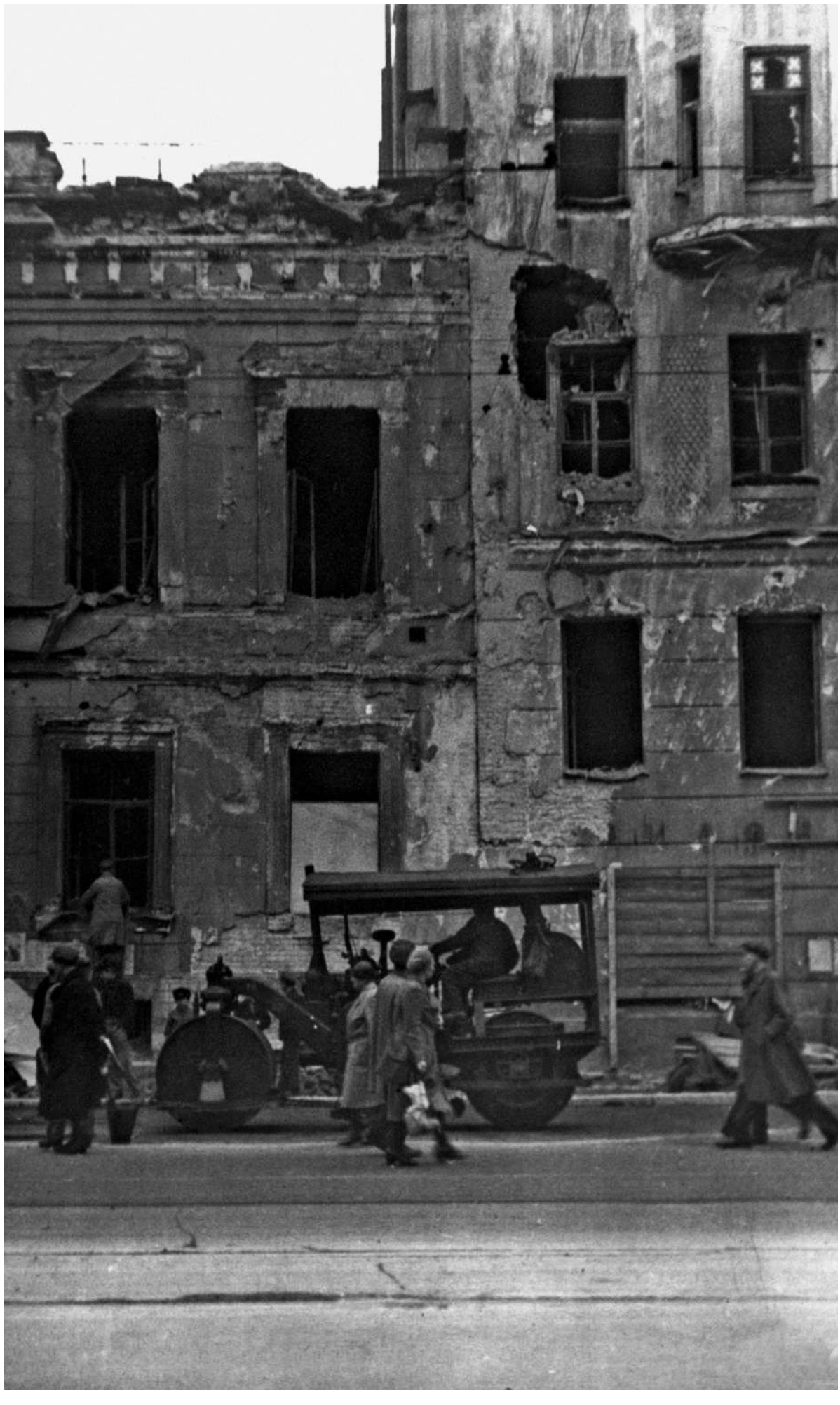

◂ Ремонт асфальтового покрытия на проспекте Володарского после попадания фугасной бомбы. 13 сентября 1941 года.

▸ Такие нацистские листовки сбрасывали на Ленинград в начале сентября 1941 года.

Жители Ленинграда!

Слушайте нас, пока не поздно. Ваши управилы призывают вас на защиту Ленинграда. Если вы последуете этому приказу, вы обречете сами себя на верную гибель.

Германцы за эту войну заняли столицы многих государств. Все большие города, население которых отказалось от бессмысленной защиты, остались целыми, их жителям не было причинено никакого вреда.



Например Париж:

Эта фотография изображает столицу Франции после передачи города немецким властям.

Города же, жители которых, слушаясь преступных советов, решились на укрепление домов и на военную оборону, были уничтожены ураганом германских бомб и снарядов.



Например Варшава:

Эта фотография показывает столицу Польши после бомбардировки.

Жители Ленинграда, хотите-ли и вы погибнуть под развалинами вашего города? Нет! Вам хочется жить. Поэтому не содействуйте сопротивлению и требуйте мирную передачу Ленинграда германским властям.

Германцы не являются врагами народов СССР. Не верьте наглой лжи, которой вас запугивают ваши комиссары. Германцы-народ культурный и уважают мирное население.

Долой войну!

144 Р

1 ОТДЕЛ
_16_ СЕНТ. 1941 г.
№ 765сс

РАССЕКРЕЧЕНО
СОВ. СЕКРЕТНО
Экз. №8

ГЛАВНОКОМАНДУЮЩЕМУ ВОЙСК СЗН и ЛФ МАРШАЛУ СОВЕТСКОГО СОЮЗА тов. ВОРОШИЛОВУ
ПРЕДСЕДАТЕЛЮ ИСПОЛКОМА ЛЕНГОРСОВЕТА ДЕПУТАТОВ ТРУДЯЩИХСЯ тов. ПОПКОВУ.
СЕКРЕТАРЮ ЛЕНИНГРАДСКОГО ГОРКОМА ВКП /б/ тов. КУЗНЕЦОВУ
НАЧАЛЬНИКУ УПРАВЛЕНИЯ НКВД ЛО — КОМИССАРУ ГОСБЕЗОПАСНОСТИ 3-го РАНГА тов. КУБАТКИНУ.
ЗАМ. ГЛАВНОКОМАНДУЮЩЕГО СЗН Адмиралу ИСАКОВУ.
КОМАНДИРУ 2-го КОРПУСА ПВО Генерал-майору ПРОЦВЕТКИНУ.
КОМЕНДАНТУ ГОРОДА ЛЕНИНГРАДА ПОЛКОВНИКУ ДЕНИСОВУ.
Представляю оперативную сводку № 21 о результатах артиллерийского обстрела города Ленинграда за 15 сентября 1941 г.
ПРИЛОЖЕНИЕ: Упомянутое на « 4 « листах.
НАЧАЛЬНИК МЕСТНОЙ ПВО ЛЕНИНГРАДА — ПОЛКОВНИК /ЛАГУТКИН/
КОМИССАР ШТАБА МПВО гор.ЛЕНИНГРАДА /ЧЕПУРИН/
НАЧАЛЬНИК ШТАБА МПВО ЛЕНИНГРАДА — МАЙОР /ТРЕГУБОВ/
Отпеч. 8 экз. разослано по списку. 15.9.1941 г. / ое

ОПЕРАТИВНАЯ СВОДКА № 21
О РЕЗУЛЬТАТАХ АРТИЛЛЕРИЙСКОГО ОБСТРЕЛА ГОРОДА ЛЕНИНГРАДА
15 СЕНТЯБРЯ 1941 ГОДА.

№ № п/п	Места и очаги поражения	Характер и размеры поражения и разрушения	Время обнаружения		Наименование сил и средств, введенных для ликвидации поражения	Время		Что сделано по ликвидации поражений
			часы	мин.		ввода подразделений	окончания работ	
1	2	3	4	5	6	7	8	9
	Уточненные данные о пострадавших за 14 сентября 1941 года	Уточнением данных о количестве пострадавших за предыдущие дни установлено: 1. 13 сентября 1941 года извлечено из-под завалов, образовавшихся 11 и 12 сентября в Дзержинском, Октябрьском и Смольнинском районах: раненых — 32 человека. Убитых — 32 –II– 2. За 14 сентября 1941 года по городу Ленинграду по уточненным данным количество пострадавших составляет: Московский район раненых 4 чел. Убито 2 чел. Володарский –II– –II– 11 –II– –II– 3 –II– Смольнинский –II– –II– 4 –II– –II– 2 –II– Кировский –II– –II– 6 –II– –II– 3 –II– ИТОГО: 25 –II– –II– 10 –II–						
		В результате артиллерийского обстрела за 15 сентября 1941 года на территории города образовались очаги поражения:						
1.	МОСКОВСКИЙ РАЙОН	Район подвергся артиллерийскому обстрелу с 1.28 до 2.35 и с 6.30 до 16.30 Артогнем обстреляны следующие объекты:						

	Завод «Электросила»	1 артснаряд попал в пустой цех средн. машин. Пробита крыша. Пострадавших нет.	1	28				
		1 артснаряд попал в стену модельного склада, разрушений и пострадавших нет.	2	35				
	Ленмясокомбинат	3 артснаряда на территории жил. городка	7	00				
		1 артснаряд на территории комбината. Разрушений и пострадавших нет.	10	30				
	Спорт-площадка Международный, 90	1 артснаряд. Поврежден газгольдер с водородом подразделения аэростатов. Пострадавших: Ранено — 2 чел. из них 1 Красноармеец.	16	45	Мед. пункт б-цы им. Коняшина	16.45	16.55	Помощь раненым оказана.
	Ветеринарный институт Черниговская, 5	1 артснаряд на территории Института. Поврежден радиатор машины АЛУ Ветеринарной службы района. Пострадавших: Убито — 14 человек. Ранено — 64 чел. из них 2 бойца Вет. к-ды 12 уч-ка.						
	Артель «Объединенный Бондарь»	1 артснаряд на территории артели. Повреждена воздушная электросеть и разбиты стекла. Пострадавших: Убито — 2 чел. Ранено — 6 чел.	16	30	2 звена МСК 12 уч-ка и 1 звено РОККа.	16.35	16.50	Помощь оказана, пострадавшие отправлены в б-цу им. Коняшина.
		Всего по району: Артснарядов — 9 Пострадавших: убито — 3 человека Ранено — 14 человек						
2.	КИРОВСКИЙ РАЙОН	Район подвергался артиллерийскому обстрелу в течение суток 15 сентября 1941 г. Основными объектами обстрела являлись Кировский завод и Торговый порт.						
	Кировский завод	Всего разорвалось 79 артиллерийских снарядов. В результате обстрела: 1. Возник пожар в паросиловом цеху. 2. Поврежден водопровод. 3. Повреждено не действующее оборудование 19 подстанции Ленэнерго. Подача электроэнергии не нарушена. 4. Поврежден кабель радиоузла. 5. Поврежден телефонный кабель. 6. Пострадавших: убито — 4 чел. ранено 30 чел.	1 23	10 57	Объектовые команды.			Помощь пострадавшим оказана. Пожар в паросиловом цеху ликвидирован. Работа по исправлению повреждений радио и телефонной сети продолжается.
	Кировское трамвайное кольцо	8 артиллерийских снарядов. Разрушений нет. Пострадавших: ранено — 28 чел. убито — 8 чел.	19	10	3 звена Медсанкоманды 31 участка и «Скорая помощь».	19.20	20.00	Помощь пострадавшим оказана.
	Завод им. Жданова	10 артиллерийских снарядов. Разрушений не было. Пострадавших: ранено — 2 чел. убито — 2 чел.	с 11 до 21	55 30	Объектовые команды			Помощь пострадавшим оказана.
	Жилые дома №69, 61, 93, 65 по ул. Стачек	5 артиллерийских снарядов. В результате обстрела: 1. Разбит водопровод на фабрике кухне №2 2. Разрушена труба и крыша в доме №61 3. Ранено — 5 чел. Убито — 3 чел.	в течение суток		Группа самозащиты жилых домов и «Скорая помощь».			Помощь пострадавшим оказана.

	Завод «Красный Химик»	2 артиллерийских снаряда. Разрушений и пострадавших не было.						
	Завод №223	1 артиллерийский снаряд. Разрушений не было. Ранено — 4 чел.	19	30	Медико-санитарная команда объекта.	19.35	19.50	Помощь пострадавшим оказана.
	Торговый порт. Сухобетонная верфь.	1 артиллерийский снаряд в Арматурный цех. Незначительно повреждена стена цеха.	0	20				
	Тарная фабрика «Главпищетара»	3 артиллерийских снаряда. Поврежден телефонный кабель. Ранено — 2 чел.	11	00	Медсанзвено и бригады связи объекта Лесной Порт.	11.20		Пострадавшим оказана помощь. Повреждение кабеля устраняется.
	Лесной мол	11 артиллерийских снарядов. Разрушений и пострадавших нет.	с 10 до 14	00 00				
	Канонерский завод	7 артиллерийских снарядов. Разрушений и пострадавших нет.	18	30				
		Всего по Кировскому району. Артиллерийских снарядов — 127 Пострадавших: Ранено — 71 чел. Убито — 17 чел.						
3.	Октябрьская дорога. Станция Ленинград Товарная Московская	1 артиллерийский снаряд. Повреждено 20 метров телефонной воздушной сети и 3 провода электросети. Ранено — 3 человека.	16	00	Объектовые команды		16.20	Пострадавшим оказана помощь. Восстановление разрушений производится.
	Американский мост, «Новый Парк»	2 артиллерийских снаряда — Разрушений нет. Убито — 3 человека. Ранено — 6 человек.	17	24			17.40	Пострадавшим оказана помощь.
	Ст. Навалочная	1 артиллерийский снаряд. Разрушено глухое пересечение на Калининовской ветке. Движение поездов не нарушено.						
		Итого артиллерийских снарядов — 4 Пострадавших: Убито — 3 человека. Ранено — 6 человек						
	Город Пушкин	В течение 15 сентября подвергался воздушным налетам и артобстрелу. На город сброшено до 200 бомб и артснарядов. Ранено — 148 человек.	В течение всего дня		Участковые команды и группы самозащиты жил. домов			Пострадавшим оказана помощь. 58 человек доставлены в город Ленинград.

Всего по городу Ленинграду за 15 сентября 1941 года:
1. Артиллерийских снарядов — 140
Фугасных бомб — 200
Снаряды в основном 3-х дм. В отдельных местах отмечены разрывы снарядов более крупных калибров — до 10 дм.
(Московский РАЙОН В значительном количестве применяются противником шрапнельные снаряды (Кировский завод).
2. Пострадавших:
Убито — 23 человека.
Ранено — 239 человек.
3. Анализ жидкости, взятой из бомбы, сброшенной во Фрунзенском районе 9.9.41 года показал, что жидкость представляет собой погоны нефти, (мазут) твердые же частицы — песок.

НАЧАЛЬНИК ШТАБА МПВО ЛЕНИНГРАДА МАЙОР /ТРЕГУБОВ/

ВОЕНКОМ ШТАБА МПВО гор. ЛЕНИНГРАДА /ЧЕПУРИН/

НАЧАЛЬНИК 1-ГО ОТДЕЛА КАПИТАН /МИХАЙЛОВ/

Отпечатано 8 экз. Разослано по списку. 16.9.41 г. /ое

1 ОТДЕЛ
_17_ СЕНТ. 1941 г.
№ 769сс

РАССЕКРЕЧЕНО
СОВ. СЕКРЕТНО
Экз. №8

ГЛАВНОКОМАНДУЮЩЕМУ ВОЙСК СЗН и ЛФ МАРШАЛУ СОВЕТСКОГО СОЮЗА тов. ВОРОШИЛОВУ
ПРЕДСЕДАТЕЛЮ ИСПОЛКОМА ЛЕНГОРСОВЕТА ДЕПУТАТОВ ТРУДЯЩИХСЯ тов. ПОПКОВУ.
СЕКРЕТАРЮ ЛЕНИНГРАДСКОГО ГОРКОМА ВКП /б/ тов. КУЗНЕЦОВУ
НАЧАЛЬНИКУ УПРАВЛЕНИЯ НКВД ЛО — КОМИССАРУ ГОСБЕЗОПАСНОСТИ 3-го РАНГА тов. КУБАТКИНУ.
ЗАМ. ГЛАВНОКОМАНДУЮЩЕГО СЗН Адмиралу ИСАКОВУ.
КОМАНДИРУ 2-го КОРПУСА ПВО Генерал-майору ПРОЦВЕТКИНУ.
КОМЕНДАНТУ ГОРОДА ЛЕНИНГРАДА ПОЛКОВНИКУ ДЕНИСОВУ.
Представляю оперативную сводку № 22 о результатах артиллерийского обстрела города Ленинграда за 16 сентября 1941 г.
ПРИЛОЖЕНИЕ: Упомянутое на « 4 « листах.
НАЧАЛЬНИК МЕСТНОЙ ПВО ЛЕНИНГРАДА — ПОЛКОВНИК /ЛАГУТКИН/
Отпеч. 8 экз. разослано по списку. 16.9.1941 г. / ое

ОПЕРАТИВНАЯ СВОДКА № 22
О РЕЗУЛЬТАТАХ АРТИЛЛЕРИЙСКОГО ОБСТРЕЛА И ВОЗДУШНОГО НАЛЕТА НА ГОРОД ЛЕНИНГРАД 16 СЕНТЯБРЯ 1941 ГОДА.

№ № п/п	Места и очаги поражения	Характер и размеры поражения и разрушения	Время обнаружения		Наименование сил и средств, введенных для ликвидации поражения	Время		Что сделано по ликвидации поражений
			часы	мин.		ввода подразделений	окончания работ	
1	2	3	4	5	6	7	8	9
	Уточненные данные о пострадавших за 15 сентября 1941 года	Уточнением данных о количестве пострадавших за 15 сентября установлено: гор. Пушкин — Ранено — 148 чел. гор. Колпино — Ранено — 44 чел. Убито — 16 чел. Московский район — Ранено — 18 чел. Убито — 4 чел. Кировский район — Ранено — 77 Убито — 14 ИТОГО: — Ранено — 287 чел. Убито — 24.						
		В результате воздушного налета и артиллерийского обстрела за 16 сентября 1941 года на территории города образовались очаги поражения:						
1.	МОСКОВСКИЙ РАЙОН	Район подвергся воздушному налету и артиллерийскому обстрелу.						
	Завод Полиграфических красок — Московское шоссе	28 зажигательных бомб. Пожар чердачного помещения общежития завода. Пострадавших нет.	8	00	33-я ГПК.	8.10	8.40	Пожар ликвидирован.
	Ленмясокомбинат — Московское шоссе	30 зажигательных бомб, разрушений и пожаров нет.	8	00	ОПК Ленмясокомбината и группы самозащиты.	8.00	8.10	Бомбы ликвидированы.
	Свирьская понижающая подстанция — Александровская ул.	50 зажигательных бомб, разрушений и пожаров нет.	8	00	Пожарные посты.	8.00	8.15	Бомбы ликвидированы.
	4-й Кирпичный завод — Куракина дорога	8 зажигательных бомб, разрушений и пожаров нет.	8	00	Пожарные посты ОПК.	8.00	8.10	Бомбы ликвидированы.

	Завод «Салолин» Ул. Салова	1 артиллерийский снаряд на территории завода в деревянное пустое баллоно-хранилище, не представляющее ценности для завода.	17	25				
	Угол Расстанной и Камчатской ул.	1 артиллерийский снаряд на панели улиц. Разрушений нет. Пострадавших: Убито — 1 человек. Ранено — 8 чел.	17	40	2 звена медсанкоманды 11 участка. 1 отделение АВК 11 уч-ка.	17.45	18.10	Пострадавшим оказана помощь и отправлены в больницу.
	Волково кладбище	1 артиллерийский снаряд на территории кладбища. Разрушений нет.	17	40				
		Всего по району: Сброшено Зажигательных бомб — 116 Пострадавших: убито — 1 человек Ранено — 8 человек						
2.	ВОЛОДАРСКИЙ РАЙОН	На территории района сброшены зажигательные бомбы:						
	Троицкая ул. — Общежитие завода №174 им. Ворошилова	3 зажигательные бомбы в чердачное помещение общежития, обгорела часть крыши.	7	47	Объектовая пожарная команда. 1 автонасос 25 ГПК	7.47	8.30	Пожар ликвидирован. Жилое помещение не пострадало. Кровля восстановлена.
	Завод № 174 им. Ворошилова. Цех № 9	2 зажигательные бомбы, обгорела кровля цеха.	7	47	Объектовая пожарная команда. 1 автонасос 25 ГПК	7.47	8.30	Пожар ликвидирован.
	Завод № 174 им. Ворошилова. Цех Ремесленного училища	2 зажигательные бомбы. Пожара не произошло.	7	47	1 автонасос 25 ГПК. Объектовая пожарная команда	7.47		Пожаров не возникло. Бомбы ликвидированы.
	Пр. деревни Мурзинки д. №28, 30, 32, 34 и 42 и Софийская ул.	30 зажигательных бомб. Пожара не произошло.	7	47	Группы самозащиты домохозяйств. 20 бойцов 32 участка МПВО.	7.47	8.00	Пожаров не возникло. Бомбы ликвидированы.
	На пустырях и огородах района	Около 280 зажигательных бомб, сгорели не вызвав пожаров.	7	47				
	На территории района	Около 47 неразорвавшихся зажигательных бомб и пустые кассеты из под 6 ЗАВ.						
		Всего по району. Сброшено зажигательных бомб — 364 Пострадавших нет.						
3.	ЛЕНИНСКИЙ РАЙОН Мальвинская ул. 12	1 артиллерийский снаряд на мостовой.	14	00				
	Сад им. 1 Мая	1 артиллерийский снаряд в сад.	14	00				
		Всего по району: Артснарядов — 2						
4.	КИРОВСКИЙ РАЙОН	Район подвергался обстрелу в течение суток 15 сентября. Всего на территории района разорвалось 109 артиллерийских снарядов. Все снаряды шрапнельного типа.						

	Кировский завод	На территории завода разорвалось 42 артснаряда и около завода и на стадионе 22 снаряда. В результате артобстрела на заводе повреждены подъездные пути, порваны электропровода, пробита осколком крыша одного из цехов. Пострадавших: Убито — 3 человека Ранено — 5 человек Контужено — 1 человек			объектовые силы и средства МПВО	в течение всего дня		Подъездные пути и электропровода восстановлены. Пострадавшим оказана помощь на месте. Тяжело раненые отправлены в поликлинику №23.
	3-д им. Жданова	Разрыв 2-х снарядов у завода. Разрушений и пострадавших нет.	18	05	—	—	—	—
	Ленморторгпорт	В территориальных водах порта и на территории порта в период с 14.22 до 18.00 разорвалось до 35 снарядов (из них на территории порта только 5 снарядов). В результате артобстрела на заводе разрушены ж.д. пути и стрелка станции Морская Пристань, пожар деревянного здания столовой №10 и поврежден пожарный катер. Пострадавших нет.	—	—	Объектовые команды и противопожарные средства.	15.28	20.00	Пожар ликвидирован, катер переведен в боевую готовность.
	Дом Совета Кировского района	Разрыв 2-х артснарядов у дома. Разрушений и пострадавших нет.						
	1-ое АВТОВО	Разрыв 4-х артиллерийских снарядов на поле за деревней. Разрушений и пострадавших нет.						
		Всего по району: Пострадавших: Убито — 3 человека, Ранено — 5 человек Контужено — 1 человек.						
В РЕЗУЛЬТАТЕ ВОЗДУШНОГО НАЛЕТА И АРТИЛЛЕРИЙСКОГО ОБСТРЕЛА ВСЕГО ПО ГОРОДУ ЛЕНИНГРАДУ ЗА 16 сентября 1941 года БЫЛО: 1. СБРОШЕНО: Зажигательных бомб — 480 штук Артснарядов — 111 штук 2. Пострадавших: Убито — 4 человека. Ранено — 13 человек. Контужен — 1 человек.								

НАЧАЛЬНИК ШТАБА МПВО ЛЕНИНГРАДА МАЙОР /ТРЕГУБОВ/

ВОЕНКОМ ШТАБА МПВО гор. ЛЕНИНГРАДА /ЧЕПУРИН/

НАЧАЛЬНИК 1-ГО ОТДЕЛА КАПИТАН /МИХАЙЛОВ/

Отпечатано 8 экз. Разослано по списку. 17.9.41 г. /ое

18_ СЕНТ. 1941 г.

№ 771 сс

РАССЕКРЕЧЕНО
СОВ. СЕКРЕТНО
Экз. №8

ГЛАВНОКОМАНДУЮЩЕМУ ВОЙСК СЗН и ЛФ МАРШАЛУ СОВЕТСКОГО СОЮЗА тов. ВОРОШИЛОВУ
ПРЕДСЕДАТЕЛЮ ИСПОЛКОМА ЛЕНГОРСОВЕТА ДЕПУТАТОВ ТРУДЯЩИХСЯ тов. ПОПКОВУ.
СЕКРЕТАРЮ ЛЕНИНГРАДСКОГО ГОРКОМА ВКП /б/ тов. КУЗНЕЦОВУ
НАЧАЛЬНИКУ УПРАВЛЕНИЯ НКВД ЛО — КОМИССАРУ ГОСБЕЗОПАСНОСТИ 3-го РАНГА тов. КУБАТКИНУ.
ЗАМ. ГЛАВНОКОМАНДУЮЩЕГО СЗН Адмиралу ИСАКОВУ.
КОМАНДИРУ 2-го КОРПУСА ПВО Генерал-майору ПРОЦВЕТКИНУ.
КОМЕНДАНТУ ГОРОДА ЛЕНИНГРАДА ПОЛКОВНИКУ ДЕНИСОВУ.
Представляю оперативную сводку № 23 о результатах артиллерийского обстрела города Ленинграда за 17 сентября 1941 г.
ПРИЛОЖЕНИЕ: Упомянутое на « « листах.
НАЧАЛЬНИК МЕСТНОЙ ПВО ЛЕНИНГРАДА — ПОЛКОВНИК /ЛАГУТКИН/
Отпеч. 8 экз. разослано по списку. 18.9.1941 г. / ое

ОПЕРАТИВНАЯ СВОДКА № 23
О РЕЗУЛЬТАТАХ АРТИЛЛЕРИЙСКОГО ОБСТРЕЛА НА ГОРОД ЛЕНИНГРАД
17 СЕНТЯБРЯ 1941 ГОДА.

№ № п/п	Места и очаги поражения	Характер и размеры поражения и разрушения	Время обнаружения		Наименование сил и средств, введенных для ликвидации поражения	Время		Что сделано по ликвидации поражений
			часы	мин.		ввода подразделений	окончания работ	
1	2	3	4	5	6	7	8	9
	Уточненные данные о пострадавших за 16 сентября 1941 года	Уточнением данных о количестве пострадавших за 16 сентября установлено: гор. Колпино — Ранено — 57 чел. Убито — 5 чел. гор. Пушкин — Ранено — 34 чел. гор. Петергоф — Ранено — 32 чел. Убито — 10 чел. Дзержинский район — — –||– 3 Октябрьский — 1 Володарский 2 — Московский — Ранено — 8 чел. Убито — 3 чел. Кировский район — Ранено — 6 Убито — 1 ИТОГО: — Ранено — 139 чел. Убито — 23.						
		В результате артиллерийского обстрела 17 сентября 1941 года на территории города образовались очаги поражения:						
1.	КИРОВСКИЙ РАЙОН	Район подвергался обстрелу с 1.50 до 23.55 Обстреляны следующие объекты:						
	Кировский завод	17 артиллерийских снарядов на территории завода. Разрушений, повреждений и пострадавших нет.	с 6 до 22	13 25				
	3-д им. Жданова	9 артиллерийских снарядов на территории завода. Разрушений, повреждений и пострадавших нет.	с 3 до 11	34 45				
	Автово 1-е	17 артиллерийских снарядов. Разрушений, повреждений и пострадавших нет.	с 2 до 23	34 55				

	Гражданский Аэродром	12 артиллерийских снарядов в районе Аэродрома. Разрушений, повреждений и пострадавших нет.	с 2 до 4	34 25				
	Завод им. Молотова	4 артиллерийских снаряда у завода, на пустыре. Разрушений, повреждений и пострадавших нет.	с 2 до 5	18 27				
	Кировский трампарк	2 артиллерийских снаряда над трампарком. Разрушений, повреждений нет.	18	20				
	Красно-Кабацкое шоссе Вологодская слобода	3 артиллерийских снаряда. Пожар деревянного сарая на территории завода.	22	35	41 ВПК. 14 И 31 УПК.	22.40	23.55	Пожар ликвидирован.
	Торговый порт	82 артиллерийских снаряда. В результате: 1. Лесной мол — загорание ящиков с дымшашками. Повреждение жел. дорожных путей на территории порта. 2. На территории нефтебазы № 4, Южной дамбы и угольной гавани — повреждены силовая, осветительная и телефонная связь. 3. На территории угольной гавани, эстакады угольного мола — повреждено 5 деревянных зданий, здание ВПК и загорание эстакады. Вне территории порта в воду упало до 200 снарядов. Пострадавших: Убит — 1 человек. Ранено — 4 человека.	с 10 до 19	40 00	1 отделение ВПО. Аварийная бригада водопроводчиков. 1 отделение АВК порта. 1 отделение медсанкоманды порта. Аварийная бригада порта. 1 автоход пож. команды. Пожарные катера.	10.40	19.38	Пожары ликвидированы. Пострадавшим оказана помощь. Работы по восстановлению разрушенных силовой, осветительной и телефонной связи проводятся.
	Митрофаньевское кладбище	17 артиллерийских снарядов на территории кладбища. Разрушений и повреждений нет.	с 2 до 4	00 00				
	В различных местах территории района	8 артиллерийских снарядов. Разрушений и повреждений нет.	с 2 до 22	45 26				
		Всего по району: артснарядов — 321 Пострадавших: Убит — 1 человек, Ранено — 4 человека						
2.	СМОЛЬНИНСКИЙ РАЙОН Пр. 25 Октября 179 Монастырка 1-б	Район подвергся артиллерийскому обстрелу. 1 артиллерийский снаряд. Перебиты крыша и чердачное перекрытие дома. В комнате дома выбиты стекла, разрушена печь. Пострадавших нет. Всего по району: артснарядов — 1	6	56	УПК Лесо-пил. завода им. Халтурина.	7.02	7.18	Восстановление закончено.
3.	ВОЛОДАРСКИЙ РАЙОН	Район подвергался артиллерийскому обстрелу с 14.07 до 14.44						
	Пр. Елизарова 16	1 артиллерийский снаряд. Разрушен коридор деревянного дома. Пострадавших: Убит — 1 человек. Ранено — 3 человека.	14	07	1 отделение МСК 10 участка. Группа самозащиты домохозяйства.	14.15	14.35	Пострадавшим оказана помощь и направлены в Володарский профилакторий.
	Приамурская ул. № 7	1 артиллерийский снаряд во дворе дома. Выбиты стекла и пробиты осколками деревянные стены. Пострадавших: Ранено — 3 человека.	14	31	1 отделение МСК 10 уч-ка. Группа самозащиты домохозяйства.	14.35	15.00	Пострадавшим оказана помощь.

	Ольгинская ул. №44 Склад АТУЛа №10	1 артиллерийский снаряд упал на склад Мыловаренного завода. Разрушена жел. дор. ветка протяжением 1,5 метра. В эвакогоспитале по ул. Ткачей №7 выбиты стекла. Пострадавших: Ранен — 1 человек Ранена — 1 лошадь	14	44	1 звено МСК 10 уч-ка. 1 отделение Вет. команды 10 участка.	14.50	15.00	Пострадавшим оказана помощь. Жел. дор. путь восстановлен.
		Всего по району: артснарядов — 3 Пострадавших: убит — 1 человек ранено — 7 чел. –II– 1 лошадь						
4.	МОСКОВСКИЙ РАЙОН	Район подвергался артиллерийскому обстрелу с 13.45 до 18.05						
	Ленмясокомбинат	11 артиллерийских снарядов на территории Ленмясокомбината. Разрушений, повреждений и пострадавших нет.	13 до 18	45 05				
ВСЕГО ПО ГОРОДУ ЛЕНИНГРАДУ ЗА 17 сентября 1941 года: 1. Артиллерийских снарядов — 325 2. Пострадавших: Убито — 1 человек. Ранено — 11 человек. –II– 1 лошадь.								

НАЧАЛЬНИК ШТАБА МПВО ЛЕНИНГРАДА МАЙОР /ТРЕГУБОВ/

ВОЕНКОМ ШТАБА МПВО гор. ЛЕНИНГРАДА /ЧЕПУРИН/

НАЧАЛЬНИК 1-ГО ОТДЕЛА КАПИТАН /МИХАЙЛОВ/

Отпечатано 8 экз. Разослано по списку. 18.9.41 г. /ое



▲17 сентября 1941 года маршал Маннергейм со свитой прибыл в район деревни Майнила и в 13.00 по финскому времени наблюдал за пожарами в Пиетари (так финны называли Петербург/Ленинград) с крыши советского блиндажа. Что он мог увидеть в тот день — смотрите в сводках МПВО Ленинграда за 17 сентября 1941 года.

▼ Финская пропагандистская листовка, осень 1941 года.





Ленинград горит!

Петрозаводск горит!

Основные силы Красной Армии потерпели поражение!

Разбиты три четверти ваших воздушных сил!

Уничтожены тысячи танков!

Украина уже занята немцами!

Во всем СССР царит полнейший хаос!

Немецкие войска приближаются к Ленинграду и Москве!

Сообщение между Ленинградом и Мурманском по железной дороге прервано!

Ваше положение безнадежно!

Вы будете окружены!

Подумай о своей семье!

Спасай свою жизнь!

1-ый отдел
19_ СЕНТ. 1941 г.
№ 772 сс

РАССЕКРЕЧЕНО
СОВ. СЕКРЕТНО
Экз. №8

ГЛАВНОКОМАНДУЮЩЕМУ ВОЙСК СЗН и ЛФ МАРШАЛУ СОВЕТСКОГО СОЮЗА тов. ВОРОШИЛОВУ
ПРЕДСЕДАТЕЛЮ ИСПОЛКОМА ЛЕНГОРСОВЕТА ДЕПУТАТОВ ТРУДЯЩИХСЯ тов. ПОПКОВУ.
СЕКРЕТАРЮ ЛЕНИНГРАДСКОГО ГОРКОМА ВКП /б/ тов. КУЗНЕЦОВУ
НАЧАЛЬНИКУ УПРАВЛЕНИЯ НКВД ЛО — КОМИССАРУ ГОСБЕЗОПАСНОСТИ 3-го РАНГА тов. КУБАТКИНУ.
ЗАМ. ГЛАВНОКОМАНДУЮЩЕГО СЗН Адмиралу ИСАКОВУ.
КОМАНДИРУ 2-го КОРПУСА ПВО Генерал-майору ПРОЦВЕТКИНУ.
КОМЕНДАНТУ ГОРОДА ЛЕНИНГРАДА ПОЛКОВНИКУ ДЕНИСОВУ.
Представляю оперативную сводку № 24 о результатах артиллерийского обстрела города Ленинграда за 18 сентября 1941 г.
ПРИЛОЖЕНИЕ: Упомянутое на « 8 « листах.
НАЧАЛЬНИК МЕСТНОЙ ПВО ЛЕНИНГРАДА — ПОЛКОВНИК /ЛАГУТКИН/
Отпеч. 8 экз. разослано по списку. зкз. №8 — в дело 19.9.1941 г. / ое

ОПЕРАТИВНАЯ СВОДКА № 24
О РЕЗУЛЬТАТАХ АРТИЛЛЕРИЙСКОГО ОБСТРЕЛА НА ГОРОД ЛЕНИНГРАД 18 СЕНТЯБРЯ 1941 ГОДА.

№ № п/п	Места и очаги поражения	Характер и размеры поражения и разрушения	Время обнаружения		Наименование сил и средств, введенных для ликвидации поражения	Время		Что сделано по ликвидации поражений
			часы	мин.		ввода подразделений	окончания работ	
1	2	3	4	5	6	7	8	9
		В период с 0.55 до 18. 35 город подвергался интенсивному артиллерийскому обстрелу. Бомбардировке с воздуха город не подвергался.						
1.	КИРОВСКИЙ РАЙОН	Район подвергался обстрелу в период с 0.55–6.14, 13.20–15.30 и в 17.20 Артобстрелу подверглись следующие объекты:						
	Кировский завод	Всего на территории завода разорвалось 43 снаряда. Повреждены крыши нескольких зданий. Загорелась грузовая автомашина. Пострадавших: Убито — 4 человека Ранено — 37 человек.			Команды МПВО объекта.			Пострадавшим оказана помощь и направлены в больницу.
	3-д им. Жданова	Разорвалось 3 артснаряда. Разрушений и пострадавших нет.	5	50	—	—	—	—
	Ленморторгпорт	Разорвалось около 30 артснарядов, из них 3 снаряда попали в недостроенный пароход «Литвинов». На пароходе образовался пожар. Пострадавших нет.	15	15	1 пожкатер порта, 1 пожарный буксир, 2 пож. автохода на пароме завода им. Орджоникидзе.	15.30	18.20	Пожар ликвидирован, судно отведено от Канонерского завода.
	Тракторная ул. 12	1 артснаряд. Разрушений нет. Пострадавших: Убито — 2 человека Ранен — 1 человек	14	55	2 звена мед. сан. команды и ППП 14 участка	15.00	15.05	Раненому оказана помощь.

	Сергеевский 19	1 артснаряд на дорогу. Ранен — 1 чел.	15	00	Санзвено группы самозащиты.	15.05	15.10	–II–
	Ул. Стачек 81 Лагерь заключенных	1 артснаряд. Ранено — 2 человека.	17	20	1 звено мед. сан. команды 31 участка.	17.25	17.35	–II–
	На территории района	66 артснарядов. Поражений нет. Повреждены в 2-х точках фидерные линии радиотрансляционной сети.			Восстановительная бригада службы Оповещения.	13.40	14.30	Фидерные линии радио-трансляционной сети восстановлены.
		Всего по району: арт. снарядов — 145 Пострадавших: Убито — 6 человек, Ранено — 41 человек						
2.	ФРУНЗЕНСКИЙ РАЙОН	Артиллерийский обстрел в районе произведен с 13.03 до 13.07						
	3-я ГЭС — Фонтанка 104	3 артиллерийских снаряда — из них во дворе 2 и в котельный цех 1 артснаряд. Поврежден котел. Пострадавших: Ранено — 12 человек Убито — 8	13	06	Одно отделение медсанкоманды 28 участка, 1 отделение медсанкоманды 4 участка, звено Красного Креста и 3 отделения Авар. Восстановит. команды 4 и 23 участков.	13.05		Помощь пострадавшим оказана. Работа по раскопке и восстановлению повреждения продолжается.
	Военно-Морская Академия — Фонтанка 106	2 артиллерийских снаряда. Повреждено хирургическое отделение, помещение общей хирургии и 3 палаты. Возник пожар от обрыва электропроводов. Пострадавших: Ранен — 1 человек Убито — 1 человек	13	03	Формирования Военно-Морской Академии и 5 ГПК.	13.05	13.55	Пострадавшим оказана помощь. Пожар ликвидирован.
	Международный пр. 18/20	2 артиллерийских снаряда — из них один на крышу дома, а другой на 2-х этажный флигель артели «Политехник». Поврежден чердак и потолочные перекрытия. Повреждена фидерная линия радиотрансляционной сети на 500 радио-точек. Возник пожар в артели «Политехник». Пострадали: Ранено — 15 человек Убит — 1	13	06	Отделение медсанкоманды 28 участка, 3 звена Красного Креста, отделение авар. восстановит. команды 28 участка, 10 человек дегазкоманды для помощи авар-восстан. команде и авар-восстан. бригада службы Оповещения.	13.12		Пострадавшим оказана помощь. Продолжаются работы по раскопке завалов и крепления перекрытий. Радиосеть восстановлена в 19.25
	Фонтанка дом 96	Один артиллерийский снаряд во дворе дома. Разрушений нет. Пострадавших: Ранено — 6 человек Убито — 3	13	07	Отделение медсанкоманды, звено дружины Красного Креста и отделение авар.-восстан. команды 28 участка.	13.12	14.05	Пострадавшим оказана помощь. Произведена расчистка разрушений.
	Фонтанка дом 92 — угол ул. Дзержинского	Один артиллерийский снаряд. Пробиты крыша и стена фасада на высоте 3 этажа. Повреждены междуэтажные перекрытия. Пострадавших: Ранено — 8 человек Убито — 3 человека						
		Всего по Фрунзенскому району: Артиллерийских снарядов — 9. Пострадавших: Ранено — 42 человека Убито — 16 человек.						

3.	КУЙБЫШЕВСКИЙ РАЙОН	Артиллерийский обстрел в районе произведен с 12.20 до 12.49						
	Пр. 25 Октября — угол ул. Желябова — / у домов №14 по ул. Желябова, 20–22 и 17–19 по пр. 25 Октября/	Один артиллерийский снаряд. Повреждены трамвайные и троллейбусные провода. Пострадавших: Ранено — 23 человека. Убито — 5 человек.	12	20	2 отделения медсан-команды 27 участка, 2 машины «Скорая помощь» и одна бригада трам. троллейбусного управления.	12.23	15.00	Пострадавшим оказана помощь. Трамвайно-троллейбусн. провода восстановлены.
	Ул. Желябова — дома №№ 4 и 6	3 артиллерийских снаряда — из них 2 на улице и 1 — во дворе. Повреждена телефонная коробка. Разбиты стекла окон. Пострадавших: убито — 2 человека.	12	20	Одно отделение аварий-но-восстановительной команды и звено мед-санкоманды 27 участка.	12.27	14.30	Произведены работы по очистке помеще-ний, заделке воронок. Работы по исправле-нию телефонной ко-робки продолжаются.
	Жилые дома по ул. Желя-бова № 27, пр. 25 Октября 18/22, ул. Дзержинского 18, Мойка 48, ул. Перовской 1/3	5 артиллерийских снарядов, из которых 4 упало на улице и во дворах и 1 снаряд на крышу дома № 1/3 по ул. Перовской. Разрушено перекрытие верхнего этажа и крыша. В доме № 27 по ул. Желябова разбит подоконник 5 этажа и взрывной волной сдвинуты перегородки общежития Института им. Герцена. Пострадавших: Ранено — 22 человека. Убито — 2	с 12 до 12	20 49	2 отделения медико-са-нитарной команды, взвод авар.-восстан. команды 27 участка, группы самозащиты жилых домов и «Скорая помощь».	12.28	13.15	Пострадавшим оказана помощь. Расчищены завалы.
		Всего по Куйбышевскому району: Артиллерийских снарядов — 9. Пострадавших: Ранено — 45 человек Убито — 9 человек.						
4.	ОКТЯБРЬСКИЙ РАЙОН	Артиллерийский обстрел Октябрьского района производился с 12.28 до 18.38						
	Жилые дома: Красная ул. д. № 15, Малков пер. 4, наб. реки Фонтан-ки у Никольского пер., пр. Майорова 55, Бульвар Профсоюзов 4, наб. реки Фонтанки 131, Мойка 94, пл. Воровского, ул. Дека-бристов 23–32, ул. Писарева 18, кан. Грибоедова 87, Театральная пл., Площадь Труда, Мойка 87, ул. Дека-бристов 25, Максимилиа-новский 7	16 артиллерийских снарядов, разорвавшихся на улицах, площадях и скверах. РАЗРУШЕНИЯ: 1. Перила Никольского моста. 2. Сорвана часть крыши дома №55 по пр. Майорова. 3. Наб. реки Фонтанки против дома № 131. 4. Трамвайный путь по ул. Декабристов у дома № 28–32. 5. Запасная трамвайная ветка на Театральной пло-щади. Пострадавших: Ранено — 46 человек Убито — 14	с 12 до 18	50 34	Группы самозащиты жилых домов, дружины Красного Креста и меди-ко-санитарная команда 1 и 35 участков, «Скорая помощь» и бригада Трамвайно-Троллейб. Управления.			Пострадавшим оказана помощь. Продолжаются работы по восстановлению разрушений.
	Наб. Рошаля № 2/12 — Ад-миралтейство и ул. Якубо-вича № 1 — гараж НКВД	Артиллерийские снаряды упали в здание Адмирал-тейства и в гараж НКВД — подробности разрушений не выяснены, в связи с тем, что формирования МПВО к месту поражения допущены не были.	—	—	Формирования Адми-ралтейства и гараж НКВД.	—	—	
	Красная ул. № 1/3 (здание б. Сената)	1 артиллерийский снаряд. Повреждена крыша. В по-мещении архива образовался пожар. От этого же снаряда в типографии «Коминтерн» разрушена часть крыши, пробито в верхнем этаже перекрытие, частично повреждена столовая. Убит 1 пожарный.	12	13	2-я ВПК — 3 автохода, 1 мех. лестница, 2-я УПК 2 автохода Горрезерва — 6 насосов. Объектовая команда тип. «Коминтерн».	12.28		Пожар локализован, но окончательно не ликвидирован. Труп отправлен в морг.

	Бульвар Профсоюзов 19 (26 поликлиника)	Снаряд попал в стену 5-го этажа. Разрушено часть стены, внутрикомнатные перегородки. Пострадавших: Убит — 1 человек Ранено — 26	12	15	1 отделение МСК 35 участка, 1 отделение дружины РОКК 2 участка, 1 отделение МСК 2 участка.	12.30	13.20	Пострадавшим оказана помощь. Трупы отправлены в морг.
	Бульвар Профсоюзов 17 флигель №15	В дом попало 3 снаряда. Пробита крыша, полностью разрушена лестничная клетка внутри двора и повреждено чердачное покрытие. Пострадавших: Убито — 2 человека Ранено — 12 человек.	12	16	1 отделение АВК 35 участка, 1 отделение РОКК 35 уч-ка, МСК объекта Дворец Труда.	12.35		Пострадавшим оказана помощь. Убитые направлены в морг. Разобрана часть завала.
	Ул. Дзержинского 15/75, Фабрика Володарского	Снарядом пробита крыша в двух местах. Пробиты перекрытия 5 и 6 этажей, разбиты световые фонари на крыше, выбиты все стекла, связь вышла из строя. Пострадавших: Убито — 5 человек Ранено — 3 человека	12	44	Объектовые команды фабрики 1 отделение МСК 35-го участка 1 отделение АВК 35 участка 1 звено дружины РОКК.	12.48		Пострадавшим оказана помощь. Трупы отправлены в морг.
	Ул. Плеханова 23 Мезонин дома	Снарядом разрушен мезонин над лестничной клеткой. Повреждена крыша. Ранен 1 человек.	12	45	1 звено МСК группы с/з	13.03	13.10	Пострадавшему оказана помощь.
	Наб. реки Мойки против дома №56	Снарядом разрушена часть набережной и разрушена решетка (часть перил). Ранено — 3 человека.	12	50	Группа с/з близ расположенных домов.	12.53	13.00	Пострадавшим оказана помощь.
	Пр. Майорова 19 Жилой дом	Снарядом разрушена часть 3 и 4 этажей наружного флигеля. Пострадавших нет.	12	55	2 звена дружины РОКК.	13.08	13.15	Работы не производились.
	Нов. пер. 3 Внутр. флигель двора	Снаряд попал в крышу флигеля, пробил ее, перебил перекрытие, разрушена часть квартиры. Ранено — 8 человек.	12	55	1 отд. МСК 35 участка 1 отд. дружины РОКК группы самозащиты дома.	13.12	13.30	Пострадавшим оказана помощь.
	Демидов пер. №1	Снарядом разрушена стена между 3 и 4 этажами. Пострадавших: Ранено — 15 человек.	13	07	1 отд. АВК 35 участка 1 отд. МСК 35 участка 1 отряд дружины РОКК группы самозащиты дома.	13.10	13.33	Пострадавшим оказана помощь.
	Пр. Майорова 44 ОКС ЛТИ	Снарядом разрушено междуэтажное перекрытие 4-го этажа лицевого флигеля. Разрушен водопровод. Следующим снарядом разрушено чердачное перекрытие, возник небольшой пожар. Пострадавших нет.	13	10	Объектовые команды ОКСа ЛТИ	13.15	14.23	Пожар ликвидирован, водопровод восстановлен.
	Ул. Декабристов 6 кв. 17	Снаряд попал в кухню квартиры 17, повреждена стена. Пострадавших: Ранено — 18 человек Убит — 1	13	10	2 звена дружины РОКК, 1 отделение МСК 35 участка.	13.23	13.54	Пострадавшим оказана помощь. Убитый отправлен в морг.
	Ул. 3 Июля 50. Музей Жел. Дор. Транспорта	Снарядом сорвана часть крыши музея. Вторым снарядом разрушена часть берега в б. Саду Юсупова. Пострадавших нет.	13	14	Разведка участка часовым не была допущена.			Работы не производились.
	Ул. Плеханова 45	Снаряд попал в слесарную мастерскую, частично ее разрушил. Пострадавших: ранено — 8 человек.	13	18	Подрывной взвод, 2 отделения МСК 2 участка, 1 отделение РОКК 2 участка.	13.30	13.55	Извлечены крупные части снаряда. Пострадавшим оказана помощь. Мастерская забита досками.

	Ул. Союза Связи 20 — Герцена 65	Снаряд попал в окно дома №65 по ул. Герцена, вырвал простенок со стороны ул. Герцена и прошел на ул. Союза Связи. Ранен 1 человек.	13	20	Группы самозащиты дома.	13.28	13.50	Пострадавшему оказана помощь.
	Ул. Якубовича №14 против дома	Снаряд попал в автомашину против дома, частично ее разрушил и поджег, этим же снарядом повреждена телефонная связь на крыше Почтамта. Выбиты все стекла с фасадной стороны. Пострадавших нет.	13	29	ПК гаража НКВД. Объектовые команды Почтамта.	13.33	14.05	Ликвидирован пожар машины. Приступили к восстановлению связи.
	Ул. Якубовича — гараж НКВД.	Снаряд попал в поребрик пантуса.Пострадала троллейбусная линия и несколько троллейбусных машин. Пострадавших: Ранено — 7 человек Убит — 1	13	30	Силы гаража НКВД. Объектовые команды объекта телеграфа	13.38	13.53	Пострадавшим оказана помощь. Убитый отправлен в морг.
	Ул. Союза Связи №7	Снаряд пробил крышу и верхнее перекрытие. Пострадавших нет.	13	31	Разведка 35 участка	13.40	13.50	Работы не производились.
	Международный 9. ЛИИЖТ	Снарядом нанесены зданию легкие повреждения. Пострадавших нет.	13	35	Объектовые команды ЛИИЖТ	13.38	13.45	Работы не производились
	Наб. Рошаля 12/14	Снарядом сорвана часть крыши. Нарушено центральное отопление. Пострадавших: Ранено — 2 человека Убит — 1	13	36	Бригада восстановительной службы района. Группы самозащиты домов.	13.45		Пострадавшим оказана помощь. Труп отправлен в морг. Восстановление отопления не закончено.
	Ул. Декабристов 3 Максимилиановская лечебн.	Снаряд попал в стену 3-го этажа, где помещено родильное (7) отделение Максимилиановской больницы. Пострадавших: ранено — 9 человек	17	06	Медперсонал Максимилиановской больницы	17.06	17.30	Пострадавшим оказана помощь.
	Ул. Герцена 36	Снаряд попал в стену внутреннего флигеля двора. Пострадавших: Ранено — 2 <нрзб.> человека	17	12	Группы самозащиты домов.	17.15	17.30	—
	Ул. Декабристов 23	Разрушена часть решетки сада Дома Учителя. Пострадавших: Ранено — 3 человека Убито — 5	17	35	1 отд. МСК 2 участка. 1 звено дружины РОКК	17.55	18.20	Пострадавшим оказана помощь. Убитые отправлены в морг.
	Ул. Якубовича 4	Снаряд попал в простенок между окон 1-го этажа. Порваны трамвайные провода Ленпочтамта. Разбиты 2 легковые машины. Пострадавших: Ранено — 2 человека.	17	45	Группы самозащиты дома.	17.48	18.00	Оказана помощь.
	Ул. Печатников №8	Снарядом повреждена крыша в левом флигеле 2-го двора, пробито перекрытие над лестничной клеткой. Над лестничной клеткой обвал. Пострадавших нет.	18	05	Разведка 1-го участка.	18.08	18.15	Работы не производились.
	Ул. Союза Связи 7 Музей Связи	Снаряд попал в чердак, пробил перекрытие, разрушил часть крыши и отбил часть угла дома внутри двора. Пострадавших нет.	18	25	1 взвод АВК 35 участка.	18.50	19.10	Работы не производились.
	Ул. Гоголя 18	Снаряд попал через крышу в квартиры 31 и 32, разрушена внутренняя перегородка, выбиты стекла. Ранено 2 человека.	18	28	Группы самозащиты дома. 1 звено МСК 35 участка.			
	Ул. Герцена 61	Снарядом повреждена крыша и 2 дымоходные трубы. Пострадавших нет.	18	29	1 звено дружины РОКК	18.40	18.50	Работы не производились.

	Ул. Якубовича № 6/8 электростанция Обл. Упр. Связи	Пробито снарядом чердачное перекрытие, в помещение станции упали осколки и куски кирпича. Агрегаты не повреждены. Пострадавших нет.	18	29	Разведка объекта Ленпочтамта.	18.35	18.58	Заделано отверстие в крыше. Помещение очищено. Электростанция работы не приостанавливала.
	Ул. Герцена 65	Снаряд попал в окно 2 этажа. Разрушена комната. Ранен 1 человек.	18	31	Разведка 35 участка. Группы самозащиты дома.	18.40	18.58	Пострадавшему оказана помощь.
	Наб. Рошаля 8. Горторготдел	Снаряд попал в выступ дома на Азовском пер. Сорвано железо с крыши и повреждена частично стена. Пострадавших нет.	18	35	Разведка 35 участка.	18.55	19.15	Работы не производились.
		Всего по Октябрьскому району: Артиллерийских снарядов — 65 Пострадавших: Убито — 32 человека Ранено — 237 человек.						
5.	ДЗЕРЖИНСКИЙ РАЙОН Аптекарский пер. 6–8	3 снаряда. Пробита крыша и чердачное перекрытие дома №6, засыпана обломками квартира. Пробита стена дома №8 на высоте 3 этажа, повреждены 3 квартиры. Воронка от артснаряда у домов №6–8. Разбиты стекла в соседних домах. Образовалась течь водопроводной задвижки диаметром 100 мм. Пострадавших: Ранено — 2 человека Убит — 1 человек	12	12	Одно сан. звено мед. сан. команды 1 отд. аварийно-восст. каманда 6 участка.	12.30 12.30	12.45 13.10	Раненым оказана помощь. Труп убитого убран. Произведена разборка разрушения. Ввиду слабой течи выключение водопровода не производилось. Работы будут производиться восст. бригадой Центр. района сл. Водоканал.
	Шведский пер. 2	1 артснаряд. Пробита стена дома на высоте 3 этажа. Разрушена 1 квартира. Пострадавших: Ранено — 1 человек Убито — 2 человека.	12	26	Одно сан. звено мед. сан. команды и 2 отд. аварийно-восст. каманды 6 участка.	12.33	13.30	Оказана помощь раненому. Трупы убитых убраны. Произведена разборка разрушения.
	Конюшенная пл. 4	1 артснаряд. У дома воронка. В доме выбиты стекла.	12	12				
	Ул. Желябова 4	1 артснаряд. У дома воронка. Поврежден водопровод. Пострадавших: Ранено — 4 человека Убит — 1 человек	12	26	Одно санзвено мед. сан. команды 2 водопроводчика аварийно-восстановительной команды 6 уч-ка.	12.23	13.30	Оказана помощь пострадавшим. Труп убитого убран. Водопровод восстановлен.
	Конюшенная пл. 1	3 артснаряда во дворе кавдивизиона милиции. Пострадавших: Ранено — 7 человек убито — 2 человека убито — 14 лошадей.	12	15	Одно санзвено мед. сан. команды 6 участка. Силы кавдивизиона.	12.20	12.35	Пострадавшим оказана помощь, эвакуированы в больницу им. С. Перовской. Туши осмотрены и будут использованы на мясо.
	Мойка против дома 9–11	1 артснаряд. Разрыв в воде.	12	17	—			
	Поле Жертв Революции.	6 артснарядов. Разбиты стекла в прилегающих зданиях. Пострадавших: Ранено — 3 человека Убит — 1 человек Убита — 1 лошадь	12	24	Одно санзвено мед. сан. команды 6 участка.	12.37	12.50	Оказана помощь пострадавшим. Труп убитого убран.
	Лебяжий канал у Верхне-Лебяжьего моста	1 артснаряд. Разрыв в воде.	12	26				

	Конюшенная пл. 2 Таксомоторный парк	4 артснаряда. Повреждены 3 стены производственных цехов. Ранен 1 человек.	12	15	Формирования автопарка. Машина Скорой помощи.	12.45	15.00	Раненому оказана помощь, отправлен в больницу.
	Нева у Республиканского моста	1 артснаряд. Разрыв в воде.	12	32				
	Наб. 9-го Января 28	1 артснаряд. Пробита крыша дома, повреждены стропила.	17	15	Группа самозащиты.	17.15	18.30	Произведена разборка разрушений.
	Ул. Халтурина 35	1 артснаряд. У дома воронка. В прилегающих домах разбиты стекла. Ранено 2 человека.	17	43	Звено группы самозащиты.	12.50	12.58	Раненым оказана помощь.
		Всего по Дзержинскому району: артиллерийских снарядов — 24 Пострадавших: ранено — 20 человек убито — 7 человек убито — 15 лошадей.						
6.	КОЛПИНО	Производился артиллерийский обстрел города в течение всего дня. В городе возникло 4 пожара. Пострадавших: Ранено — 50 человек убито — 4 человека			Участковые команды МПВО города Колпино.			Пожары ликвидированы. Пострадавшим оказана помощь.
	ЛЕНИНСКИЙ РАЙОН Фонтанка 132	Артснарядом разрушена часть 3-го этажа здания больницы в память «25 Октября» Пострадавших: Ранено — 2 человека Убит — 1 человек	13	15	Медсанкоманда 3 участка. 2 отделения АВК 3 участка и медсан. машины.	13.50 16.00	19.00 19.00	Раненым оказана медпомощь на месте. Для устранения повреждений подвезены стройматериалы. Начаты работы по обивке окон досками.
	Международный пр. 17	1 артснаряд разорвался на здании Артучилища (флигель во дворе) разрушено чердачное перекрытие. 1 артснаряд разорвался в саду Артучилища	17 18	45 30	— —	— —	— —	— —
	Фонтанка 116	1 артснаряд разорвался в саду «Буфф». Разрушений и пострадавших нет.	18	30	—	—	—	—
		Всего по Ленинскому району: 1. Разорвалось артиллерийских снарядов — 4 2. Пострадавших: Ранено — 2 человека. Убит — 1 человек.						
ВСЕГО ПО ГОРОДУ ЛЕНИНГРАДУ ЗА 18 сентября 1941 года: 1. Артиллерийских снарядов — 256 (без Колпино) 2. Пострадавших: Ранено — 437 человек. Убито — 75 человек. Убито — 15 лошадей. Извлечено из под завалов старых очагов в Дзержинском районе — убитый 1.								

НАЧАЛЬНИК ШТАБА МПВО ЛЕНИНГРАДА МАЙОР /ТРЕГУБОВ/

ВОЕНКОМ ШТАБА МПВО гор. ЛЕНИНГРАДА /ЧЕПУРИН/

НАЧАЛЬНИК 1-ГО ОТДЕЛА КАПИТАН /МИХАЙЛОВ/

Отпечатано 8 экз. Разослано по списку. 19.9.41 г. /ас



▲ Здание бывшего Сената. Красная улица 1/3. 18 сентября 1941 года. 12.13. 1 артиллерийский снаряд. Повреждена крыша. В помещении архива образовался пожар. От этого же снаряда в типографии «Коминтерн» разрушена часть крыши, пробито в верхнем этаже перекрытие, частично повреждена столовая. Убит 1 пожарный.



► Проспект Майорова, 19. 18 сентября 1941 года. 12.55. Снарядом разрушена часть 3-го и 4-го этажей наружного флигеля. Пострадавших нет.



▲ Ученик артиллерийской спецшколы Женя Тепляков, потушивший две зажигательные авиабомбы.

1-ый отдел
20_ СЕНТ. 1941 г.
№ 775 сс

РАССЕКРЕЧЕНО
СОВ. СЕКРЕТНО
Экз. №8

ГЛАВНОКОМАНДУЮЩЕМУ ВОЙСК СЗН и ЛФ МАРШАЛУ СОВЕТСКОГО СОЮЗА тов. ВОРОШИЛОВУ
ЧЛЕНУ ВОЕННОГО СОВЕТА СЕКРЕТАРЮ ЦК ВКП (б) тов. ЖДАНОВУ ПРЕДСЕДАТЕЛЮ ИСПОЛКОМА ЛЕНГОРСОВЕТА ДЕПУТАТОВ ТРУДЯЩИХСЯ тов. ПОПКОВУ.
СЕКРЕТАРЮ ЛЕНИНГРАДСКОГО ГОРКОМА ВКП /б/ тов. КУЗНЕЦОВУ
НАЧАЛЬНИКУ УПРАВЛЕНИЯ НКВД ЛО — КОМИССАРУ ГОСБЕЗОПАСНОСТИ 3-го РАНГА тов. КУБАТКИНУ.
ЗАМ. ГЛАВНОКОМАНДУЮЩЕГО СЗН Адмиралу ИСАКОВУ.
КОМАНДИРУ 2-го КОРПУСА ПВО Генерал-майору ПРОЦВЕТКИНУ.
Представляю оперативную сводку № 25 о результатах артиллерийского обстрела и налета воздушного противника на город Ленинград за 19 сентября 1941 г.
ПРИЛОЖЕНИЕ: Упомянутое на « 19 « листах.
НАЧАЛЬНИК МЕСТНОЙ ПВО ЛЕНИНГРАДА — ПОЛКОВНИК /ЛАГУТКИН/
Отпеч. 8 экз. разослано по списку. зкз. №8 — в дело 20.9.1941 г. / ас

ОПЕРАТИВНАЯ СВОДКА № 25
О РЕЗУЛЬТАТАХ АРТИЛЛЕРИЙСКОГО ОБСТРЕЛА И ВОЗДУШНОГО НАЛЕТА НА ГОРОД ЛЕНИНГРАД ЗА 19 СЕНТЯБРЯ 1941 ГОДА

№ № п/п	Места и очаги поражения	Характер и размеры поражения и разрушения	Время обнаружения		Наименование сил и средств, введенных для ликвидации поражения	Время		Что сделано по ликвидации поражений
			часы	мин.		ввода подразделений	окончания работ	
1	2	3	4	5	6	7	8	9
		Город подвергался артиллерийскому обстрелу с 1.05 до 19. 00 с некоторыми перерывами и воздушным налетом в 8.15, 15.45, 21.09						
1.	ОКТЯБРЬСКИЙ РАЙОН	Район подвергался воздушным налетам в 15.45 и 21.10						
	Ул. Плеханова 34	1 фугасная бомба. Пробито чердачное перекрытие 3 этажа. Обрушение потолка и завал лестницы. Пострадавших: Убито — 1 человек Ранено — 6 человек.	16	04	1 взвод АВК 2 участка. 1 отделение медсанкоманды 2-го участка. Аварийно-восстановительная бригада.	16.20		Пострадавшим оказана помощь. Проводятся работы по замене оконных проемов и уборке следов разрушений.
	Пр. Майорова 27 — Поликлиника № 27	1 фугасная бомба. Во дворе у входа в бомбоубежище выбиты двери, люки убежища, частичное повреждение водопровода и электрокабеля. Пострадавших: Убито — 2 человека Ранено — 2 человека.	16	05	2 звена Медсанкоманды 2-го участка. 1 взвод АВК 2 участка. 1 взвод АВК 35 участка. Бригады водопроводчиков и электромонтеров. Медперсонал поликлиники.	16.22		Пострадавшим оказана помощь. Проводятся работы по уборке и восстановлению разрушений.

	Ул. Плеханова 27/8 — Военный госпиталь	1 фугасная бомба. Разрушена крыша и между-этажное перекрытие 2-х верхних этажей. Возник пожар верхнего этажа. Пострадавших: ранено — 6 человек.	16	11	2 звена дружины РОКК 35-го участка. 1 звено Медсанкоманды 35-го участка. 2 УПК — 2 машины. ВПК — одна машина. Объектовые формирования Медперсонал Госпиталя.	16.20		Пострадавшим оказана медпомощь. Пожар локализован. Эвакуация раненых закончена. Работы по уборке разрушений и восстановлению повреждений производятся силами объектовых формирований.
	Гражданская ул. 13/15 1-я Картонная фабрика	1 фугасная бомба. Разрушен флигель внутри двора, в соседнем флигеле трещина, флигель грозит обвалом. Повреждены электро и телефонная сеть. Пострадавших: Убит — 1 человек Ранено — 16 человек	16	31	Объектовая команда	16.42		Помощь пострадавшим оказана. Производятся восстановительные работы.
	Гражданская 16/10	1 фугасная бомба. Разрушены защитные ящики окон. Частично поврежден водопровод. Пострадавших: Ранено — 3 человека.	16	36	Группа самозащиты домохозяйства. Бригада Ремстройконторы района.	16.40		Помощь пострадавшим оказана. Производятся работы по восстановлению водопровода.
	Пр. Майорова, 33	1 фугасная бомба. Разрушено чердачное помещение и 3-й этаж дворового флигеля. Завалена лестничная клетка. Пострадавших: Ранено — 1 человек.	16	35	1 звено Медсанкоманды 2-го участка. 1 взвод АВК 2-го участка.	16.45		Помощь пострадавшему оказана. Производятся работы по освобождению от обвала лестничной клетки и очистка квартир от обломков.
	Ул. Плеханова, 42	1 фугасная бомба. Перебито чердачное помещение и 3 этажа под лестничной клеткой, лестница завалена. Разрушена прачечная. Пострадавших: ранено — 3 человека.	16	40	1 взвод АВК 1-го участка. Авар. бригада РЖУ и Ремстройконторы района.	16.50	14.30	Производятся работы по восстановлению.
	Ул. Декабристов, 27 «ГАТОБ»	1 фугасная бомба. Разрушено северо-западное крыло и часть зрительного зала театра. Завал. Пострадавших: Ранено — 19 человек.	21	15	2 звена Медсанкоманды 2-го участка. 1 взвод АВК 2-го участка. 15 чел. вспомогательн. рабсилы.	21.23		Пострадавшим оказана помощь. Производится расчистка завала.
	Бульвар Профсоюзов против дома №23	2 фугасные бомбы. Одной фугасной бомбой порваны трамвайные провода и образовалась воронка на бульваре против дома №23. Вторая фугасная бомба упала в сад дворца Труда.	21	36	объектовая команда.	21.42		Производятся восстановительные работы.
	Набережная реки Мойки, 94. Обл. Дом Учителя	1 фугасная бомба. Пожар танцевального зала. Пострадавших: ранено — 4 человека.	21	40	Объектовая команда и 5 автонасосов ГПК.	21.50	1.30	Помощь пострадавшим оказана. Пожар ликвидирован.
	Ул. Герцена, 63	1 фугасная бомба. Разрушена арка 2-х этажного флигеля над воротами.	22	14	2 звена медсанкоманды 35 участка. 1 взвод АВК 35-го участка.	22.23	23.10	Расчистка проездов и проходов осуществлена.
		Всего по району: 1. Сброшено фугасных бомб — 12 Пострадавших: Убито — 10 человек, Ранено — 93 человека. В число пострадавших включены и лица, обратившиеся в медиц. учр. района за медпомощью от ранений, полученных при бомбометании.						

2.	ВЫБОРГСКИЙ РАЙОН	Район подвергался воздушному налету в 8.15 и 21.07						
	Лесотехническая Академия	10 осколочно-фугасных бомб. Осколками повреждены стены зданий Академии и выбиты стекла. Пострадавших: Убито — 3 человека. Ранено — 16 человек.	8	27	1 взвод медсанкоманды 20-го участка. 1 отделение медсанкоманды 19 участка. 1 отделение АВК 19 участка.	8.40	9. 20	Пострадавшим оказана помощь.
	Район Сердобольской ул. — пр. К. Маркса — Ланское шоссе — Ржевская ул.	7 осколочно-фугасных бомб. Частично повреждены 2 автомашины в гараже Ленэнерго. В жилых домах и зданиях частично выбиты стекла. Пострадавших: Ранено — 3 человека.						
	Район мост «Свободы»	2 фугасные бомбы в реку Б. Невка.						
		Всего по району: 1. Сброшено осколочно-фугасных бомб — 17 2. Пострадавших: Убито — 3 человека. Ранено — 19 человек.						
3.	ВАСИЛЕОСТРОВСКИЙ РАЙОН	Район подвергался воздушному налету в 21.10						
	Набережная Л. Шмидта — против 6 и 7 линии	1 фугасная бомба. Перебита 6 дм. водопроводная труба.	21	45	Бригада Горвода. Отделение связи КП района.	21.51		Течь воды остановлена. Восстановительные работы продолжаются.
	6 и 7 линии у Набережной	1 фугасная бомба. Разрушен ливневой коллектор диам. 1 метр у выпуска.	21	45	2 отделения АВК 15 участка. 2 звена МСК 15 участка.	21.51	22.15	Проводятся восстановительные работы.
		Всего по району: Сброшено фугасных бомб — 2						
4.	ДЗЕРЖИНСКИЙ РАЙОН	Район подвергался бомбардировке с воздуха в период 16.10–18.00. Бомбардировке подвергались следующие объекты:						
	Ул. Жуковского, 14	Одна фугасная бомба. Разрушена крыша и поврежден верхний этаж здания. У дома разрушены трамвайные провода. Пострадавших нет.	16	10	10 человек АВК 7-го участка. Бригада Лентрамвая. Группа самозащиты дома.	16.50	17.30	Произведены технический осмотр и восстановление трампроводов. Расчистка путей сообщения и завала.
	Ул. Чайковского, 83/7	Фугасная бомба. Вырвана небольшая часть стены подвала, повреждена лестничная клетка дворового флигеля. Пострадавших нет.	16	12	14 человек АВК 7-го участка и группа самозащиты дома.	16.25	21.00	Произведена расчистка и установка подпоров.
	Ул. Воинова, 14	Фугасная бомба во дворе дома. В стене образовалась трещина. Пострадавших: Ранено — 2 человека.	16	25	Группа самозащиты дома.	16.40	16.50	Раненым оказана помощь на месте.
	Артиллерийская школа Пр. Володарского, 3	1 фугасная бомба во дворе здания школы. Разрушений и пострадавших нет.	18	00	—	—	—	—
		Всего по району: Сброшено фугасных бомб — 4. Не разорвалось — 1 Пострадавших: Ранено — 2 человека.						
5.	ВОЛОДАРСКИЙ РАЙОН	Район подвергался воздушным бомбардировкам в 8.15 и 15. 45 В налет 8.15 имели поражения:						

	Пролетарский завод. Александровский пр. 6	8 фугасных бомб. Разрушен водопровод, воздухопровод цеха № 3. Выбиты оконные проемы у Котельного цеха, цеха № 3 и инструментального цеха. Возник пожар. Пострадавших: ранено — 21 человек.	8	20	Формирования объекта.	8.20		Пострадавшим оказана помощь. Восстановительные работы продолжаются. Пожар ликвидирован.
	Завод «Экономайзер» Ул. Цымбалина, 3	1 фугасная бомба. В чугунно-литейном цеху пробита крыша и повреждены световые фонари. Образовалась небольшая трещина наружной стены. Пострадавших: Убит — 1 человек. Ранено — 6	8	20	Формирования объекта и отделение Медсанкоманды 32-го участка.	8.22	10.30	Помощь пострадавшим оказана.
	АТС — проспект Крупской 5	Взрывной волной от фугасных бомб на АТС выбиты стекла. Пострадавших: Убит — 1 человек. Ранено — 3 человека. Убита — 1 лошадь.	9	20	Группа самозащиты «АТС». 1 звено медсанкоманды 32-го участка и 1 звено веткоманды 10-го участка.	8.22	8.35	Помощь пострадавшим оказана.
	Завод «Трубосталь»	1 фугасная 50 кгр. бомба. Разрушено перекрытие над водонасосной станцией и электропроводка.	8	38	Авар. восстан. команда объекта.	9.16	—	Работа по восстановлению продолжается.
	Леснозаводская, 7, 11-а, Преображенская дорога, 9 и 9/1, Черная дорога 2.	8 осколочных авиабомб. Пострадавших: Ранено 3 человека	8	20	Карета «Скорая помощь».	8.30	8. 40	Пострадавшим оказана помощь.
	Река Нева — против Станционной улицы и Володарского моста	7 фугасных бомб упало в воду.						
	Станционная ул. 12	От пулеметной стрельбы ранено 3 человека.	8	30	Скорая помощь.	8.40	8.45	Пострадавшим оказана помощь.
		В налет в 15.45 поражения имели:						
	Завод «Трубосталь» (поражен вторично).	4 фугасные бомбы. Разрушено одноэтажное каменное здание. Разрушен городской водопровод и телефонная связь.	16	00				
	Шлиссельбургский пр. угол Смоляной улицы. Петровская ул. 18, Правый берег Невы 84, Ивановская ул. Смоленский пр. 39, пр. Села Смоленского 37, Железнодорожная ул. дома № 25, 29, 31. Смоленский пр. 36. Волковский пер. 63/3. Ново-прогонная 7. Цымбалина, 38. Б. Смоленская уг. Приамурской 16/7 Пр. Села Смоленского, 31/33 Прорезная ул. 6. Правый берег Невы 210	37 фугасных бомб. Образовались разрушения: 1. Поврежден электрический и телефонный кабель — угол Смоляной и Шлиссельбургского. 2. Разрушена водоразборная колонка у дома № 18 по Петровской ул. 3. Разрушена совершенно средняя часть 5-ти этажного каменного дома по Ивановской ул. 4. Разрушен городской водопровод у д. № 25 по Железнодорожной улице. 5. Разрушена половина 2-х этажного деревянного дома № 37 по Смоленскому пр. 6. Разрушена половина 2-х этажного жилого дома № 63/3 по Волковскому пер. 7. Разрушена половина 2-х этажного деревянного дома № 7 по Новопрогонной улице. 8. Поврежден электропровод и городской водопровод у дома № 38 по ул. Цымбалиной.	16	00	Группы самозащиты жилых домов. Медико-санитарные и аварийно-восстановительные команды уч-ков, и бригады района, бригады Лентрамвая, служба «Водоканал», Ленэнерго и дружины Красного Креста.	16.10		Пострадавшим оказана помощь, работы по ликвидации разрушений продолжаются.

		9. Разрушена половина 2-х этажного деревянного дома по Б. Смоленской ул. угол Приамурской дороги 16/7 10. Разрушена трамвайная линия, городской водопровод и канализация у дома №31/33 по пр. Села Смоленского. 11. Разрушена половина 2-х этажного жилого деревянного дома. 12. Разрушен деревянный жилой дом — правый берег Невы, 210. Пострадавших: Убито — 13 человек. Ранено — 39						
	Катушечная фабрика им. Володарского. Пр. села Смоленского, 46	8 фугасных бомб. Разрушен подъездной жел. дор. путь, водопровод и стендерный колодец. Разбита набережная реки Невы.	15	50	Аварийно-восстан. команда объекта.	16.00		Поправлен водопровод. Работа продолжается.
	Мелькомбинат им. Кирова. Шлиссельбургский пр. 93	10 фугасных бомб. Пробита крыша элеватора. Повреждены 2 кабины трансформаторной будки. Повреждено здание Главной Конторы (обвал штукатурки). Пострадавших: Убит — 1 человек. Ранена — 1 лошадь.	15	58	Авар. восстановит. команда объекта и звено веткоманды 10 участка.	16.25		Работа продолжается. Пострадавшим оказана помощь.
	Фабрика им. Ногина. Пр. С. Смоленского, 42	12 фугасные бомб. Разрушены лестничные клетки, выведены из строя телефон, водопровод и электропровод. Пострадавших: Убито — 4 человека. Ранено — 16 человек.	16	30	Формирования объекта, взвод аварийно-восстан. команды и 2 отделения МСК 10 участка. 6 ГПК.	16.15		Помощь пострадавшим оказана. Телефонная связь и электропровод восстановлены. Водопровод восстанавливается.
	Завод «Картонтоль» Пр. С. Смоленского, 44	7 фугасных бомб. Выведена из строя насосная станция. В кочегарке пробита стена. В бумажном цехе пробита крыша и порван цилиндр. Разбит городской водопровод.	16	30	Формирования объекта.	16.40		В насосной выпущена вода, прекращена топка котлов. Бумажная машина остановлена. Работы продолжаются.
	Мыловаренный завод. Пр. С. Смоленского, 48	1 фугасная бомба. Поврежден водопровод и световой провод.	16	15	Формирования объекта.	16.30		Световой провод восстановлен.
	Завод «Вена» Пр. Крупской 23	1 фугасная бомба. Пострадавших: Ранено — 18 человек.	16	00	1 носилочное звено МСК 32-го участка.	16.31	17.00	Продолжаются работы по восстановлению водопровода. Помощь пострадавшим оказана.
		Всего по Володарскому району: Сброшено: фугасных бомб — 96 осколочных — 8 неразорвавшихся — 15 бомб Пострадавших: Убито — 20 человек. Ранено — 100 <нрзб.> чел. Убито — 2 лошади Ранено — 1 лошадь.						
6.	КРАСНОГВАРДЕЙСКИЙ РАЙОН							

	Успенская ул. 5, 17 5-ый овощной Комбинат и Ремесленное училище, 30 Чугунная ул. 50, 54 Черезктный завод, гараж завода № 371 и Конбаза Райпищеторга. Полюстровский пр. (Электростанция № 16) Кондратьевский пр. 58 и 66 (Питомник садоводства Совхоз «Кр. Выборжец»)	Всего по Успенской и Чугунной улицам и по Полюстровскому и Кондратьевскому проспектам — разорвалась 21 фугасная бомба. Поврежден домовый водопровод в доме 5 по Успенской ул. Пострадавших нет.	8	30	1 отделение АВК завода «Централит»	8.50	9.10	Водопровод перекрыт и восстанавливается.
	Свердловская Набережная, 81 — сад завода им. Свердлова	1 фугасная бомба. Разрушены щели и частично проходная завода. Пострадавших: Ранено — 3 человека. Убито — 7 человек.	16	00	МСК завода. 2 отделения МСК 21 участка.	16.10	17.00	Пострадавшим оказана помощь на месте и направлены в б-цу завода № 7.
	Завод «Кр. Выборжец» Свердловская набережная 29	Разрыв фугасной бомбы во дворе завода. Разрушений и пострадавших нет.	16	00				
	Завод № 370 Новочеркасский пр. 1	3 фугасные бомбы. Поврежден и затоплен сторожевой военный буксир. Незначительное разрушение цеха № 4 Пострадавших: Убито — 3 человека. Ранено — 23	16	00	МСК завода. 1 взвод МСК 26-го участка с 2-мя сан. машинами.	16.05	17.15	Пострадавшим оказана помощь на месте. Тяжело раненые направлены в больницу завода № 7
	Сборная ул., Молчаливая ул., Мариинская ул. и Дальневосточная ул.	12 фугасных бомб. Взрывной волной повреждены дома №26, 28 и 33 по Сборной ул. У дома 26 по Молчаливой улице разрушены водопровод, канализация и трамвайный путь. Разрушен трамвайный путь на углу Среднего пр. и Дальневосточной ул. и 4-х этажное здание по Мариинской ул. 28. (Госпиталь-станционар МПВО) где возник пожар. Пострадавших Убито — 11 человек. Ранено — 35	16	00	Команды МПВО 22 и 26 участков. Дружина Кр. Креста 22 уч-ка. Бригады «Водоканал» и Лентрамвая. 4 отделения 12, 13, и 42 гор. пожарных команд.	16.10	20.30	Произведена расчистка проезда по Среднему пр. Частично разобрано разрушенное здание по Мариинской ул. 28, неразорвавшаяся бомба у дома 29 по Мариинской ул. отрыта и оцеплена. Пострадавшим оказана помощь на месте. Тяжело раненые направлены в соответствующие б-цы. Дальнейшие восстановительные работы прекращены до утра ввиду темноты.
		Всего по району за 2 налета. Сброшено: фугасных бомб — 38 неразорвавшихся — 1 Пострадавших: Убито — 21 человек Ранено — 61						
7.	ФРУНЗЕНСКИЙ РАЙОН	Подвергался бомбардировке с 15. 45 В районе имелись разрушения:						

	Жилые дома: Коломенская 32, Боровая, 34, Лиговская 107, Лиговская 111/113, Воронежская, 5, Загородный, 49, Воронежская 6/8 Международный пр. 36, Лиговка 74, Международный 40, 44, 20, 22, 30, 34. Клинский 27, Волокаламский пер. 1, Воронежская 1, Лиговская 117, 137, 109, 100 и 98, Предтеченская 13, 16, 2. Обводный кан. 65, 63. Тюмина ул. 16, 18, 20. Разъезжая ул. 35, 37, 43. Коломенская 41, Глазовая 3, 5, 7, 9, 13, 17. Сайнин пер. 10, 14, 16. Боровая 18, 20, 22 и Лазаретский, 2	Сброшено 549 зажигательных бомб и одна неразорвавшаяся кассета для зажигательных бомб. Возник 31 пожар. Пострадавших: Ранено — 7 человек.	16	06	2 группы самозащиты жилых домов, 28, 4 УПК отделение ВГПК, лестница 2 и 20 ГПК и подрывной взвод города.	16.10	20.05	Пожары ликвидированы. Кассета с зажигательными бомбами разряжена.
	Жилые дома в количестве 18	22 фугасные бомбы. В результате имеются разрушения:	16	02	Участковые медико-санитарные, авар. восстановительн. и дегазационные команды (рабочая сила), авар. восстановит. отряд района, группы самозащиты жилых домов.	16. 30		Пострадавшим оказана помощь, работы по расчистке обрушенных зданий продолжаются.
		1. Типография по ул. Правды 15.						
		2. 2-х этажного складского помещения по Звенигородской, 12. 3. 4-х этажный флигель — Загородный, 6 пробито 3 этажа. 4. 4-х этажный дом — ул. Правды 12/14. 5. Разбито 2 этажа дома №11 по Социалистической улице. 6. Разрушено 4 этажа 6 этажного дома по ул. Правды 22. 7. Разрушено 5 этажей нового дворового флигеля по ул. Б. Московская №9 и 7 8. Разрушена лестничная клетка флигеля по Б. Московской 13. 9. Разрушена половина 3-х этажного дома по ул. Правды, 8 10. Разрушено 2 квартиры в доме №73 по ул. Марата. 11. Разрушен 2-х этажный флигель по ул.Правды 14 12. Разрушен водопровод — ул. Правды, 8 ул. Правды 20 и 2 вагона трамвая на Площади Нахимсона. Пострадавших: Убито — 14 человек Ранено — 127						

		Всего по Фрунзенскому району: Сброшено фугасных бомб — 22 зажигательных — 549 Неразорвавшихся: фугасных — 2 зажигательн. — 42 Пострадавших: Убито — 14 человек. Ранено — 134 человека.						
8.	ПЕТРОГРАДСКИЙ РАЙОН	Район подвергался бомбардировке с воздуха в 18.15, 15.45 и 21. 09. От бомбардировки пострадали:						
	Кировский пр. 62–64, 65; Песочная ул. 19; Каменный остров 3/5, 21	4 фугасные бомбы. Разрушены трамвайная линия и трамвайные провода на Каменном острове и Кировском проспекте. Пострадавших: Ранено — 29 чел. Убит — 1 чел.	с 8 до 10	31 35	Медико-санитарная и аварийно-восстановительная команды 17 участка. Бригада Трамвайно-Тролл. Управления Л. С.	8.40	11.48	Пострадавшим оказана помощь на месте, тяжело раненые отправлены в больницы, трупы убраны. Трамвайные пути и провода восстановлены.
	Ул. ул. Воскова, Гулярная, Съезжинская и Сытнинская; переулок Татарский	7 фугасных бомб. Дома 2–4 по Восковой ул, 22, 23, 25 по Гулярной, дом 4 по Татарскому пер. и д. № 33 по Съезжинской ул. — разрушены. В доме № 4 по Восковой ул. и в д. 22 по Гулярной ул. завалены газоубежища. Пострадавших: Ранено — 33 чел. Убито — 15 чел.	16	10	Команды МПВО 29 участка и дружины Красного Креста; Команды 16 и 17 уч. аварийно-восстан. отряд района и 80 чел. авар. восстан. полка МПВО города. Группы самозащиты.	16.23		Пострадавшим оказана помощь на месте и направлены в соответствующие стационары. Работы по раскопке завалов продолжаются. Укрывшиеся в убежищах выведены
	Петрокрепость (задний двор у Васильевских ворот)	1 фугасная бомба. Разрушен 2-х этажный жилой дом и пожар. Пострадавших нет.	22	40	1-я ГПК и пожкоманда 29 участка.	22.48	4.42 20.9.41	Пожар ликвидирован.
		Всего по Петроградскому району за 3 налета: Сброшено фугасных бомб — 12 Пострадавших: Ранено — 62 человека Убито — 16 человек						
9.	КИРОВСКИЙ РАЙОН	Кировский район подвергался артиллерийскому обстрелу с 1.10 до 19.00 19 сентября и воздушным бомбардировкам в налет в 12.09 и 15.45 и 21.10 Артиллерийскому обстрелу и бомбардировке подверглись:						
	Кировский завод	2 артиллерийских снаряда, не причинивших разрушений.						
	На территории района — Автово 1, 2, дер. Алексеевка и Турбинная 3	10 артиллерийских снарядов. Разрушений не было. Ранено 3 человека.	8	56	Дружина Красного Креста	8.56	9.05	Пострадавшим оказана помощь.
	Торговый порт	85 артиллерийских снарядов. Большинство снарядов упало в воду, 2 снаряда у сухобетонной верфи, 3 — в лесной мол и 1 — в пароход «Литвинов». Разрушений и пострадавших нет.	в течение дня		—	—	—	—

	Завод Жданова	16 фугасных бомб. Разрушение в цехе №5, проходной завода. Возник пожар в гараже. Пострадавших: Убито — 22 человека Ранено — 27 человек. Ранена — 1 лошадь.	12	45	формирования объекта; 3 звена, врач и 3 грузомашины.	12.48	14.00	Пострадавшим оказана помощь. Разрушения восстанавливаются.
	Завод Молотова	12 фугасные бомб, из которых 9 упали на территории завода. В цехах разрушений нет. Пострадавших: Убито — 4 человека Ранено — 5 человек.	16	20	Формирования объекта, 2 звена МСК 14 участка и 1 отд. АВК 31 участка.	16.30	17.55	Пострадавшим оказана помощь.
	З-д «Красный Химик», Петергофская ул., Ул. Корнеева	10 фугасных бомб — на пустырях и дорогах. Разрушений и пострадавших нет.	16	20	—	—	—	—
	Завод «Кожсырье»	7 фугасных бомб — разрушены: а) производственный корпус. б) стена административн. корпуса в) железно-дор. ветки. г) осветительная сеть и телефон. Пострадавших: ранен — 1 человек.	16	30	Формирования объекта.	16.40		Раненому оказана помощь. Работа по устранению повреждений продолжается.
	Дом Кировского Райсовета	2 фугасные бомбы. Упали во дворе и на Кировской площади. Разрушений и пострадавших нет.	21	50	—	—	—	—
	Ул. Стачек 2	4 фугасные бомбы. Разрушений и пострадавших нет.	21	40	—	—	—	—
	Новосивковская 6/1 <нрзб.>, 1-а, 1-б	4 фугасные бомбы. Незначительно разрушена верхняя часть здания Новосивковская 1-а, 2 прачечные и водопровод в доме 1-б. Пострадавших: Убито — 6 человек Ранено — 30	21	55	2 взвода МСК, 2 взвода АВК и группы самозащиты домохозяйств.	22.00	23.10	Помощь пострадавшим оказана.
	Правая Тантелевка 30 и Химический пер. 30	2 фугасные бомбы. Разрушений нет. Пострадавших: Убит — 1 человек Ранено — 8	22	55	3 звена МСК 31 участка.	22.58	23.05	Помощь пострадавшим оказана.
	Торговый порт	11 фугасных бомб, — из которых 5 разорвались на свалке и 6 — на тарной фабрике — Экспортлеса. Разрушен склад. Пострадавших: Убито — 4 человека Ранено — 2	15	00	Формирования объекта.			Пострадавшим оказана помощь.
		Всего по Кировскому району: артиллерийских снарядов — 97 фугасных бомб — 68 Пострадавших: убито — 37 человек ранено — 76						
10.	ЛЕНИНСКИЙ РАЙОН	Район подвергался воздушной бомбардировке противника в 15.45, 21.10. Воздушной бомбардировке подвергались следующие объекты:						
	Варшавская лин. ж. д. Угольный склад Товарная станция	2 фугасные бомбы, одна из них не разорвалась. Ранен 1 человек. 2 фугасные бомбы, одна из них не разорвалась. Разбит 1 вагон, воздушная связь и стрелка №46.	16 16	20 20	Подразделения объекта.			Раненым оказана помощь.

	Балтийская лин. ж. д. В 100 метрах от Электродепо в болото.	1 фугасная бомба не разорвалась. Пострадавших нет.	16	20				
	Солодов. Дрожжевой завод Курляндская 24	8 фугасных бомб, из них одна не разорвалась. Частично разрушено зернохранилище, Трансформаторная будка и бак с патокой. Пострадавших: Ранено — 4 человека Убит — 1 человек.	16	20	1 отделение мед. сан. команды 13 участка и подразделения объектов.	16.45	16.50	Пострадавшим оказана помощь. Восстановление разрушений продолжается.
	Завод резинотехнич. изделий. Обводный канал 138 Корпус 103, 104	1 фугасная бомба. Пробито железобетонное перекрытие. Повреждена вентиляция и спринклерная система. Ранен 1 человек.	16	20	Подразделения объекта.	16.20	—	Раненому оказана помощь. Восстановительные работы продолжаются.
	Поликлиника Обводный кан. 140–142	2 фугасные бомбы, из них одна не разорвалась. Повреждена поликлиника. Пострадавших: Ранено — 28 человек Убит — 1	16	20	1 отд. мед. сан. команды и 23 чел. бойцов авар.-восстановит. и дегазационной команды 13 уч.	16.25		Пострадавшим оказана помощь, эвакуированы в больницу. Не разорвавшаяся бомба обезврежена.
	3-д Металлист. Обводный кан. 150	2 фугасные бомбы. Повреждены 2 стены производственных цехов, порвана связь, поврежден жилой дом. Пострадавших нет.	16	40	Подразделение объекта			
	Мех. завод Главхлеба Обводный кан. 159	5 фугасных бомб во дворе. Нарушена связь. Пострадавших: ранено — 15 человек. Убит — 1	16	05	2 звена РОКК и подразделения объекта.	16.15	16.58	Раненым оказана помощь.
	Жилые дома: Обводный кан. 140, 173, 163, 165/167, 175-б, 126, 147	15 фугасных бомб, из них 4 не разорвались. Повреждены верхние перекрытия в 3 домах. Частично разрушены 3 дома. Разрушено электрохозяйство в 1 доме. Поврежден водопровод. Пострадавших: Ранено — 11 человек. Убит — 1	16 22	20 40	Подрывной взвод мед. сан. команды, мед. сан. команда 13 участка, группа самозащиты.			Пострадавшим оказана помощь. Производится разборка разрушений.
	Сутугина 5, 1/3, 9	3 фугасные бомбы. Частично разрушен 1 дом повреждена связь в 2-х домах. Пострадавших: Ранено — 10 человек Убит — 1	21	50	Дозор разведки мед. сан. команды, 1 взвод аварийно-восстан. команды и звено РОКК.	22.00		Пострадавшим оказана помощь. Извлечено из подвала 2 чел. Работы по восстановлению связи продолжаются.
	Дровяная ул. 5	1 фугасная бомба. Повреждено чердачное перекрытие. Ранен 1 человек.	22	40	Санпост.	22.43	22.45	Раненому оказана помощь.
	Курляндская 11, 12, 12-а, 14, 20	14 фугасные бомб, из них 1 не разорвалась. Частично разрушены 3 дома, разрушен трансформатор, поврежден водопровод. Пострадавших: Ранено — 8 чел. Убито — 6 Убита — 1 лошадь	16 17	15 10	Отделение подрывного взвода. Взвод мед. сан. команды и подразделение РОКК 13 участка.	16.25 17.10	— — 17.50	Раненым оказана первая помощь, перекрыта вода, разборка разрушений продолжается.
	Дернский пер. 5	1 фугасная бомба. Разрушений нет. Ранен 1 человек.	16	15	Санпост.	16.18	16.25	Раненому оказана помощь.
	Ул. Шкапина 3/5	1 фугасная бомба на мостовой. Поврежден водопровод. Выбиты стекла здания. Ранено 7 человек.	22	40	Санпост дома, отделение авар-восстан. команды.	22.50		Пострадавшим оказана помощь, воронка заделана. Вода перекрыта. Восстановит. работы продолжаются.
	10-я Красноармейская 22/24	1 фугасная бомба. Взрывной волной вскрыта крыша здания. Пострадавших нет.	22	40	—			

	Нарвская площадь	1 фугасная бомба, образовалась воронка. Повреждены электропровода.	22	40	—			
	Таракановка 10	2 фугасные бомбы. Разрушений и пострадавших нет.	22	40	—			
	4-я Красноармейская 11, 13, 16/10 3-я Красноармейская 1, 2, 7. 2-я Красноармейская 12 1-я Красноармейская 1, 3, 5, 6, 7, 9. Международный 17, 19	239 зажигательных бомб, из них 35 невоспламенившихся. Возникло 15 пожаров.	16 16	17 20	Группы самозащиты домов, 2 объектовые команды, 1 автонасос ГПК и автонасосы 3-й УПК	16.20	18.35	Пожары ликвидированы.
		Всего по Ленинскому району: Сброшено фугасных бомб — 61 из них неразорвавшихся — 10 Зажигательных — 238 из них невоспламенившихся — 35 Пострадавших: Убито — 11 человек Убита — 1 лошадь Ранено — 87 человек.						
11	СМОЛЬНИНСКИЙ РАЙОН	Район подвергался бомбардировкам противника. Имеют поражения:						
	Жилые дома — в количестве 20	35 фугасных бомб. 1. Пр. 25 Октября 162 — разрушено 2 верхних этажа. 2. Пр. 25 Октября 141 — разрушено 4 эт. со двора и трамвайный путь у дома №141. 3. У дома №135 по пр. 25 Октября — оборван троллейбусный силовой провод. 4. Пр. 25 Октября 158 — пробиты перекрытия. 5. Тележная 33 — разрушено деревянное жилое здание. 6. Тележная 37 — разрушены проходная и контора завода Халтурина. Возник пожар. 7. Перекупной пер. д. №5 и 11 — частично разрушены верхние этажи. 8. Перекупной пер. д. № 7 и 9 — неразорвавшейся бомбой пробиты стены и межэтажные перекрытия. 9. Исполкомская 4 — частичное повреждение нижних этажей. 10. Херсонская 19 — разрушен угол верхнего этажа и чердака со стороны двора. 11. Пр. Бакунина 17–19 — разрушено каменное здание. 12. Евгеньевская ул. 2 — разрушены деревянные навесы. 13. Кирилловская 11 — частично разрушен дом внутри двора. 14. Калашниковская наб. уг. ул. Моисеенко — разрушен дровяной склад. 15. Советский пер. 52 — обвал стены внутри двора от сотрясения при разрыве фугасных бомб в доме №50.			Команды участков МПВО, группы самозащиты жилых домов, подразделения 104 полка, мед. сан. сл. гор. «Скорая помощь», бригады Лентрамвая и Водоканал.	16.10		Работы по расчистке завалов, исправления повреждений продолжаются. Пострадавшим оказана помощь.

		16. Ул. Кр. Конницы 6 — разрушен 2-х этажн. деревянный дом. 17. Ул. Кр. Конницы 8 — разрушены 3 квартиры. 18. Ул. С. Щедрина 52 — разрушена стена дома фасадной стороны. 19. Ул. Слуцкого 21 — повреждены 1-ые этажи дома. 20. Костромская 4 — от взрывной волны в стене дома трещины. Пострадавших по жилым домам: Убито — 31 человек Ранено — 47 человек Убита — 1 лошадь Ранено — 2 лошади.						
	Советский пр. 50 Военный госпиталь	Фугасные бомбы. Возник пожар всех перекрытий и внутренних перегородок дома. Пострадавших: Убито — 3 чел. Ранено — 129 чел. из них 99 бойцов Красной Армии, находившихся на излечении.	16	05	31 автонасос городских и участковых пож. команд, 20 поливочных машин резерва города, взвод мед. сан. команды 23 уч-ка и районная дружина Кр. Креста.	16.12		Пожар ликвидирован. Работы продолжаются.
	Ул. Кр. Текстильщиков 9/11 жилой дом комбината им. Кирова	Фугасная бомба. Разрушен частично дом. Пострадавших: Убито — 2 человека Ранено — 13	16	06	Формирования МПВО комбината им. Кирова и Скорая помощь.	16.12		Пострадавшим оказана помощь. Раскопки завала продолжаются.
	Ул. Кр. Текстильщиков 12 — Комбинат Кирова	3 фугасные бомбы. Повреждены станки. 1 бомба не разорвалась.	18	07	Подразделения 104 полка.	18.17	1.05	Бомба обезврежена.
	Константиноградская 2 — Исправительно — Трудовая колония	Фугасная бомба — здание частично разрушено.	16	05	Формирования объекта.	16.10		Продолжается восстановление повреждений.
		Всего по Смольнинскому району: Фугасных бомб — 50 из них 7 неразорвавш. Пострадавших: Убито — 36 из них 3 военнослужащих. Ранено — 259 человек из них 111 военнослужащих. Убита — 1 лошадь Ранено — 2 лошади.						
12.	КУЙБЫШЕВСКИЙ РАЙОН	Район подвергался воздушной бомбардировке противника 15.45. Имеются поражения:						
	Жилые дома: Стремянная ул. 12	1 фугасная бомба. Дом разрушен. Верхние этажи угрожают обвалом. Во дворе пожаром уничтожен флигель. Разрушен трамвайный путь и трамвайные провода.	16	10	Районная аварийная бригада. Отделение 27 УПК и 8 отдельный ТК.	16.40	21.10	Пожар ликвидирован. Производится расчистка проезда.
	Дмитровский пер. д.д. №2–13 и 3–17	3 фугасные бомбы. Разрушен в 2-х точках водопровод у дома №2. Разрушен дом №4, повреждены крыши домов 6–18, 3–17, выбиты стекла, повреждены стены домов 11, 12, 13 и 14. В доме №14 возник пожар. Пострадавших: Ранено — 116 человек Убито — 24	16	02	2 взвода АВК 5 уч-ка, взвод дегазкоманды 5 уч., медсанкоманда 5 уч-ка, 1 взвод АВК 27 участка. Мед. сан. команда 27 уч. Дружина РОКК 27 уч-ка, отделение 5 УПК и ГПК, 200 человек авар-восстан. полка.	16.20	21.35	Пострадавшим оказана помощь и отправлены в стационары. Пожар ликвидирован. Обнаружены висящие конструкции д. №4. Пострадавшие извлечены из под завала и им оказана помощь.

	Ул. Маяковского д. 5, 12	1 фугасная бомба. Повреждена в доме № 5 кладовая с медикаментами, возник пожар. Пострадавших: Ранено — 11 человек Убит — 1	16	04	Отделение 5 УПК и группа самозащиты.	16.05	18.10	Пострадавшим оказана помощь. Пожар ликвидирован.
	Пр. 25 Октября д. 61	1 фугасная бомба. Возник пожар. Пострадавших: Ранено — 14 чел. Убито — 1 чел.	16	04	1 взвод АВК и отделение дегазкоманды 27 уч-ка. Отд. 5 УПК и ГПК. Отд. дегазкоманды 5 уч-ка. Группа самозащиты, звено районной дружины РОКК, машины Скорой помощи.	16.10	23.10	Пострадавшим оказана помощь. Пожар ликвидирован. Спасено имущество от огня.
	Пл. Нахимсона	3 фугасные бомбы. Разбит трамвайный вагон. Повреждены трамвайный путь и мостовая. Ранен 1 человек.	16	02	Аварийная бригада Трам. Троллейб. Управления и звено группы самозащиты.	17.30	21.00	Пострадавшему оказана помощь. Трам. путь восстановлен.
	Пр. Володарского 56	5 фугасных бомб. Повреждена операционная больница им. Куйбышева, разрушена веранда легочного корпуса, обрушение угла здания больницы, разрушен паропровод. Ранено — 27 человек.	16	04	Районная аварийная бригада. Мед. сан. силы больницы.	16.07	21.10	Пострадавшим оказана помощь. Осуществлена эвакуация раненых из больницы. Паропровод восстанавливается.
	Ул. Герцена 26	1 фугасная бомба. Разрушен деревянный сарай. Незначительно повреждена стена соседнего дома.	16	02	Отделение медсанкоманды 26 уч-ка.	16.25	16.40	Произведена разведка, пострадавших не обнаружено.
		Всего по Куйбышевскому району: Сброшено фугасных бомб — 15 Пострадавших: ранено — 169 чел. Убито — 26 человек.						
13.	ПРИМОРСКИЙ РАЙОН Жилые дома в колич. 35	Район подвергался бомбардировке с воздуха, 8.15 Бомбардировке подвергались главным образом жилые дома. Фугасные бомбы в количестве 54 штук, из них 2 неразорвавшиеся. Разрушены полностью или частично повреждены следующие жилые дома: Понедальская ул. 4, Московский пер. 4, ул. Зеленина 31, Носков пер. 5, Сабировская 14 и 44, Мигуновская 3, Набережная улица 26, Олимаровская <нрзб> 74, Набережная большой Невки 12/2, Задняя ул. 23, 87, Коломяжская 19 и 23, Средняя улица 14, 16, 71, 73, 76, 79, 80, 72, 74, Полевая Сабировская 34-а, Географическая ул. 14 и 18, Школьная ул. 27, Строгановская наб. 4	8	25	Команды МПВО, 18, 25 и 34 участков. Бригада Ремстройконторы.	8.30	23.00	Пострадавшим оказана помощь. Произведены первоочередные работы по разборке завалов, обвалов, укреплению перекрытий стен.
	Понедальская ул. <нрзб> Тарная фабрика	6 фугасных бомб на территории фабрики, разрушений и повреждений нет.	8	30				
	Новодеревенская наб. против Ферзина пер.	Прямым попадание разбит плот у Набережной. Несколько фугасных бомб на Набережной.	8	30				
	Новодеревенский рынок	2 фугасные бомбы на территории рынка. Взрывной волной взорваны крыши нескольких рыночных строений и поврежден мясной корпус. Пострадавших: ранено — 15 человек. Убито — 3 человека.	8	30	МСК района и скорая помощь	8.35	8.50	Пострадавшим оказана помощь.
	Аэродром	Сброшено несколько фугасных бомб. Повреждено несколько боевых и находящихся на ремонте самолетов, пробито перекрытие ангара. Сгорело 3 танкера с бензином и 2 самолета. Есть пострадавшие.	8	30	Районный подрывной взвод. Пож, команда 25 участка. Силы формирований Аэродрома.			Очаг пожара ликвидирован.

		Всего по району: Сброшено фугасных бомб — 63 неразорвавшихся — 2 Пострадавших: Ранено — 173 Убито — 22 Ранено лошадей — 4 Убито лошадей — 14						
14.	МОСКОВСКИЙ РАЙОН	Район подвергался воздушному налету 15.45						
	Асбестовый завод Цветочная ул.	1 фугасная и 8 зажигательных бомб. Разрушена кочегарка. Пострадавших: Убито — 3 Ранено — 12	16	15	Объектовая команда.	16.15	17.30	Пострадавшим оказана помощь. Зажиг. бомбы ликвидиров. Производится разборка разрушения.
	1-й Хлебозавод. Митрофаньевское шоссе	3 фугасные бомбы. Разрушен склад материалов и частично проходная завода. Пострадавших: контужен — 1 человек.	16	15	Объектовая команда.	16.22	17.00	Пострадавшему оказана помощь. Производится разборка разрушений.
	Ленмясокомбинат. Средняя рогатка	5 фугасных бомб. Разрушений нет. Пострадавших: Убито — 2 Ранено — 5	16	15	Медсанкоманда объекта.	16.20	16.50	Пострадавшим оказана помощь.
	Пищекомбинат, Волковская 5	3 зажигательных бомбы. Пострадавших: ранено 3 человека.	16	15	Объектовая команда.	16.25	16.30	Пострадавшим оказана помощь. Бомбы ликвидированы.
	Фабрика Пролетарской Победы №1 Цветочная 6	1 фугасная, 15 зажигательных и 1 неразорвавшаяся бомбы. Пробиты перекрытия слесарного цеха.	16	15	Объектовая команда. 1 отделение подрывного взвода района.	16.15	16.30	Зажигательные бомбы ликвидированы. Произведена разрядка неразорвавш. бомбы. Воронка заделывается.
	Ветеринарный институт, Черниговская 5	5 фугасных бомб. Разрушен Анатомический музей. Пострадавших: Убит — 1 Ранено — 8 Убито лошадей — 7	16	15	Веткоманда 12 участка. Одно отделение подрывного взвода района.	16.15	17.00	Пострадавшим оказана помощь. Производится разборка разрушений.
	Завод Электросила Московское шоссе	2 фугасные бомбы. Разрушены стена отдела средних машин и 1 деревянный дом. Пострадавших: Убито — 2 чел. Ранено — 12	16	15	Объектовая команда.	16.20	16.50	Пострадавшим оказана помощь. Производятся восстановительные работы.
	Ленхладокомбинат. Черниговская 9	30 зажигательных бомб.	16	15	Объектовая пожарная команда.	16.20	16.30	Бомбы ликвидированы.
	Фабрика искусственной кожи. Ломаная ул. 5	5 зажигательных бомб.	16	15	–II–	16.20	16.30	Бомбы ликвидированы.
	Фабрика фотобумаги №4 Волковская 2	20 зажигательных бомб. На толевой крыше производственных цехов.	16	10	Объектовая пож. к-да.	16.15	17.00	Бомбы ликвидированы. Крыша заделывается.
	Макаронная фабрика Международный 128	7 зажигательных бомб.	16	10	Объектовая пож. команда.	16.15	16.30	Бомбы ликвидированы.
	Коксо-газовый завод Обводный кан. 72	4 фугасные бомбы. Разрушена душевая Дезинтеграторного отделения. Пробита крыша жилого барака. Пробита кровля убежища под угольным складом. Разрушен подъездной жел. дор. путь. Перебит городской водопровод. Пострадавших: ранено — 2 чел.	16	10	Объектовая команда.	16.15	16.30	Пострадавшим оказана помощь. Разрушения восстанавливаются.

	Ф-ка Пролетарская Победа №2 Цветочная 7	2 фугасные и 75 зажигательных бомб. Возник пожар в гараже и кладовой. Пострадавших: ранен — 1 чел.	16	10	Объектовая команда.	16.15	16.30	Пострадавшему оказана помощь. Бомбы ликвидированы.
	Завод «Нефтеприбор» Купчинское шоссе 1	1 фугасная бомба. Разрушена кочегарка. Пострадавших: Убито — 2 человека Ранено — 5	16	15	1 взвод МСК 15 уч-ка, 1 взвод АВК 33 уч-ка 1 отделение дегазкоманды 33 уч.	16.20	20.00	Пострадавшим оказана помощь. Производятся работы по разборке завалов и восстановлению.
	Грузотаксомоторный парк — Люботинский пр.	2 фугасные бомбы. Частично разрушен гараж. Пострадавших: Убит — 1 чел. Ранено — 2	16	15	Объектовая команда.	16.20	16.30	Пострадавшим оказана помощь. Ведутся работы по восстановлению.
	Фабрика «Скороход» Заставская 15	5 фугасных бомб и 40 зажигательных бомб. Разрушена кладовая МПВО фабрики, стена здания №27. Пробито перекрытие здания 106. Выгорел 1 этаж здания №27. Пострадавших: Убито — 9 чел. Ранено — 25 чел. Убита — 1 лошадь Ранена — 1 лошадь	16	15	11 отделений ГПК, 1 отделение 33 УПК, 1 –II– 12 УПК, ОПК завода Егорова и ф-ки «Скороход». МСК объекта и 1 отд. подрывного взвода района.	16.20	17.45	Пострадавшим оказана помощь. Пожар ликвидирован. Разрушения разбираются.
	З-д «Краситель» Заставская 4	10 зажигательных бомб. Сгорел сарай завода.	16	15	6 отд. ГПК.	16.20	17.00	Пожар ликвидирован.
	Трампарк Коняшина Международный 71	1 фугасная бомба. Разрушено здание машиноремонтной базы, Пострадавших: ранено — 6 чел.	16	20	Мед. сан. команда объекта.	16.25	16.55	Пострадавшим оказана помощь. Разрушения разбираются.
	Грузотрампарк. Международный 70.	1 фугасная бомба. Разрушена теплушка-вагон.	16	15	Объектовая команда.	16.20	16.50	Разрушения разобраны.
	Склад Бадаева Киевская ул. 1	220 зажигательных бомб. Бомбы упали на здания: конюшни, кладовой, фруктового комбината и территории склада, сгорела часть кровли около 200 кв. метр.	16	15	ОПК 14 ГПК, 1 отд. УПК 33.	16.20	17.00	Пожар ликвидирован.
	Фабрика «Пролетарский Труд» Цветочная ул.	33 зажигательных бомбы на производственные корпуса.	16	10	Объектовая команда.	16.15	16.30	Бомбы ликвидированы.
	Жилые дома, малые предприятия и артели в количестве 11	26 фугасных, 194 зажигательных и 3 неразорвавшихся бомб. Разрушены полностью или частично: Склад №15, Обводный кан. ул. Рыбинской, Витебская сортировочная, Лиговская 157, Мехзавод — Лиговская 270, фабрика Театральной мебели, Артель Кр. Заря, Цветочный пост угол Заставской, Нефтекип, фабрика Вспомогательных материалов, Лиговская 266 и завод Пищевик. Пострадавших: Убито — 2 чел. Ранено — 43 чел.	16 16	15 20	Объектовые команды и группы самозащиты домохозяйств.	16.25	17.20	Зажигательные бомбы и пожары ликвидированы. Пострадавшим оказана помощь. Восстановительные работы продолжаются.

		Всего по Московскому району: Сброшено: фугасных бомб — 60 Зажигат. бомб — 648 Неразорвавш. — 4 Пострадавших: Убито — 22 чел. Ранено — 125 чел. Убито — 1 лошадь Ранено — 8 лошадей.						
15.	ГОР. КРОНШТАДТ	В результате воздушного налета повреждена линия связи протяженностью 60 метр. Пострадавших: Ранено — 2 чел.			Городские и объектовые команды.			Пострадавшим оказана помощь. Восстановительные работы проводятся.
16.	ГОР. КОЛПИНО	В течение дня город подвергался артиллерийскому обстрелу и воздушному налету противника. Возникли массовые очаги пожаров, разрушен водопровод и электростанция. Пострадавших: Убито — 16 чел. Ранено — 116 чел.			Городские и объектовые команды Колпино и 2 поливочные машины.			Пострадавшим оказана помощь. Пожары ликвидированы. Восстановительные работы проводятся.
ВСЕГО ЗА 19 СЕНТЯБРЯ 1941 ГОДА В РЕЗУЛЬТАТЕ АРТИЛЛЕРИЙСКОГО ОБСТРЕЛА И ВОЗДУШНОГО НАПАДЕНИЯ ПРОТИВНИКА: 1. Артиллерийских снарядов — 97 Фугасных бомб — 528 Зажигательных бомб — 1435 2. Пострадавших: Убито — 254 человека Ранено — 1487 человек. 3. Сильно пострадало городское хозяйство: а) Разрушено 80 жилых домов. б) Разрушен водопровод в 24 местах. в) Разрушено линий высоковольтной сети в 3-х местах. –II– подстанций 3. –II– линий кабельной сети в 3-х местах –II– магистралей теплосети в 1 месте. г) Разрушены трамвайные пути и провода в 23 местах д) Разрушена трансляционная сеть общим количеством 65270 радио-точек. е) Нарушена телефонная связь в 11 адресах с количеством 250 телефонных пар. 4. Все указанные выше разрушения, за исключением жилых домов, к утру 20.9.41 г. ликвидированы путем включения кольцевого питания или восстановлены.								

НАЧАЛЬНИК ШТАБА МПВО ЛЕНИНГРАДА МАЙОР /ТРЕГУБОВ/

ВОЕНКОМ ШТАБА МПВО гор. ЛЕНИНГРАДА /ЧЕПУРИН/

НАЧАЛЬНИК 1-ГО ОТДЕЛА КАПИТАН /МИХАЙЛОВ/

Отпечатано 8 экз. Разослано по списку. 20.9.41 г. /ас

19 сентября 1941 года

Ольга Берггольц,
поэтесса, диктор ленинградского радио
(из дневника):

...Девятнадцатого в 15.40 была самая сильная за это время бомбежка города. Я была в ТАССе, а в соседний дом ляпнулась крупная бомба. Стекла в нашей комнате вылетели, густые зелено-желтые клубы дыма повалили в дыру. Я не очень испугалась — во-первых, сидя в этой комнате, была убеждена, что в меня не попадет, а во-вторых, не успела испугаться, она ляпнулась очень неожиданно. Самое ужасное в страхе и, очевидно, в смерти — её ожидание. А если неожиданно — то пожалуйста. Но я до сих пор не могу прийти в себя от удивления — почему именно бомба упала в дом 12, а не в дом 14, где была я? Значит, всё-таки она может попасть и в меня? Значит мне нигде, нигде нет спасения? Очень странно!

...Гражданка Московская потеряла ребёнка, племянника и мать, в этот же день пришла в Радиокомитет, призывая к мужеству. (Она проживала по адресу улица Стремянная, 12. Дом попал под ту же серию фугасных бомб, что и дома на Дмитровском переулке. — Прим. сост.)







◂ ▲ Дмитровский переулок, дома №2–13, 3–17.
19 сентября 1941 года. 16.02.
3 фугасные бомбы. Разрушен в 2-х точках водопровод у дома №2. Разрушен дом №4, повреждены крыши домов 6–18, 3–17, выбиты стекла, повреждены стены домов 11, 12, 13 и 14. В доме №14 возник пожар.
Пострадавших: ранено — 116 человек, убито — 24.

▼ Электрик Н-ской фабрики И. Д. Кауров, проявивший хладнокровие и находчивость, моментально выключивший ток во всем здании склада, куда попало несколько зажигательных бомб.

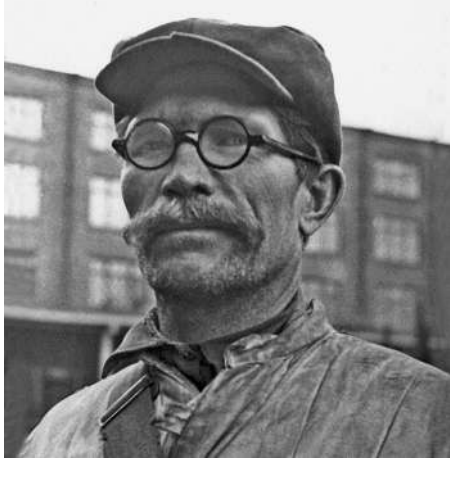



◂ Типография по улице Правды 15.
19 сентября 1941 года, 16.02.
22 фугасные бомбы на территории Фрунзенского района. В результате имеются разрушения. Места и очаги поражения: жилые дома в количестве 18. Пострадавших: убито 14 человек, ранено 127 человек.



Вера Инбер,
писательница (из дневника):

20 сентября 1941 года. Вчера очень тяжёлый день: много жертв и разрушений. В разных концах города гремело и рушилось.
Мы приехали на машине на Разъезжую, к Леле П., через полчаса после того, как туда упали две бомбы: одна на мостовую между домами на Большой Московской, другая во дворе. Лелин дом пострадал от обеих бомб. Рядом всё было разрушено, оттуда выносили раненых и убитых.
Двор усыпан стеклом и кирпичом. В самой квартире, на полу штукатурка, грязь, извёстка как во время ремонта. И рядом с комнатой, где сидела Дина Осиповна — Лелина мать, рухнувшая печь навалом. Вся квартира ужасна…
…Вчера от зажигательных бомб горели больницы: Куйбышевская, Александровская и ещё два военных госпиталя. От военного госпиталя на Советском проспекте шёл дым, как от горящей нефти.
Вчера бомбы падали в Новой Деревне на рынок. Оттуда привезли пятьдесят человек. Раненая девочка лет семи всё жаловалась, что ей больно от резинового жгута, стягивавшего ногу. Её утешили, сказав, что скоро будет легче, потом усыпили и ампутировали ногу. Она пришла в себя и сказала:
— Вот хорошо, теперь уже не больно.
Девочка не знала, что у неё нет ноги.
…24 сентября 1941 года. Немцы применяют новую тактику: бросают сперва фугасные бомбы, а когда здание разворошено и беззащитно, забрасывают его зажигалками. Так было с военным госпиталем, где погибло много раненых.
Сегодня наш главврач получил приказание: возле кровати каждого тяжело больного должны стоять носилки. В каждой палате должны быть верёвочные лестницы.

Фёдор Грачёв,
военный врач-хирург (из воспоминаний):

…После разговора с шефами коммунисты госпиталя отправились во двор заканчивать сооружение четырех подставных лестниц, чтобы в случае необходимости спасать раненых через окна.
Это далеко не излишняя предосторожность. У летчиков сбитых фашистских самолётов находили карты Ленинграда, на которых крестиками воздушные пираты обозначали объекты своих нападений. В числе объектов были и госпитали. 19 сентября в большой госпиталь на Суворовском проспекте попало несколько фугасных бомб. От взрыва обрушились перекрытия этажей. Возник пожар. Под завалами перекрытий и в огне погибло много раненых. Об этой ужасной трагедии официальных сообщений не было, но мы-то знали о ней…

◂ Советский проспект, 50 — военный госпиталь. 19 сентября 1941 года. 16.05. Фугасные бомбы. Возник пожар всех перекрытий и внутренних перегородок дома.

▸ Одна из палат военного госпиталя, разрушенного авиабомбой. 20 сентября 1941 года.





◂ Часть дворового корпуса Академии легкой промышленности имени С. М. Кирова (Советский проспект, 50/1), разрушенного фугасной бомбой. Фото зимы 1941–1942 гг. после разборки завалов.

▸ Разрушенная авиабомбой часть здания государственного Академического театра оперы и балета им. С. М. Кирова.

Мэри Рид,
американская журналистка:

В последние дни очень сильные бомбёжки. Поля видела опрокинутый троллейбус, убитых и раненых. На Невском не просто выбиты стёкла из окон, но сами оконные рамы вылетели во многих домах. Наш дом пока цел, Джон едва уцелел. Он покупал сигареты у своего завода. Очередь была большая, некоторые стояли два раза, чтобы купить вторую пачку. Он решил не ждать и пошел прочь в тот самый момент, как началась бомбёжка, и все в очереди были убиты. Джон укрылся за парапетом и лежал, а земля под ним дрожала. Он принёс домой кусок металла, который ударил совсем рядом с ним.

В целом город ещё стоит. Семь домов подряд были разнесены в щепки рядом с местом, где живёт Оля, но самолёт, который это сделал, был сбит. Её знакомые девушки, стоявшие на дежурстве на крыше, видели, как ещё один самолёт сбили в квартале от них. Тревога длится уже час, какой-то фашистский самолёт кружит над городом, бросая бомбы тут и там. Когда он близко, мы пытаемся укрыться, я — у стены у окна, голову прячу в угол, а Джон и Оля сидят на корточках в углу у табуретки. Наши зенитки стреляют, но его пока не сбили. Сейчас немного утихло, и Джон перебирает струны гитары.

Я достигла своей цели прошлой ночью. Мне удалось проспать сильный обстрел, который разбудил соседей, а я ничего не слышала. Джон тоже спал. Я выключаю радио на ночь, чтобы не слышать сирену, но на этот раз били из дальнобойных орудий. А сегодня утром я дремала, ждала у радио новостей, и проснулась от звука горна, дающего отбой. Сирену и всё прочее я проспала, хотя бомбёжка была рядом с заводом Джона, так что было не так уж и громко. А с утра налёт был ужасен. Но меня больше не трясёт. Только сердце подпрыгивает в груди, когда разрывы очень близко.
Я никогда не спала так много, как сплю сейчас.

Ольга Иордан,
артистка балета Кировского театра:

В один из октябрьских дней я услышала, что в здание нашего театра попала бомба и оно «вышло из строя». Мне стало так страшно, что несколько дней я не решалась пойти посмотреть на него. Наконец, собравшись с духом, отправилась и, выйдя со стороны улицы Глинки на площадь, остановилась. Правое крыло было разрушено, входа в дирекцию не существовало — вместо него зияла огромная дыра.
Стоя на углу, я смотрела и плакала. Мысли мелькали одна за другой. Ведь здесь прошла вся моя жизнь. Мне казалось, что театр погиб безвозвратно.



1-ый отдел
21_ СЕНТ. 1941 г.
№ 776 сс

РАССЕКРЕЧЕНО
СОВ. СЕКРЕТНО
Экз. №9

ГЛАВНОКОМАНДУЮЩЕМУ ВОЙСК ЛЕНИНГРАДСКОГО ФРОНТА ГЕНЕРАЛУ АРМИИ т. ЖУКОВУ
ЧЛЕНУ ВОЕННОГО СОВЕТА СЕКРЕТАРЮ ЦК ВКП (б) тов. ЖДАНОВУ ПРЕДСЕДАТЕЛЮ ИСПОЛКОМА ЛЕНГОРСОВЕТА ДЕПУТАТОВ ТРУДЯЩИХСЯ тов. ПОПКОВУ.
СЕКРЕТАРЮ ЛЕНИНГРАДСКОГО ГОРКОМА ВКП /б/ тов. КУЗНЕЦОВУ.
ЗАМ. ГЛАВНОКОМАНДУЮЩЕГО СЗН Адмиралу ИСАКОВУ
НАЧАЛЬНИКУ УПРАВЛЕНИЯ НКВД ЛО — КОМИССАРУ ГОСБЕЗОПАСНОСТИ 3-го РАНГА тов. КУБАТКИНУ.
КОМАНДИРУ 2-го КОРПУСА ПВО Генерал-майору ПРОЦВЕТКИНУ.
КОМЕНДАНТУ ГОРОДА ЛЕНИНГРАДА ПОЛКОВНИКУ ДЕНИСОВУ.
Представляю оперативную сводку № 26 о результатах артиллерийского обстрела города Ленинграда за 20 сентября 1941 г.
ПРИЛОЖЕНИЕ: Упомянутое на « 2 « листах.
НАЧАЛЬНИК МЕСТНОЙ ПВО ЛЕНИНГРАДА — ПОЛКОВНИК /ЛАГУТКИН/
Отпеч. 9 экз. разослано по списку экз №1–8. зкз. № 9 — в дело 21.9.1941 г. / ое.

ОПЕРАТИВНАЯ СВОДКА № 26
О РЕЗУЛЬТАТАХ АРТИЛЛЕРИЙСКОГО ОБСТРЕЛА ГОРОДА ЛЕНИНГРАДА
20 СЕНТЯБРЯ 1941 ГОДА.

№ № п/п	Места и очаги поражения	Характер и размеры поражения и разрушения	Время обнаружения		Наименование сил и средств, введенных для ликвидации поражения	Время		Что сделано по ликвидации поражений
			часы	мин.		ввода подразделений	окончания работ	
1	2	3	4	5	6	7	8	9
	Уточненные данные об очагах поражения за 19 сентября 1941 года. (Оперсводка № 25)	Уточнением данных за 19 сентября 1941 года установлено следующее количество пострадавших: 1. а) из очага по улице Чайковского, 33 за 8 сентября 1941 года — Убито — 2 человека. б) из очагов за 19 сентября 1941 года: Приморский район — убито — 30 человек ранено — 186 человек Петроградский район — убито — 16 человек ранено — 54 человека Володарский район — убито — 20 человек ранено — 109 человек Выборгский район — убито — 4 человека ранено — 17 человек Кировский район — убито — 35 человек ранено — 75 человек Дзержинский район — ранено — 2 человека						

		Октябрьский район — убито — 10 человек ранено — 24 человека Красногвардейский — убито — 21 человек ранено — 61 человек Куйбышевский район — убито — 26 человек ранено — 169 человек Ленинский район — убито — 9 человек ранено — 94 человека						
		Московский район — убито — 22 человека ранено — 142 человека Фрунзенский район — убито — 14 человек ранено — 134 человека Смольнинский район — убито — 35 человек ранено — 237 человек Свердловский район — ранено — 4 человека						
		Колпино — убито — 16 человек ранено — 116 человек Кронштадт — ранено — 2 человека — — Всего по городу: убито — 260/17 человек ранено — 1496/169 человек Примечание: Из общего количества пострадавших знаменателем показаны военнослужащие. 2. 20 сентября 1941 года с 11.30 до 19.50 по городу производился артиллерийский обстрел. Всего по городу 51 артснаряд.						
1.	КИРОВСКИЙ РАЙОН Торговый порт	31 артиллерийский снаряд. Разрушено одно складское помещение военного склада, 2 железно-дорожных пути протяжением 20 метров. Возникло 2 пожара — один на недостроенном судне «Пурга» и второй на складе №61			Формирования объекта.			Повреждения восстановлены. Пожары ликвидированы.
2.	МОСКОВСКИЙ РАЙОН Ленмясокомбинат	20 артиллерийских снарядов. Повреждено: конвейер первичной обработки, лаборатория, переходный мост, машинный зал холодильника и канализация. Пострадавших: Убито — 2 человека. Ранено — 2 человека.	19	50	Аварийно-восстановительная и Медико-санитарная команды объекта	19.55	22.00	Пострадавшим оказана помощь. Повреждения восстановлены.

НАЧАЛЬНИК ШТАБА МПВО гор. ЛЕНИНГРАДА МАЙОР /ТРЕГУБОВ/

ВОЕНКОМ ШТАБА МПВО гор. ЛЕНИНГРАДА /ЧЕПУРИН/

НАЧАЛЬНИК 1-ГО ОТДЕЛА КАПИТАН /МИХАЙЛОВ/

Отпечатано 9 экз. Разослано по списку экз. с 1 по 8. Экз. №9 — в дело. ое.

1-ый отдел
22_ СЕНТ. 1941 г.
№ 777 сс

РАССЕКРЕЧЕНО
СОВ. СЕКРЕТНО
Экз. №9

ГЛАВНОКОМАНДУЮЩЕМУ ВОЙСК ЛЕНИНГРАДСКОГО ФРОНТА ГЕНЕРАЛУ АРМИИ ЖУКОВУ.
ЧЛЕНУ ВОЕННОГО СОВЕТА СЕКРЕТАРЮ ЦК ВКП (б) тов. ЖДАНОВУ ПРЕДСЕДАТЕЛЮ ИСПОЛКОМА ЛЕНГОРСОВЕТА ДЕПУТАТОВ ТРУДЯЩИХСЯ т. ПОПКОВУ.
СЕКРЕТАРЮ ЛЕНИНГРАДСКОГО ГОРКОМА ВКП /б/ тов. КУЗНЕЦОВУ.
ЗАМ. ГЛАВНОКОМАНДУЮЩЕГО СЗН Адмиралу ИСАКОВУ
НАЧАЛЬНИКУ УПРАВЛЕНИЯ НКВД ЛО — КОМИССАРУ ГОСБЕЗОПАСНОСТИ 3-го РАНГА тов. КУБАТКИНУ.
КОМАНДИРУ 2-го КОРПУСА ПВО Генерал-майору ПРОЦВЕТКИНУ.
КОМЕНДАНТУ ГОРОДА ЛЕНИНГРАДА ПОЛКОВНИКУ ДЕНИСОВУ.

Представляю оперативную сводку № 27 о результатах артиллерийского обстрела и воздушного налета противника на город Ленинград за 21 сентября 1941 г.

ПРИЛОЖЕНИЕ: Упомянутое на « 2 « листах.
НАЧАЛЬНИК МЕСТНОЙ ПВО ЛЕНИНГРАДА — ПОЛКОВНИК /ЛАГУТКИН/
Отпеч. 9 экз. разослано по списку экз №1–8. зкз. № 9 — в дело 22.9.1941 г. / ое.

ОПЕРАТИВНАЯ СВОДКА № 27
О РЕЗУЛЬТАТАХ ВОЗДУШНОГО НАЛЕТА И АРТИЛЛЕРИЙСКОГО ОБСТРЕЛА ГОРОДА ЛЕНИНГРАДА 21 СЕНТЯБРЯ 1941 ГОДА.

№ № п/п	Места и очаги поражения	Характер и размеры поражения и разрушения	Время обнаружения		Наименование сил и средств, введенных для ликвидации поражения	Время		Что сделано по ликвидации поражений
			часы	мин.		ввода подразделений	окончания работ	
1	2	3	4	5	6	7	8	9
	Уточненные данные о поражениях за 19 и 20 сентября 1941 года.	В результате продолжающихся в течение 21 сентября работ по разборке зданий разрушенных во время воздушных налетов 19 и 20 сентября обнаружено убитых: Советский пр. № 50 — 26 человек. Б.Московская №2 — 3 человека. Б.Московская №13 — 2 человека Мариинская ул. 28 — 23 человека. Из разных домов Куйбышевского района — 5 человек. Всего по городу Ленинграду убитых 59 человек. 21 сентября 1941 года в период с 1.50 до 22.15 город подвергся артиллерийскому обстрелу. Всего по городу Ленинграду 96 артснарядов.						
1.	МОСКОВСКИЙ РАЙОН	Артиллерийскому обстрелу подверглись следующие объекты района:						
	1-ый Кирпичный завод	8 артснарядов. Порваны силовые провода. Пострадавших нет.	1	50	Объектовая команда.	2.30	14.00	Повреждение силовых проводов восстановлено.
	Строительство «Судострой»	5 артснарядов в поле. Разрушений и пострадавших нет.	6	10				

	Московское шоссе, 11/13	1 артснаряд. Порван воздушный электропровод. Ранено — 3 человека.	21	05	2 звена Медсанкоманды 33-го участка.	21.15	21.30	Пострадавшим оказана помощь. Электросеть восстановлена.
	База «Заготзерно»	2 артснаряда на территории базы. Разрушений и пострадавших нет.	21	05				
		Всего по Московскому району: Артснарядов — 16 Пострадавших: Ранено — 3 человека.						
2.	КИРОВСКИЙ РАЙОН	Район подвергался артобстрелу в период с 10.22 до 17.56 Артобстрелу подверглись следующие объекты:						
	Ленморторгпорт	Всего на территории порта разорвалось 76 снарядов. В результате артобстрела загорелся деревянный склад №56 (пустой) и деревянное здание, предназначенное на слом. Сгорело около 3-х вагонов хлопка на эстакаде. Пострадавших: Ранен — 1 человек. Убит — 1 человек.	17	07	4 отделения ВПО порта. 2 пож. катера порта. 2 портовых буксира. 5 отделение ГПК.	с 17.07 до 19.03	22.20	Пожар ликвидирован. Пострадавшему оказана помощь.
	2-е Автово	3 артснаряда. Пожар в деревянном сарае. Разрушений и пострадавших нет.	14	12	41 ВПО.	14.15	16.35	Пожар ликвидирован.
	Клуб им. Газа	1 артснаряд на территории клуба.	16	35				
3.	ГОР. КРОНШТАДТ	гор. Кронштадт 21 сентября подвергался два раза бомбардировке с воздуха, в результате чего образовались следующие поражения: Сброшено фугасных бомб 16 (из них 2 неразорвавшиеся). Разрушен 1 дом. Повреждены 2 хозпостройки. Повреждено 400 метров линии связи. В жилых домах возникло 6 пожаров. Пострадавших: Ранено — 64 человека. Убито — 11 человек.			Работали городские и объектовые команды МПВО.			Пострадавшим оказана помощь. Пожары ликвидированы. Восстановительные работы продолжаются.
		Всего по городу: Сброшено фугасных бомб — 16 из них неразорвавшихся — 2 Артиллерийских снарядов — 96 Пострадавших: Ранено — 68 человек. Убито — 71 человек. И них 59 человек извлеченных при разборке зданий разрушенных 19 и 20.9.41 г.						

НАЧАЛЬНИК ШТАБА МПВО гор. ЛЕНИНГРАДА МАЙОР /ТРЕГУБОВ/

ВОЕНКОМ ШТАБА МПВО гор. ЛЕНИНГРАДА /ЧЕПУРИН/

НАЧАЛЬНИК 1-ГО ОТДЕЛА КАПИТАН /МИХАЙЛОВ/

Отпечатано 9 экз. Разослано по списку 8 экз. Экз. №9 — в дело. 22.9.41 г. / ое.





▲▲ Бомбовый удар по линкору «Октябрьская Революция» в Кронштадте. Фотография сделана с немецкого самолёта во время налёта 21 сентября 1941 года. После немецких налётов на Кронштадт «Октябрьская Революция» перешла в Ленинград.

▲ Подбитый немецкий бомбардировщик Ju-88, севший на вынужденную посадку на берегу Финского залива в районе форта Ино, 21 сентября 1941 года. Фотография сделана финским военным корреспондентом. SA-KUVA

1-ый отдел

23_ СЕНТ. 1941 г.

исх. №779 сс

РАССЕКРЕЧЕНО

СОВ. СЕКРЕТНО

Экз. №9

ГЛАВНОКОМАНДУЮЩЕМУ ВОЙСК ЛЕНИНГРАДСКОГО ФРОНТА ГЕНЕРАЛУ АРМИИ ЖУКОВУ.

ЧЛЕНУ ВОЕННОГО СОВЕТА СЕКРЕТАРЮ ЦК ВКП (б) тов. ЖДАНОВУ ПРЕДСЕДАТЕЛЮ ИСПОЛКОМА ЛЕНГОРСОВЕТА ДЕПУТАТОВ ТРУДЯЩИХСЯ т. ПОПКОВУ.

СЕКРЕТАРЮ ЛЕНИНГРАДСКОГО ГОРКОМА ВКП /б/ тов. КУЗНЕЦОВУ.

ЗАМ. ГЛАВНОКОМАНДУЮЩЕГО СЗН Адмиралу ИСАКОВУ

НАЧАЛЬНИКУ УПРАВЛЕНИЯ НКВД ЛО — КОМИССАРУ ГОСБЕЗОПАСНОСТИ 3-го РАНГА тов. КУБАТКИНУ.

КОМАНДИРУ 2-го КОРПУСА ПВО Генерал-майору ПРОЦВЕТКИНУ.

КОМЕНДАНТУ ГОРОДА ЛЕНИНГРАДА ПОЛКОВНИКУ ДЕНИСОВУ.

Представляю оперативную сводку № 28 о результатах артиллерийского обстрела и воздушного налета противника на город Ленинград за 22 сентября 1941 г. (подчеркнутое перечеркнуто карандашом и внизу подписано «х 10.0024 сент. 1941 г.»)

ПРИЛОЖЕНИЕ: Упомянутое на « 4 « листах.

НАЧАЛЬНИК МЕСТНОЙ ПВО ЛЕНИНГРАДА — ПОЛКОВНИК /ЛАГУТКИН/

Отпеч. 9 экз. разослано по списку зкз. №9 — в дело 23.9.1941 г. / ое.

ОПЕРАТИВНАЯ СВОДКА № 28
О РЕЗУЛЬТАТАХ ВОЗДУШНОГО НАЛЕТА И АРТИЛЛЕРИЙСКОГО ОБСТРЕЛА ГОРОДА ЛЕНИНГРАДА
22 СЕНТЯБРЯ 1941 ГОДА.

№ № п/п	Места и очаги поражения	Характер и размеры поражения и разрушения	Время обнаружения		Наименование сил и средств, введенных для ликвидации поражения	Время		Что сделано по ликвидации поражений
			часы	мин.		ввода подразделений	окончания работ	
1	2	3	4	5	6	7	8	9
		В период с 13.45 до 20.55 город подвергался артиллерийскому обстрелу и бомбардировке в 14.43.						
1.	ПЕТРОГРАДСКИЙ РАЙОН	Район подвергался бомбометанию с воздуха.						
	Петроградская наб. №1/44	1 фугасная бомба во дворе дома. Повреждение водопровода и трещина стены прилегающего дома.	15	18	1 взвод АВК, 1 взвод МСК 17 участка. Бригада службы «Водоканал».	15.25	16.25	Вода перекрыта. Восстановление водопровода продолжается.
		Всего по району: Сброшено фугасных бомб — 1.						
2.	СМОЛЬНИНСКИЙ РАЙОН	Район подвергался бомбометанию с воздуха.						
	Ул. Радищева №35	1 осколочная бомба против дома №35. Разбита 1-тонная грузовая машина. Пострадавших: Убит — 1 человек. Ранено — 3 человека.	15	25	Санпост домохозяйства. Войсковое подразделение.	15.40	16.10	Пострадавшим оказана помощь.
		Всего по району: Сброшено осколочных бомб — 1 Пострадавших: Убит — 1 человек. Ранено — 3 человека.						
3.	ВЫБОРГСКИЙ РАЙОН	Район подвергался бомбометанию с воздуха.						

	Стадион «Спартак» Языков пер.	1 фугасная бомба. Воронка на пустыре, выбиты стекла в окружающих зданиях.	14	45				
	Гарднеровский пер. Между пр. К. Маркса и наб. Фокина	1 фугасная бомба. Воронка в паребрике. Разрушений и пострадавших нет.	15	19	Аварийно-восстановительная команда зав. №181.	15.35	15.45	Воронка заделана.
		Всего по району: Сброшено фугасных бомб — 2						
4.	КРАСНОГВАРДЕЙСКИЙ РАЙОН	Район подвергался бомбометанию с воздуха.						
	Кондратьевский пр. 66 Совхоз «Кр. Выборжец»	1 фугасная бомба. Воронка в огороде.	14	46				
	Свердловская наб. 19 Завод №371	1 фугасная бомба. Разрушен средний пролет цеха №4, сорван малый мостовой кран. Пострадавших: Ранено — 3 человека.	15	15	Объектовая команда	15.20	15.50	Пострадавшим оказана помощь. Восстановительные работы проводятся.
		Всего по району: Сброшено фугасных бомб — 2 Пострадавших: Ранено — 3 человека.						
5.	МОСКОВСКИЙ РАЙОН	Район подвергался артиллерийскому обстрелу с 15.10 до 18.00.						
	Завод «Электросила» Московское шоссе 4–6	1 артиллерийский снаряд в один из цехов завода, пробито перекрытие.	15	10	Объектовая команда.	15.15	15.50	Пробитые перекрытия заделаны.
	База «Заготзерно» — Московское шоссе 12.	41 артиллерийский снаряд на территории базы и склада. Незначительные разрушения. Порван телефонный провод. Пострадавших: Ранено — 2 человека.	16 до 17	15 25	Объектовая команда.	17.30	17.50	Пострадавшим оказана помощь. Телефонная связь восстановлена.
	От Варшавской жел. дор. — Ремонтная база №2 и до Аэропорта	Около 40 артиллерийских снарядов в поле.	15 до 18	56 00				
		Всего по району: Артиллерийских снарядов — 82 Пострадавших: Ранено — 2 человека.						
6.	КУЙБЫШЕВСКИЙ РАЙОН	Район подвергался бомбометанию с воздуха.	14	43				
	Гостиный двор	1 фугасная бомба. Разрушены внутри Гостиного двора помещения занимаемые организациями: Ленмехпром, Артель Спорт-Рыболов, Артель Стройдор, Инкоопкондитер, Контора Главтабак, Гипроргбюро, Издательство «Советский Писатель», Арктикснаб, Северный Научно-Исследовательский Институт Мелиорации.						
		Завалены два убежища, подвал и несколько помещений первого этажа. В результате спасательных работ извлечено: Не пострадавших — 32 человека Раненых — 108 человек Убитых — 13 человек.			МСК Гостиного двора. АВК 27 участка. МСК 27 участка. 1 отделение МСК объекта Горфо. 1 отделение АВК –||–. Дружины РОКК 27 уч. 2 взвода АВК 5 участка. 2 роты восстановит. полка. 1 взвод дегаз. команды 27 уч.	14.46		Извлеченным из завала пострадавшим оказана помощь. Спасательные работы продолжаются.

		Всего по району: Сброшено фугасных бомб — 1 Раненых — 108 –II– Убитых — 13 –II–						
7.	КИРОВСКИЙ РАЙОН	Район подвергался артиллерийскому обстрелу и бомбометанию с воздуха.						
	Автово	8 артснарядов. Разрушений и повреждений нет.	10	53				
	Кировское кольцо	2 артснаряда.	16	25				
	В 2–3 клм. за Балтийской жел. дорогой	10 артснарядов.	13	40				
	На пустырях территории района д. Алексеевка	4 артснаряда. 9 артснарядов.	14 13	07 45				
	Завод им. Жданова	1 артснаряд у цеха №8. Разрушений и повреждений нет.	13	40				
	Деревня Ульяновка	1 артснаряд. Пожар 2-х деревянных флигелей и сарая.	15	50	27 ВПО. 14 и 31 УПК.	16.00	17.15	Пожар ликвидирован.
	Район Митрофаньевского кладбища	1 фугасная бомба. Разрушений и повреждений нет.	14	45				
	Торговый порт	2 артснаряда.	16	25				
		Всего по району: Сброшено фугасных бомб — 1 артснарядов — 37						
8.	ВОЛОДАРСКИЙ РАЙОН	Район подвергался бомбометанию с воздуха.						
	Мурзинка, Полевой пер. д. №3, 4–5, 6, 7, 7-а, 7-б, 7-в, 13	1 фугасная бомба. Разрушено 9 одноэтажных домов и 3 двухэтажных деревянных дома.	15	10	Дружина РОКК 32 участка. 1 отделение МСК 32 участка.	15.19	16.00	Пострадавшим оказана помощь. Работы по восстановлению проводятся.
	Пр. дер. Мурзинки, 91	Осколками фугасной бомбы поврежден 2-х этажный деревянный дом. Повреждена обшивка досчатой пристройки коридора. Пробита в 2-х местах крыша.						
	Пр. дер. Мурзинки д. 44, 67, 48, 83, 85, 89, 58-а, 91, 95 и 97	Осколками фугасной бомбы выбиты стекла в домах. Пострадавших: Убито — 1 человек Ранено — 16 <нрзб.> человек						
	Шлиссельбургский пр. 93 Мелькомбинат им. Кирова	1 фугасная бомба на территории объекта в садик. Разрушены жел. бетонные заграждения на расстоянии 7 п. метров.	14	53	Звено аварийно-восстановительной команды объекта.	16.00	17.20	Восстановительные работы проводятся.
	Пр. С. Смоленского д. 46 Катушечная фабрика им. Володарского	1 фугасная бомба. Часть лесопильного цеха, сушило и рем. цех разрушены. В столовой пожар. В остальных корпусах объекта выбиты стекла.	14	53	МСК объекта АВК объекта, дегазационная объектовая команда, Пожарная команда 39 и 6 ВПК.	14.55	15.30	Пострадавшим оказана помощь. Пожар ликвидирован. Восстановление проводится объектом.
	Пр. С.Смоленского д. 44 завод Картонтоль	Осколками от фугасной бомбы частично поврежден Ремонтный цех и электроподстанция.	14	53	Объектовая команда.	15.00	18.00	Восстановлено.
	Смоленский пер. 45/18	1 неразорвавшаяся фугасная бомба.	14	53	Подрывной взвод района.	18.30		Работы по раскопке проводятся.
	Пр. С.Смоленского д. 46	1 фугасная бомба упала в р. Неву.	14	53	—			—

	Всего по району: 1. Сброшено фугасных бомб — 4 2. Пострадавших: Убито — 1 чел. Ранено — 27 –II–	ВСЕГО ПО ГОРОДУ: 1. Сброшено фугасных бомб — 11 2. –II– осколочных бомб — 1 3. Артиллерийских снарядов — 119 4. Пострадавших: Убито — 15 человек. Ранено — 143 человека.				

НАЧАЛЬНИК ШТАБА МПВО гор. ЛЕНИНГРАДА МАЙОР /ТРЕГУБОВ/
ВОЕНКОМ ШТАБА МПВО гор. ЛЕНИНГРАДА /ЧЕПУРИН/
НАЧАЛЬНИК 1-ГО ОТДЕЛА КАПИТАН /МИХАЙЛОВ/
Отпечатано 9 экз. Разослано по списку 23.9.41 г. / ое / ас.

22 сентября 1941 года

Павел Лукницкий,
журналист ТАСС в Ленинграде:

...Кажется, 23-го я был в необитаемой теперь квартире на Боровой улице. В эти дневные часы случились две воздушные тревоги с яростной трескотней зениток (а всего в тот день тревога объявлялась одиннадцать раз!) Позже я узнал: одна из бомб попала в Гостиный двор. Разрушено издательство «Советский писатель», убиты давние мои знакомые (только за день до этого в последний раз я разговаривал с ними): Таисия Александровна, редактор Татьяна Евсеевна, корректорша, старший бухгалтер — всего восемь сотрудников издательства. Двое тяжело ранены. Директор издательства А. М. Семенов, извлеченный из-под обломков через семь-восемь часов, тяжело ранен в лицо. Вообще же убитых этой бомбой — весом в семьсот пятьдесят килограммов не меньше сотни. Это главным образом женщины, так как в доме, который разрушен, была женская трикотажная артель...

Ольга Берггольц,
поэтесса, диктор ленинградского радио,
запись в дневнике от 24 сентября 1941 года:

...Третьего дня бомба упала на издательство «Советский писатель» в Гостиный двор. Почти всех убило. Убило Таню Гуревич — я её очень давно знаю, она была славная, приветливая женщина. Ещё недавно была я у них за деньгами и говорила с нею. Семёнов жив, но тяжело ранен. Да, в общем, погибли почти все. А одна машинистка, ушедшая в убежище, уцелела. «Значит, надо ходить в убежище! Надо бежать, спасаться, спастись можно...» О, как гнусно! Мне жаль тех людей, а первая мысль — о себе, так сказать, извлечь уроки. Я знаю — так у всех. И верно А. О. говорила: «Ахнет бомба, и первая, подленькая мысль — не в меня!» Оправдание лишь в том, что ЕЩЁ не в меня!
А работники «Советского писателя» — это уже мы. Это — мы гибнем от бомбы. Это давно знакомые люди, конкретно включённые в сознание. Гибнет вместе с ними что-то и в тебе, — хотя я всегда терпеть не могла Семенова, впрочем, он жив (но поражён). «Значит, меня всё-таки убьют?» (Вот опять гремит артиллерия.) Не помню, записывала ли, что при ужасном отступлении из Таллина погибли Филипп Князев, Цехновицер, Лозин, Инге, Гейзель, — все наши. Непонятно.
Все, как зачарованные, говорят о бомбах, бомбах и бомбах.





▲ Гостиный двор. 22 сентября 1941 года, 14.43. 1 фугасная бомба. Разрушены внутри Гостиного двора помещения, занимаемые организациями: Ленмехпром, Артель Спорт-Рыболов, Артель Стройдор, Инкоопкондитер, Контора Главтабак, Гипрооргбюро, Издательство «Советский Писатель», Арктикснаб, Северный Научно-Исследовательский Институт Мелиорации. Завалены два убежища, подвал и несколько помещений первого этажа. В результате спасательных работ извлечено: непострадавших — 32 человека, раненых — 108 человек, убитых — 13 человек. На фотографии: разрушенные здания внутри Гостиного двора в 1945 году.

◂ Повреждения от осколков артиллерийского снаряда на колоннах Гостиного двора на улице 3-го Июля. 13 декабря 1943 года. Кто-то из ленинградцев написал краской даты «1941–1943» на средней колонне в память о бомбёжках и артобстрелах.





22 сентября 1941 года

Федор Грачёв,
хирург военного госпиталя в здании Исторического факультета ЛГУ (из воспоминаний):

...Слова Луканина прервали сирены госпиталя. Воздушная тревога! В который раз!
После отбоя воздушной тревоги опять прибыли раненые. В приемный покой доставлены две женщины: Пелагея Петровна Григорьева и Устинья Сергеевна Игнатьева. Они швеи артели «Ленмехпром», в Гостином дворе, в который попало несколько бомб. В развалинах много пострадавших...

Геннадий Чикунов,
мальчик 10 лет:

...Воздушная тревога объявлялась по радио, сирены включали многие фабрики и заводы, а также были переносные сирены, которые крутили дворники во многих дворах города. В результате образовывался такой хор сирен, что первое время душа уходила в пятки и, обгоняя друг друга, все неслись, сломя голову, в ближайшее бомбоубежище. Спустя какое-то время животный страх, который присутствовал у людей поначалу, пропал, людям надоело сидеть сутками в подвалах, и многие стали не обращать внимание на эти надоевшие звуки. Да и милиционеры куда-то исчезли, которые раньше принуждали людей пойти в укрытие. Появились случаи, когда люди гибли при прямом попадании бомбы прямо в убежище, очевидно, и этот факт повлиял на такое пренебрежительное отношение к этим укрытиям. Весь город говорил о трагедии, которая разыгралась в подвалах Гостиного двора. Туда угодила бомба, и большая группа людей оказалась в западне, а лопнувшие трубы начали заливать заложников. Спасательные работы велись продолжительное время, за которое очень много людей просто утонули.

Ольга Берггольц,
поэтесса, диктор ленинградского радио (из дневника):

2 детская поликлиника, 22/23 сентября привезли из Гостиного двора раненных во время бомбежки. Никто не спустился вниз, все оказывали помощь пострадавшим.

▲ Большой Гостиный двор после пожара и артобстрела. 15 июня 1942 года.

◂ Игры ребят детских яслей №8 в бомбоубежище. 21 сентября 1941 года.

1-ый отдел
24_ СЕНТ. 1941 г.
исх. №781 сс

РАССЕКРЕЧЕНО
СОВ. СЕКРЕТНО
Экз. №9

ГЛАВНОКОМАНДУЮЩЕМУ ВОЙСК ЛЕНИНГРАДСКОГО ФРОНТА ГЕНЕРАЛУ АРМИИ ЖУКОВУ.
ЧЛЕНУ ВОЕННОГО СОВЕТА СЕКРЕТАРЮ ЦК ВКП (б) тов. ЖДАНОВУ ПРЕДСЕДАТЕЛЮ ИСПОЛКОМА ЛЕНГОРСОВЕТА ДЕПУТАТОВ ТРУДЯЩИХСЯ т. ПОПКОВУ.
СЕКРЕТАРЮ ЛЕНИНГРАДСКОГО ГОРКОМА ВКП /б/ тов. КУЗНЕЦОВУ.
ЗАМ. ГЛАВНОКОМАНДУЮЩЕГО СЗН Адмиралу ИСАКОВУ
НАЧАЛЬНИКУ УПРАВЛЕНИЯ НКВД ЛО — КОМИССАРУ ГОСБЕЗОПАСНОСТИ 3-го РАНГА тов. КУБАТКИНУ.
КОМАНДИРУ 2-го КОРПУСА ПВО Генерал-майору ПРОЦВЕТКИНУ.
КОМЕНДАНТУ ГОРОДА ЛЕНИНГРАДА ПОЛКОВНИКУ ДЕНИСОВУ.
Представляю оперативную сводку № 29 о результатах артиллерийского обстрела и воздушного налета противника на город Ленинград к 10.00 24 сентября 1941 г.
ПРИЛОЖЕНИЕ: Упомянутое на « « листах.
НАЧАЛЬНИК МЕСТНОЙ ПВО ЛЕНИНГРАДА — ПОЛКОВНИК /ЛАГУТКИН/
Отпеч. 9 экз. разослано по списку зкз. №9 — в дело 24.9.1941 г. / ас.

ОПЕРАТИВНАЯ СВОДКА № 29
ШТАБА МПВО ГОРОДА О РЕЗУЛЬТАТАХ АРТИЛЛЕРИЙСКОГО ОБСТРЕЛА И ВОЗДУШНОГО НАЛЕТ НА ГОРОД ЛЕНИНГРАД К 10.00 24 СЕНТЯБРЯ 1941 ГОДА.

№ № п/п	Места и очаги поражения	Характер и размеры поражения и разрушения	Время обнаружения		Наименование сил и средств, введенных для ликвидации поражения	Время		Что сделано по ликвидации поражений
			часы	мин.		ввода подразделений	окончания работ	
1	2	3	4	5	6	7	8	9
	Уточненные данные о поражениях за 22 сентября 1941 г.	В результате продолжавшихся 22 и 23 сентября спасательных работ установлено общее количество пострадавших в очагах поражения образовавшихся 22 сентября: Смольнинский район раненых — 3 Убитых — 1. Красногвард. –II– –II– — 3 –II– — Московский –II– –II– — 2 –II– — Куйбышевский –II– –II– — 126 –II– — 39 Володарский –II– –II– — 27 –II– — 1 — — Раненых 161 Убитых 41 ч. В основном очаге поражения — Гостиный Двор Куйбышевского района — в результате спасательных работ извлечено из под завалов: Не пострадавших — 14 человек. Раненых — 126 –II– Убитых — 14 –II–						
		23 сентября 1941 года город подвергался артиллерийскому обстрелу в течение дня с 7.55 до 19.35 и бомбардировке с воздуха по сигналу «ВТ» в 21.43. Всего за 23 сентября по городу было дано 11 сигналов «Воздушная тревога», с общей продолжительностью в 7 часов 21 минуту. В результате артиллерийского обстрела и бомбардировки с воздуха в городе образовались очаги поражения:						

1.	КИРОВСКИЙ РАЙОН Кировский завод	2 артиллерийских снаряда на территории завода. Разрушений и пострадавших не было.	13	10	—	—	—	—
	3-д им. Жданова	6 артиллерийских снарядов у эллингов. Разрушений и пострадавших не было.	19	31	—	—	—	—
	Торговый порт	38 артиллерийских снарядов на территории порта и в воду. Разрушений и пострадавших не было.	с 11 до 19	12 35	—	—	—	—
	Автово второе, у зав. «Красный Водник» и Колдырев пер. 16	3 артиллерийских снаряда. Разрушений и пострадавших не было.	с 13 до 13	15 45	—	—	—	—
	Григоровская ул. 27	1 артиллерийский снаряд на складе строительства № 5. Разрушений не было. Пострадавших: Убито — 2 человека.	13	40	Отделение МСК 14 участка и группа самозащиты.	13.40	13.50	Трупы убитых отправлены в морг.
	Турбинная 4	1 артиллерийский снаряд. На улице против дома. Пострадавших: Ранен — 1 человек — боец пож. команды т. СМИРНОВ.	13	40	Медсестра МСК 14 участка	13.40	13.45	Помощь пострадавшему оказана.
		Итого по Кировскому району: 1. Артиллерийских снарядов — 51 2. Пострадавших: Ранено — 1 человек Убито — 2 человека.						
2.	ВОЛОДАРСКИЙ РАЙОН Софийская ул. 13	1 фугасная бомба — не взорвалась.	9	30	Подрывной взвод района.	10.25		
	Прогонный пер. — Строительство 2 очереди Ю. Станции	3 фугасные бомбы — не взорвались.	10	00	Подрывной взвод района.	10.25		Производятся работы по откапыванию бомб.
	Ивановская ул. 9/15, Белевский пер., 3-д № 174 им. Ворошилова, завод № 354 и Еврейское кладбище	11 артиллерийских снарядов, разорвавшихся на пустырях и дорогах. Разрушений и пострадавших не было.	с 13 до 14	50 02	—	—	—	—
	Больш. Щемиловка д. № 2-а корпус 12	4 артиллерийских снаряда между домами. В 2-х корпусах выбиты стекла. Пострадавших: Ранено — 18 человек Убито — 17 –II–	14	02	1 отделение медсанкоманды 32 участка, воинские подразделения и «Скорая помощь».	14.00	15.00	Пострадавшим оказана помощь. Убитые отвезены в морг.
	Куракина дорога — Белевское поле	4 артиллерийских снаряда. Повреждена дорога. Пострадавших нет.	14	02	—	—	—	—
		ИТОГО по Володарскому району: 1. Артиллерийских снарядов — 19 2. Фугасных бомб (не разорвались) — 4 3. Пострадавших: Ранено — 18 человек Убито — 17 –II–						
3.	МОСКОВСКИЙ РАЙОН Строительство Дома Ленсовета	7 артиллерийских снарядов в районе строительства дома. Разрушений не было. Раненых — 2 человека.	7	55	1 звено МСК 33 участка.	8.10	8.30	Пострадавшим оказана помощь.
	Московское шоссе, 13	1 артиллерийский снаряд около дома. Разрушений не было. Раненых — 2 человека.	17	20	Скорая помощь.	17.25	17.40	Пострадавшим оказана помощь.

	3-д Менделеева — Московское шоссе	3 фугасные бомбы в цинковый цех завода. Здание цеха полностью разрушено. Пострадавших: Ранено — 4 человека.	22	10	Объектовые команды.	22.20		Пострадавшим оказана помощь.
	3-д Шаумяна — Прогонная улица	1 фугасная бомба южнее завода, в расположении воинских частей.	22	10	—	—	—	—
	Рембаза №2 — бывш. завод №47 — Корпусное шоссе 1	42 зажигательных бомбы. Пожар в общежитии, столовой и деревянном складе. Пострадавших не было.	22	15	Объектовая пож. команда и 2 отделения 12 УПК.	22.20	22.35	Пожар ликвидирован.
	3-д Электросила — Московское шоссе 4	2 зажигательных бомбы на крышу зданий.	22	10	Объектовая пож. команда.	22.10	22.15	Заж. бомбы ликвидированы.
	Татарское кладбище	4 фугасные бомбы. Разрушений и пострадавших не было.	22	10	—	—	—	—
		Итого по Московскому району: 1. Артиллерийских снарядов — 8 2. Фугасных бомб — 8 3. Зажигательных бомб — 44 4. Пострадавших: Ранено — 8						
4.	ФРУНЗЕНСКИЙ РАЙОН Лиговская ул. 75	2 фугасные бомбы в крышу 5 этажного жилого дома и на улицу. Разрушено чердачное перекрытие и квартира в 5 этаже. Пострадавших: ранено — 3 человека.	22	15	Отделение МСК, отделение АВК 4 участка и группа самозащиты дома.	22.25	0.30	Пострадавшим оказана помощь
	Лиговская 56	1 фугасная бомба. На улице у дома. Повреждены оконные переплеты, выбиты стекла. Пострадавших не было.	22	15	Отделение АВК 4 участка и группа самозащиты дома.	22.20	22.30	Заделана воронка.
	Лиговская 69/71	2 фугасные бомбы на мостовую у домов. Разрушены двери в помещении столовой. Пострадавших: Ранено — 18 человек Убит — 1 –II–	22	15	Отделение медсанкоманды, отделение аварвосстановит. команды 4 уч. и группа самозащиты дома.	22.25	0.30	Помощь пострадавшим оказана.
	Кузнечный 19	1 фугасная бомба у ворот дома. Повреждена мостовая. Пострадавших: Ранен — 1 человек Убито — 2 человека.	22	15	Отделение МСК 4 уч-ка и группа самозащиты дома.	22.25	0.30	Помощь пострадавшим оказана.
	Коломенская 4/6	1 фугасная бомба во дворе дома. Пострадавших: Ранено — 21 человек.	22	15	Скорая помощь и медпункт объекта Эвакопункта.	22.20	23.00	Помощь пострадавшим оказана.
		Итого по Фрунзенскому району: 1. Фугасных бомб — 7 2. Пострадавших: Ранено — 43 человека Убито — 3 –II–						
5.	КУЙБЫШЕВСКИЙ РАЙОН Лиговская 53	1 фугасная бомба на крыше сарая (во дворе). Разрушена крыша сарая. Поломаны оконные переплеты во 2-м и 3 этажах дома. Пострадавших: Ранено — 21 человек.	22	05	Взвод АВК 5 участка, взвод АВК 27 участка, взвод МСК 5 уч. и 4 звена дружины Красного Креста работали во всех очагах поражения.	22.15	23.30	Оказана помощь пострадавшим.

	Лиговская 55	2 фугасные бомбы — одна на улице у дома и вторая на крыше дома. Отбит угол верхнего этажа и часть крыши дома. Убит 1 человек.	22	05				
	Лиговская 59	1 фугасная бомба. Разрушена прачечная, фабрика духовых инструментов. Пострадавших нет.	22	05				
	Лиговская 63	1 фугасная бомба. Разбито перекрытие подвала занятого дровами. Взрывной волной поломаны переплеты 1 и 2 этажей. Пострадавших: Ранено — 1 человек. Убит — 1 –II–	22	05				
	Лиговская 65	1 фугасная бомба. Разрушена крыша дома и разбито чердачное перекрытие одной квартиры. Поврежден водонапорный бак. Ранено — 7 человек.	22	05				
		Итого по Куйбышевскому району: 1. фугасных бомб — 5. 2. Пострадавших: Ранено — 29 человек Убито — 2 человека.						
6.	ЛЕНИНСКИЙ РАЙОН Фонтанка 122/1	1 фугасная бомба. Разрушена часть 4 этажного дома со стороны двора. Ранено — 5 человек.	22	30	1 и 2 взводы АВК, взвод МСК 3 уч., 3 звена дружины Кр. Креста и автонасос ВГПК (для спасания находившихся на верхних этажах).	22.50		Помощь пострадавшим оказана. Спасено из под завалов 7 человек (здоровых) и из верхних этажей — 13 человек.
	Фонтанка 120/2	1 фугасная бомба во дворе. Разрушений и пострадавших не было.	22	30	—	—	—	—
		Итого по Ленинскому району: 1. Фугасных бомб — 2. 2. Пострадавших: Ранено — 5 человек.						
	Дополнительно по Ленинскому району: Фонтанка 112/1	Из под завалов извлечен убитым 1 человек.	6	50				
	Фонтанка 116 — Польский сад	Итого по Ленинскому району: 1. Фугасных бомб — 4. 2. Пострадавших: Ранено — 5 человек. Убит — 1 –II–						

ВСЕГО ПО ГОРОДУ ЛЕНИНГРАДУ ЗА 23 СЕНТЯБРЯ 1941 ГОДА
В РЕЗУЛЬТАТЕ АРТИЛЛЕРИЙСКОГО ОБСТРЕЛА И ВОЗДУШНОГО НАПАДЕНИЯ ПРОТИВНИКА:
1. Артиллерийских снарядов — 78 <нрзб.>
2. Фугасных бомб — 28
3. Зажигательных бомб — 44
Кроме того большое количество зажигательных бомб было сброшено за территорией города у границ Московского района.
4. Пострадавших:
Ранено — 104 человека.
Убито — 25 человек.
5. Извлечено из завалов 7 человек (здоровых)
Спасено из квартир разрушенных верхних этажей — 13 человек.
6. Противником применялись воющие бомбы небольшого калибра.
24 сентября 1941 года до 9.00 артиллерийского обстрела не производилось, воздушного налета на город не было.

НАЧАЛЬНИК ШТАБА МПВО гор. ЛЕНИНГРАДА МАЙОР /ТРЕГУБОВ/

ВОЕНКОМ ШТАБА МПВО гор. ЛЕНИНГРАДА /ЧЕПУРИН/
НАЧАЛЬНИК 1-ГО ОТДЕЛА КАПИТАН /МИХАЙЛОВ/
Отпечатано 9 экз. Разослано по списку 24.9.41 г. / ас.

1-ый отдел
25_ СЕНТЯБРЯ 1941 г.
исх. №782 сс

РАССЕКРЕЧЕНО
СОВ. СЕКРЕТНО
Экз. №9

ГЛАВНОКОМАНДУЮЩЕМУ ВОЙСК ЛЕНИНГРАДСКОГО ФРОНТА ГЕНЕРАЛУ АРМИИ ЖУКОВУ.
ЧЛЕНУ ВОЕННОГО СОВЕТА СЕКРЕТАРЮ ЦК ВКП (б) тов. ЖДАНОВУ.
ПРЕДСЕДАТЕЛЮ ИСПОЛКОМА ЛЕНГОРСОВЕТА ДЕПУТАТОВ ТРУДЯЩИХСЯ т. ПОПКОВУ.
СЕКРЕТАРЮ ЛЕНИНГРАДСКОГО ГОРКОМА ВКП /б/ тов. КУЗНЕЦОВУ.
ЗАМ. ГЛАВНОКОМАНДУЮЩЕГО СЗН Адмиралу ИСАКОВУ
НАЧАЛЬНИКУ УПРАВЛЕНИЯ НКВД ЛО — КОМИССАРУ ГОСБЕЗОПАСНОСТИ 3-го РАНГА тов. КУБАТКИНУ.
КОМАНДИРУ 2-го КОРПУСА ПВО Генерал-майору ПРОЦВЕТКИНУ.
КОМЕНДАНТУ ГОРОДА ЛЕНИНГРАДА ПОЛКОВНИКУ ДЕНИСОВУ.

Представляю оперативную сводку № 30 о результатах артиллерийского обстрела противником города Ленинграда к 10.00 25 сентября 1941 г.

ПРИЛОЖЕНИЕ: Упомянутое на « 2 « листах.
НАЧАЛЬНИК МЕСТНОЙ ПВО ЛЕНИНГРАДА — ПОЛКОВНИК /ЛАГУТКИН/
Отпеч. 9 экз. экз. №9 — в дело. разослано по списку. 25.9.1941 г. / ас.

ОПЕРАТИВНАЯ СВОДКА № 30
ШТАБА МПВО ГОРОДА ЛЕНИНГРАДА О РЕЗУЛЬТАТАХ АРТОБСТРЕЛА К 10.00 25 СЕНТЯБРЯ 1941 Г.

№ № п/п	Места и очаги поражения	Характер и размеры поражения и разрушения	Время обнаружения		Наименование сил и средств, введенных для ликвидации поражения	Время		Что сделано по ликвидации поражений
			часы	мин.		ввода подразделений	окончания работ	
1	2	3	4	5	6	7	8	9
	Уточненные данные о поражениях за 23 сентября 1941 г.	Установлено общее количество пострадавших в очагах поражения образовавшихся 23 сентября: Кировский район — раненых — 1 чел. Убитых — 2 Володарский –II– — –II– — 15 –II– –II– — 17 Московский –II– — –II– — 15 –II– –II– — Куйбышевский –II– — –II– — 29 –II– –II– — 2 Ленинский –II– — –II– — 3 –II– –II– — 2 Фрунзенский –II– — –II– — 44 –II– –II– — 4 — — ИТОГО: — 112 — 27						

		24 сентября 1941 года город подвергался артиллерийскому обстрелу с 9.00 до 24.00. В течение дня подано 2 сигнала «Воздушная тревога» — общей продолжительностью 38 минут. Противником сброшено 2 фугасные, калибром в 1000 килограмм бомбы, упавшие у больницы Эрисмана и в р. Нева, но неразорвавшиеся. В результате артиллерийского обстрела в городе образовались очаги поражения:						
1.	КИРОВСКИЙ РАЙОН Торговый порт	Всего по Торговому Порту в период с 9.48 до 16.3024 сентября выпущено 124 артиллерийских снаряда. В результате обстрела образовались очаги поражения: 1. Поврежден телефонный кабель сети Лесного Порта. 2. Разрушено 6 парковых ж. д. путей Лесного Мола и железно-дорожные пути Южной Дамбы. 3. Повреждена крыша в складе №29 и складе Лоцманской службы. 4. От поражений осколками затонул буксир «Вариант» 5. Возникли пожары на складах № 68, 4 и военном судне «Комсомолец». Пострадавших: Ранено — 6 человек.			Аварийная бригада связи Лесного Порта, 4 отделения пожарной службы Порта, 2 буксира, дымслужба пожарной службы города и 10 поливочных машин города.	11.00	15.20	Пострадавшим оказана помощь. Пожары ликвидированы.
	3-д им. Жданова	3 артиллерийских снаряда — у цеха №5 и по бассейну. Разрушений и пострадавших нет.	12 и 17	30 30	—	—	—	—
	Ул. Калинина — у дома №223	1 артиллерийский снаряд. Разрушений нет. Пострадавших: Ранен 1 человек.	9	50	Звено МСК 14 уч-ка.	9.50	10.02	Пострадавшему оказана помощь.
		Значительное количество снарядов выпущено в районе АВТОВО — в расположение воинских частей. Результаты обстрела не выяснены, в связи с тем, что штабам МПВО пропуск в Автово закрыт.						
ВСЕГО ЗА 24 СЕНТЯБРЯ: 1. Артиллерийских снарядов — 128 2. Фугасных бомб — 2 3. Пострадавших: Ранено — 7 человек. 25 сентября с 00 до 1.37 продолжался артиллерийский обстрел Автово. Выпущено 10 снарядов. С 1.37 до 9.00 артиллерийского обстрела и воздушного нападения на город не было.								

НАЧАЛЬНИК ШТАБА МПВО гор. ЛЕНИНГРАДА МАЙОР /ТРЕГУБОВ/

ВОЕНКОМ ШТАБА МПВО гор. ЛЕНИНГРАДА /ЧЕПУРИН/

НАЧАЛЬНИК 1-ГО ОТДЕЛА КАПИТАН /МИХАЙЛОВ/

Отпечатано 9 экз. Разослано по списку 25.9.41 г. / ас.

N:o 18301
(260)
Torstaina, syyskuun

UUSI AURA

TURUSSA 1941 . 61. VUOSIKERTA
Päätoimittaja Ilmari Merenlinna

Irtonumero 1:50 mk
N:o 18301
(260)
Torstaina syyskuun 25 p:nä

Kumila Väinö Iso-Kyröläinen

Pietarin esikaupungit toisensa jälkeen joutuvat ankarien taistelujen jälkeen saksalaisille.

Stalin lausunut Pietarin kohtalon julistamalla kaupungin linnoitukseksi.

Pietariin suljettu ihmismäärä arvioidaan 4.5 miljoonaksi.



Suomalaisten ja saksalaisten joukkojen saartamaa Pietaria. Etualalla kuvassamme Pietari-Paavalin linnoitus.

Berliini, 24. 9. (STT) Kuten sotilaalliselta taholta on ilmoitettu, jatkuvat taistelut Pietarin ympärillä menestyksellisesti. Saksalaiset joukot ovat kiihkeiden taistelujen jälkeen vallanneet jälleen suuren määrän linnoituslaitteita. Muuan saksalainen divisioona tunkeutui syvälle lujilla bunkkereilla vahvistettuihin venäläisten kenttäasemiin sekä valtasi rajujen lähitaistelujen jälkeen erään suurehkon Pietarin esikaupungin. Toinen saksalainen divisioona tunkeutui syysk. 23. pvän aamuna hyökkäävään venäläiseen joukko-osastoon ja [illegible] sitkeiden taistelujen jälkeen erään uuden esikaupungin ulkolaidalle. Saksan ilmavoimien yksiköt ovat osallistuneet Pietarin rintaman kaikilla osilla menestyksellisesti maataisteluihin.

Pietarin jokainen asukas puolustaa sitä talo talolta viimeiseen veripisaraan saakka.

Berliini, 24. 9. (STT) Ulkomaiden lehdistön edustajille on tolmitettu seuraava tiedonanto: Berliinin sotilaspiireissä arvioidaan Pietariin suljettujen ihmisten lukumäärä 4.5 milj. Kuinka suuri osa tästä on sotilaita, ei tiedetä. Ulkomaisten lehtimiesten tiedusteluun, aiotaanko Saksan taholta samaan tapaan kuin aikanaan Varsovassa esittää uhkavaatimus siviiliväestön evakuointia silmälläpitäen, vastattiin kieltävästi. Tässä yhteydessä viitattiin Saksan taholta varsinkin siihen tosasiaan, että Stalin itse on julistanut Pietarin linnoitukseksi ja että kaupungin jokainen asukas talo talolta puolustaa sitä viimeiseen veripisaraan saakka. Stalin on siten, lausuttiin Wilhelmstrassella, ratkaissut Pietarin kohtalon.

Газета «Ууси Аура»

25 сентября 1941 года, четверг

Пригороды Петербурга один за другим оказываются в руках немцев после упорных боёв.

Сталин решил судьбу Петербурга, объявив город крепостью.

Количество запертых в Петербурге людей оценивается в 4,5 миллиона.

Берлин, 24.9. (STT). Как заявили военные круги, бои вокруг Петербурга продолжаются успешно. Немецкие части после тяжёлых боёв снова захватили большое количество укреплений. Одна немецкая дивизия глубоко вклинилась в русские полевые позиции, усиленные крепкими бункерами, и ворвалась в крупный пригород Петербурга. Другая немецкая дивизия утром 23 сентября ворвалась в боевые порядки русской наступающей части и после упорных боев вошла в новые пригородные районы. Немецкие военно-воздушные силы под Петербургом всеми частями успешно поддерживали боевые действия на земле.

Каждый житель Петербурга будет защищать в городе каждый дом до последней капли крови

Берлин, 24.9. (STT). Представителям иностранной прессы переданы следующие данные: В берлинских военных кругах оценивают количество запертых в Петербурге людей в 4,5 миллиона. Сколько из них военных, неизвестно. На вопрос иностранных журналистов, планируют ли немцы таким же образом, как в Варшаве, выдвинуть ультиматум с учётом возможности эвакуации гражданского населения, был получен отрицательный ответ. В этой связи немцы указали в первую очередь на тот факт, что сам Сталин объявил Петербург крепостью и что каждый житель города будет защищать каждый его дом до последней капли крови. Тем самым Сталин решил судьбу Петербурга, заявили на Вильгельмштрассе.

1-ый отдел
26_ СЕНТЯБРЯ 1941 г.
исх. №784 сс

РАССЕКРЕЧЕНО
СОВ. СЕКРЕТНО
Экз. №9

ГЛАВНОКОМАНДУЮЩЕМУ ВОЙСК ЛЕНИНГРАДСКОГО ФРОНТА ГЕНЕРАЛУ АРМИИ ЖУКОВУ.
ЧЛЕНУ ВОЕННОГО СОВЕТА СЕКРЕТАРЮ ЦК ВКП (б) тов. ЖДАНОВУ.
ПРЕДСЕДАТЕЛЮ ИСПОЛКОМА ЛЕНГОРСОВЕТА ДЕПУТАТОВ ТРУДЯЩИХСЯ т. ПОПКОВУ.
СЕКРЕТАРЮ ЛЕНИНГРАДСКОГО ГОРКОМА ВКП /б/ тов. КУЗНЕЦОВУ.
ЗАМ. ГЛАВНОКОМАНДУЮЩЕГО СЗН Адмиралу ИСАКОВУ
НАЧАЛЬНИКУ УПРАВЛЕНИЯ НКВД ЛО — КОМИССАРУ ГОСБЕЗОПАСНОСТИ 3-го РАНГА тов. КУБАТКИНУ.
КОМАНДИРУ 2-го КОРПУСА ПВО Генерал-майору ПРОЦВЕТКИНУ.
КОМЕНДАНТУ ГОРОДА ЛЕНИНГРАДА ПОЛКОВНИКУ ДЕНИСОВУ.
(рядом с последними двумя фамилиями — Процветкина и Денисова — пометка карандашом: «Не выслано, уничтожено по акту» и две подписи.)
Представляю оперативную сводку № 31 о результатах артиллерийского обстрела противником города Ленинграда к 10.0026 сентября 1941 г.
ПРИЛОЖЕНИЕ: Упомянутое на « 2 « листах.
НАЧАЛЬНИК МЕСТНОЙ ПВО ЛЕНИНГРАДА — ПОЛКОВНИК /ЛАГУТКИН/
Отпеч. 9 экз. разослано по списку экз. №9 — в дело. 26.9.1941 г. / ас.

ОПЕРАТИВНАЯ СВОДКА № 31
ШТАБА МПВО ГОРОДА ЛЕНИНГРАДА О РЕЗУЛЬТАТАХ АРТИЛЛЕРИЙСКОГО ОБСТРЕЛА К 10.00 26 СЕНТЯБРЯ 1941 Г.

№ № п/п	Места и очаги поражения	Характер и размеры поражения и разрушения	Время обнаружения		Наименование сил и средств, введенных для ликвидации поражения	Время		Что сделано по ликвидации поражений
			часы	мин.		ввода подразделений	окончания работ	
1	2	3	4	5	6	7	8	9
		25 сентября 1941 года город подвергался артиллерийскому обстрелу с 0.10 до 18.30. В течение 25 сентября 1941 года — подано 3 сигнала «Воздушная тревога» — общей продолжительностью 1 час 05 минут. В результате артиллерийского обстрела в городе Ленинграде образовались очаги поражения:						
1.	ФРУНЗЕНСКИЙ РАЙОН Загородный пр. 28	1 артиллерийский снаряд. Разрушен дымоход и пробита кровля крыши. Пострадавших нет.	18	13				
	Б. Московская, 11	1 артиллерийский снаряд. Пробита крыша и отбит карниз 3-х этажного дворового флигеля. Пострадавших: ранено — 11 человек.	18	12	1 отделение МСК 4-го участка. 1 отделение АВК 4-го участка.	18.17	18.35	Пострадавшим оказана помощь.
		Всего по району: Артснарядов — 2 Пострадавших: ранено — 11 человек.						

2.	КУЙБЫШЕВСКИЙ Р-Н Ул. Рубинштейна, 36	1 артиллерийский снаряд. Повреждена крыша и брандмауерная стена дома. Обрыв абонентной линии 65 радио-точек. Пострадавших: Ранено — 3 человека.	18	00	1 отделение АВК 5-го участка. 1 звено МСК 5-го участка. 1 звено дружины РОКК «Скорая помощь» Аварийная бригада.	18.20	18.40	Пострадавшим оказана помощь. Восстановительные работы по радиосети закончены.
	Площадь Нахимсона	1 артснаряд. Незначительные повреждения Антирелигиозного Музея. Пострадавших: ранено — 2 человека.	18	15	1 отд. АВК 5-го участка 1 звено МСК 5-го –||– . «Скорая помощь»	18.28	20.30	Пострадавшим оказана помощь.
		Всего по району: Артснарядов — 2 Пострадавших: ранено — 5 человек.						
3.	КИРОВСКИЙ РАЙОН Торговый порт	14 артиллерийских снарядов. Два снаряда упали на территории Угольной гавани, повреждено место сбора унитарной команды. Пострадавших нет. Остальные 12 снарядов упали в воду.	12 до 17	10 05				
	Завод им. Жданова	4 артиллерийских снаряда. Разрушений и повреждений нет.	17	30				
	Ул. Стачек 85 — за 2-м жилгородком	6 артснарядов. Разрушений и повреждений нет.	0	10				
	За 1-м и 2-м Автово — в направлении жилгородка	18 артснарядов. Разрушений и повреждений нет.	2 до 16	20 54				
		Всего по району: Артснарядов — 42						
ВСЕГО ЗА 25 СЕНТЯБРЯ: 1. Артиллерийских снарядов — 46 2. Пострадавших: Ранено — 16 человек. 26 сентября с 00 до 9.00 артиллерийского обстрела и воздушного нападения на город не было. Оперативная сводка закончена составлением в 9.00 26 сентября 1941 года.								

НАЧАЛЬНИК ШТАБА МПВО гор. ЛЕНИНГРАДА МАЙОР /ТРЕГУБОВ/

ВОЕНКОМ ШТАБА МПВО гор. ЛЕНИНГРАДА /ЧЕПУРИН/

НАЧАЛЬНИК 1-ГО ОТДЕЛА КАПИТАН /МИХАЙЛОВ/

Отпечатано 9 экз. Разослано по списку экз. №9 — в дело. 26.9.41 г. / ое.

Газета «Ууси Суоми»

29 сентября 1941 года



Pietarin puolustusasemien murtaminen jatkuu.

UUDEN SUOMEN BERLININ-TOIMITUKSELTA

Berlini, sunnuntaina.

Taistelu Pietarista on nykyvaiheessaan yhä uusien puolustusasemien murtamista. Uloimmat niistä ovat sillä kohtaa, jossa Suur-Pietarin laita-asutus alkaa. Siitä kaupungin keskustaan päin ovat virran uoma, tiet ja radat rakennettu lujiksi esteiksi. Linnoitetut esikaupungit kuuluvat puolustussysteemiin.

Tämä systeemi muistuttaa Stalin-linjaa sekä Pietaria Novgorodin ja Narvan välissä ympäröivää linjaa. Tällä linjalla on ensimmäisenä vastassa panssarihauta, joka on keskimäärin 2 m syvyinen ja niin leveä, että suuri vaunu voi kulkea sen pohjalla. Haudan takaseinällä on tykistöbunkkereita, joissa on myös pikatykkejä. Samoinkuin taempana olevat päälinjat ovat nämäkin suojatut jalan paksuisilla hirsikerroksilla sekä metrin vahvuisilla multakasoilla. Niiden murtamiseen tarvitaan raskaan tykistön täysosuma. Ristiin rastiin kulkevat haudat yhdistävät bunkkerit toisiinsa ja johtavat usein täysin katettuina yksityisille konekivääripesäkkeille.

Saksalaiset säästävät joukkojaan.

Taistelua näistä asemista käydään saksalaiselta taholta säästämällä joukkoja kaikin keinoin. "Tuhat kranaattia merkitsee vähemmän kuin yksi haavoittunut", kuuluu tunnus tällä rintamalla. Asemia ei vain pehmitetä tykistötulella hyökkäystä varten, vaan vihollinen yritetään mikäli mahdollista ampua suorastaan ulos asemistaan ennenkuin saksalainen jalkaväki hyökkää. Viimeinen vastarinta murretaan tarpeen vaatiessa käsikranaatein. Varsinaista lähitaistelua mies miestä vastaan käydään harvoin, sillä bolshevikit yrittävät tavallisesti kuitenkin paeta viime hetkellä. Vihollisen menetykset ovat sen taistelutavasta johtuen kauttaaltaan varsin suuret. Vallatuissa asemissa on yhden pataljoonan lohkolla kaatuneita usein sadoittain. Sotatarvikesaalis on tavallisesti suuri. Saksalaisten omat menetykset ovat kohtuullisissa rajoissa, kiitos saksalaisen jalkaväen kolmella sotaretkellä saavutetun perusteellisen koulutuksen ja kokemuksen säästyy paljon verta. Kuinka kovaa taistelu siitä huolimatta on, osoittavat erään pataljoonankomentajan sanat: Jos meidät lähetettäisiin nyt vielä kerran taisteluun Maginot-linjaa vastaan niin me vain nauraisimme. — Ohimennen sanoen puheenaolevan pataljoonan aikaansaannos oli 25 bunkkerin valtaus yhtenä ainoana päivänä. — N.

Продолжается прорыв оборонительных позиций Петербурга.

[Сообщает корреспондент «Ууси Суоми» из Берлина]
Берлин, воскресенье.

Битва за Петербург на её нынешнем этапе — прорыв всё новых оборонительных линий. Их внешняя граница находится там, где начинаются пригороды большого Петербурга. От них к центру города все поймы рек, шоссе и железные дороги превращены в мощные препятствия. Укреплённые пригороды являются частью оборонительной системы.

Эта система напоминает Линию Сталина и линию, которая шла между Нарвой и Новгородом. У этой линии сначала противотанковый ров, который имеет глубину в среднем 2 метра, а ширину такую, что по его дну может проехать большой танк. В задней стене рва находятся орудийные бункеры, в них расположены и автоматические пушки. Как и бункеры на основной линии обороны, которая дальше, эти построены из накатов брёвен толщиной в ногу и засыпаны кучами земли толщиной до метра. Для того чтобы уничтожить такую точку, нужно прямое попадание тяжёлого снаряда. Траншеи пересекают местность вдоль и поперёк, соединяют бункеры между собой и зачастую ведут к крытым пулемётным точкам.

Немцы берегут свои части.

Битву за эти позиции немцы ведут, сберегая свои части всеми способами. «Тысяча снарядов значит меньше, чем один раненый» — вот девиз этого участка фронта. Позиции не просто обрабатываются артиллерией для наступления: противника буквально пытаются выкурить из позиций до начала атаки немецкой пехоты. Последние очаги сопротивления подавляются ручными гранатами. Рукопашные один на один бывают редко, так как большевики обычно пытаются сбежать в последний момент. Потери противника в таких боях в целом очень большие. На захваченных позициях на участке одного батальона убитые обычно лежат сотнями. Количество трофеев тоже обычно большое. Потери немцев в допустимых пределах. Благодаря высокому уровню подготовки и опыту немецкой пехоты, приобретенному за три военных похода, экономится много крови. Однако несмотря ни на что о накале боёв свидетельствуют слова одного командира батальона: «Если нас ещё раз пошлют брать Линию Мажино, то мы будем смеяться». За один день этот батальон собрал урожай из 25 захваченных бункеров. — Н.



Perjantaina syyskuun 26 pnä HELSINGIN SANOMAT N:o 261 —

Saksan raskas tykistö pommittaa Pietar

JOLLEI KAUPUNKI ANTAUDU, ON SE TUHON OMA.

Lujien linnoitusten suojassa bolshevikit puolustautuvat sitkeästi.

SIVIILIVÄESTÖN ELÄMÄ ON KAUHEAA.

(Helsingin Sanomain kirjeenvaihtajalta.)

*★] **Berlin, 25. 9. (UP)** Saksalaisten joukkojen Pietarin rintamalla kohtaama mitä voimakkain vastarinta on lähtöisin kaupunkia ympäröivistä lukemattomista tykistöpattereista sekä itse Pietarin linnoituksesta, ilmoitetaan täällä tänä iltana saksalaisissa sotilaspiireissä. Saksalaisten tykistö ja ilmavoimat ovat hävittäneet rannikolla olleet linnoituslaitteet ja kenttätykistö on pommittanut kaupungin ympäristöä.*

Täällä saatavissa olevat tiedot eivät anna mitään selvää kuvaa piiritetyssä kaupungissa vallitsevista olosuhteista. Kun kuitenkin otetaan huomioon, että Saksan ilmavoimat ovat tehostaneet toimintaansa, varsinkin öiseen aikaan, on ilmeistä, että kaupunkiin suljetun väestön elämä on kuin elämää helvetissä. Saksalaisissa piireissä lausutaan, ettei vielä ole mahdollista saada selvyyttä pommitusten vaikutuksista eikä siis verrata niitä Varsovan tai Rotterdamin tuhoihin. Kaikesta päätellen Pietarin linnoituksen tuhoamisessa ottaen huomioon, että suurin osa rakennuksista on puusta on hävitys epäilemättä muodostuva suuremmaksi kuin missään muualla tämän sodan aikana.

Saksalaisten raskas tykistö on syyskuun 24 päivänä hyvällä menestyksellä pommittanut Pietarin sataman laivakohteita, Yksi 10.000 tonnin höyrylaiva ammuttiin tuleen. Saksalaisten raskas tykistö kohdisti menestyksellisen tulen niitä venäläisiä sotalaivoja vastaan, jotka yrittivät osallistua maataisteluihin. Hyvinsuunnatut järeät ammukset pakottivat venäläiset sotalaivat lopettamaan tulensa.

Центральная газета Финляндии «Хельсингин Саномат»

26 сентября 1941 года, пятница

Тяжёлая артиллерия Германии обстреливаем Петербург. Если город не сдастся, то он обречён на уничтожение.

Большевики упорно сопротивляются под прикрытием мощных укреплений. Жизнь гражданского населения ужасна.
(сообщает журналист «Хельсингин саномат»)

Берлин, 25.9. (United Press). Крайне ожесточённое сопротивление, оказываемое немецким частям на фронте под Петербургом, опирается на бесчисленные артиллерийские батареи вокруг города, а также на саму крепость Петербург, сообщают сегодня вечером немецкие военные круги. Немецкая артиллерия и военно-воздушные силы уничтожили оборонительные сооружения на берегу, а полевая артиллерия обстреливает окрестности города.

Доступные здесь данные не дают никакой ясной картины об условиях внутри блокированного города. Однако если принять во внимание, что немецкие военно-воздушные силы повысили эффективность своих ударов, особенно в ночное время, становится ясным, что жизнь населения в блокированном городе — это как жизнь в аду. В немецких кругах говорят, что пока нет возможности выяснить результаты ударов с воздуха и сравнить их с разрушениями Варшавы или Роттердама. Однако по всему ясно, что в разрушении крепости Петербург необходимо принять во внимание, что большинство зданий деревянные и несомненно разрушения больше, чем в любом другом месте в ходе этой войны.

Немецкая тяжелая артиллерия 24 сентября успешно бомбардировала суда в порту Петербурга. В результате артиллерийского обстрела на пароходе водоизмещением в 10 000 тонн возник пожар. Немецкая тяжёлая артиллерия успешно сосредоточила огонь на тех русских военных кораблях, которые пытались поддержать действия своих наземных войск. Меткие выстрелы мощных снарядов заставили русские военные корабли прекратить огонь.

▼ Население помогает разобрать завал, образовавшийся в результате взрыва бомбы на улице Чайковского. 29 сентября 1941 года.



27.9.41
№ 789 сс

РАССЕКРЕЧЕНО
СОВ. СЕКРЕТНО
Экз. №7

ГЛАВНОКОМАНДУЮЩЕМУ ВОЙСК ЛЕНИНГРАДСКОГО ФРОНТА ГЕНЕРАЛУ АРМИИ ЖУКОВУ.
ЧЛЕНУ ВОЕННОГО СОВЕТА СЕКРЕТАРЮ ЦК ВКП (б) тов. ЖДАНОВУ.
ПРЕДСЕДАТЕЛЮ ИСПОЛКОМА ЛЕНГОРСОВЕТА ДЕПУТАТОВ ТРУДЯЩИХСЯ т. ПОПКОВУ.
СЕКРЕТАРЮ ЛЕНИНГРАДСКОГО ГОРКОМА ВКП /б/ тов. КУЗНЕЦОВУ.
ЗАМ. ГЛАВНОКОМАНДУЮЩЕГО СЗН Адмиралу ИСАКОВУ
НАЧАЛЬНИКУ УПРАВЛЕНИЯ НКВД ЛО — КОМИССАРУ ГОСБЕЗОПАСНОСТИ 3-го РАНГА тов. КУБАТКИНУ.
Представляю оперативную сводку № 32 о результатах артиллерийского обстрела противником города ЛЕНИНГРАДА к 10.00 27 сентября 1941 г.
НАЧАЛЬНИК МЕСТНОЙ ПВО ЛЕНИНГРАДА — ПОЛКОВНИК /ЛАГУТКИН/
Отпечат. 7 экз. разослано по списку экз. №7 — в дело. 27.9.1941 г. / ое.

ОПЕРАТИВНАЯ СВОДКА № 32
ШТАБА МПВО ГОРОДА ЛЕНИНГРАДА О РЕЗУЛЬТАТАХ АРТИЛЛЕРИЙСКОГО ОБСТРЕЛА К 10.00 27 СЕНТЯБРЯ 1941 Г.

№ № п/п	Места и очаги поражения	Характер и размеры поражения и разрушения	Время обнаружения		Наименование сил и средств, введенных для ликвидации поражения	Время		Что сделано по ликвидации поражений
			часы	мин.		ввода подразделений	окончания работ	
1	2	3	4	5	6	7	8	9
	Уточненные данные о количестве пострадавших, извлеченных из под завалов	В результате проведенных формированиями местной ПВО спасательных работ в очагах поражения в период с 4 по 25 сентября 1941 года общее количество извлеченных из под завалов составляет:						
		Здоровых / Раненых / Убитых						
		Приморский район — / — — / 19						
		Петроградский –II– / 39 / 64 / 39						
		Московский –II– / 69 / — / 5						
		Володарский –II– / 39 / 14 / 11						
		Ленинский –II– / 6 / 11 / 20						
		Октябрьский –II– / — / 4 / 41						
		Кировский –II– / 45 / 70 / 56						
		Куйбышевский –II– / 14 / 134 / 57						
		Смольнинский –II– / 6 / 113 / 130						
		Фрунзенский –II– / 2 / 2 / 11						
		Дзержинский –II– / 2 / 158 / 67						
		Выборгский –II– / 13 / 18 / 31						
		— —						
		Итого: / 235 / 588 / 487						
		26 сентября из очага в «Гостином дворе» Куйбышевского района из завалов извлечено: Раненых — 1 человек. Убитых — 12 –II–						
		26 сентября 1941 года артиллерийскому обстрелу с 9.30 до 15.18. подвергался «Торговый порт».						
		В течение 26 сентября был подан 1 сигнал «Воздушная тревога» — общей продолжительностью 29 минут.						
		Результат артиллерийского обстрела:						

1.	Торговый порт	100 артиллерийских снарядов. Нарушена работа конвейера элеватора, испорчен желдорпуть, — 3 снаряда разорвались в недостроенном судне и в 3-х местах повреждена радио-трансляционная сеть. Пострадавших: Ранен — 1 человек. Убит — 1 –II–	с 9 до 15	30 18	Формирования «Торгового порта»			Повреждения исправлены. Пострадавшему оказана помощь.
		27 сентября в 3 часа 20 минут возобновился артиллерийский обстрел «Торгового порта». Противником выпущено три артснаряда. В 3 часа 30 мин. артобстрел прекратился. В 7 часов 50 минут подан сигнал «Воздушная Тревога». Воздушного нападения на город не было.						
		Оперативная сводка закончена составлением в 9.00 27 сентября 1941 года.						

НАЧАЛЬНИК ШТАБА МПВО гор. ЛЕНИНГРАДА МАЙОР /ТРЕГУБОВ/
ВОЕНКОМ ШТАБА МПВО гор. ЛЕНИНГРАДА /ЧЕПУРИН/
НАЧАЛЬНИК 1-ГО ОТДЕЛА КАПИТАН /МИХАЙЛОВ/
Отпечатано 7 экз. Разослано по списку 27.9.41 г. / ое.

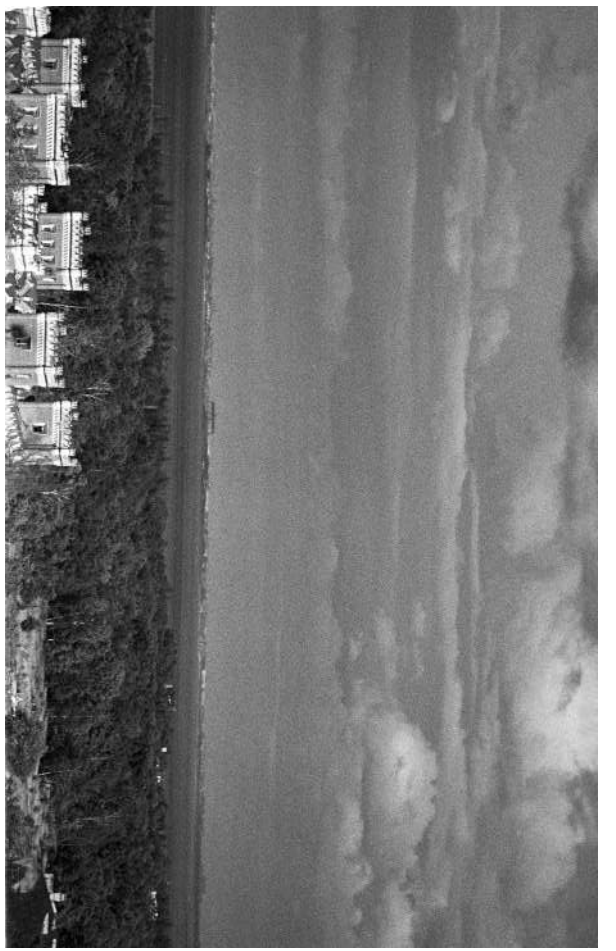

▲▲ Вид на Кронштадт и Петергоф с форта Ино. Снимок сделан финским военным корреспондентом через телеобъектив. SA-KUVA

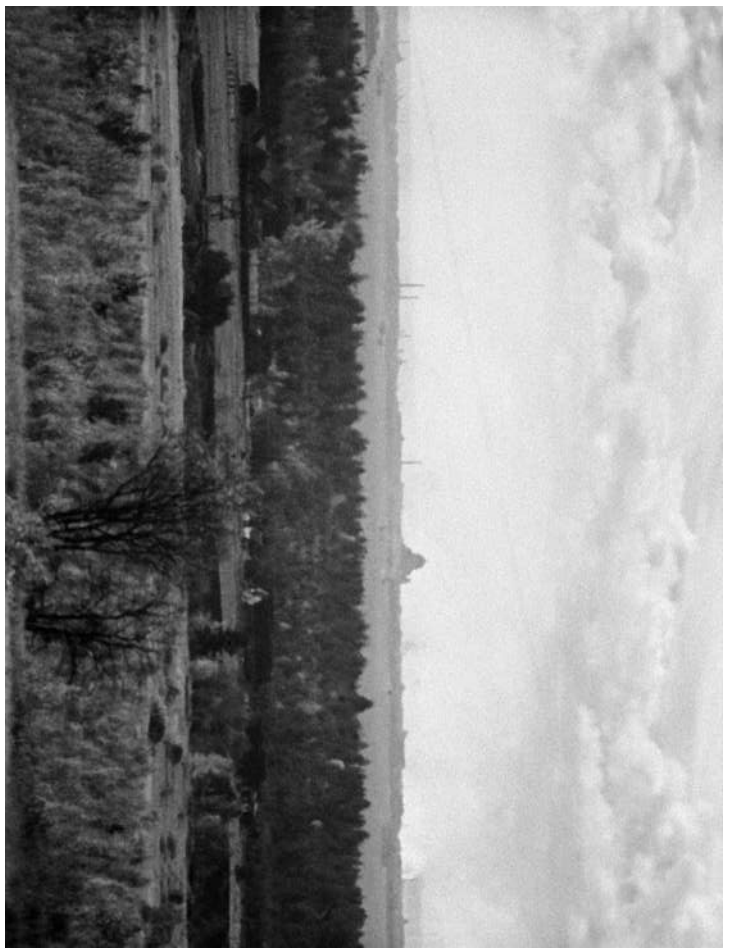

▲ Вид на Ленинград с колокольни собора Петра и Павла в Петергофе. Снимок сделан финским военным корреспондентом через телеобъектив. SA-KUVA

№ 792 сс
28.9.41

РАССЕКРЕЧЕНО
СОВ. СЕКРЕТНО
Экз. №7

ГЛАВНОКОМАНДУЮЩЕМУ ВОЙСК ЛЕНИНГРАДСКОГО ФРОНТА ГЕНЕРАЛУ АРМИИ ЖУКОВУ.
ЧЛЕНУ ВОЕННОГО СОВЕТА СЕКРЕТАРЮ ЦК ВКП (б) тов. ЖДАНОВУ.
ПРЕДСЕДАТЕЛЮ ИСПОЛКОМА ЛЕНГОРСОВЕТА ДЕПУТАТОВ ТРУДЯЩИХСЯ т. ПОПКОВУ.
СЕКРЕТАРЮ ЛЕНИНГРАДСКОГО ГОРКОМА ВКП /б/ тов. КУЗНЕЦОВУ.
ЗАМ. ГЛАВНОКОМАНДУЮЩЕГО СЗН Адмиралу ИСАКОВУ
НАЧАЛЬНИКУ УПРАВЛЕНИЯ НКВД ЛО — КОМИССАРУ ГОСБЕЗОПАСНОСТИ 3-го РАНГА тов. КУБАТКИНУ.

Представляю оперативную сводку № 33 о результатах артиллерийского обстрела и воздушного налета противника на город Ленинград к 10.00 28 сентября 1941 г.

ПРИЛОЖЕНИЕ: Упомянутое на « « листах.
НАЧАЛЬНИК МЕСТНОЙ ПВО ЛЕНИНГРАДА — ПОЛКОВНИК /ЛАГУТКИН/
Отпечат. 7 экз. разослано по списку 7ой — в дело. 28.9.1941 г. / ое.

ОПЕРАТИВНАЯ СВОДКА № 33
О РЕЗУЛЬТАТАХ АРТИЛЛЕРИЙСКОГО ОБСТРЕЛА И ВОЗДУШНОГО НАЛЕТА ПРОТИВНИКА НА ГОРОД ЛЕНИНГРАД К 10.00 28 СЕНТЯБРЯ 1941 Г.

№ № п/п	Места и очаги поражения	Характер и размеры поражения и разрушения	Время обнаружения		Наименование сил и средств, введенных для ликвидации поражения	Время		Что сделано по ликвидации поражений
			часы	мин.		ввода подразделений	окончания работ	
1	2	3	4	5	6	7	8	9
		27 сентября 1941 года город подвергался артиллерийскому обстрелу с 3.26 до 18.59 и бомбардировке с воздуха по сигналам «ВТ» в 9.33 и 12.39 Всего за 27 сентября по городу было дано 5 сигналов «Воздушная Тревога» с общей продолжительностью 3 часа 44 минуты. В результате артиллерийского обстрела и бомбардировки с воздуха в городе образовались очаги поражения:						
1.	ПРИМОРСКИЙ РАЙОН Торфяная дорога за жел. дор. полотном	2 осколочные бомбы, одна в поле, вторая на шоссе. Взрывной волной порваны воздушные электропровода. Ранен — 1 человек.	8	40	2 звена МСК и ППП 25 участка.	9.00	9.50	Раненому оказана помощь. Электропровод восстановлен.
	Волков пер. 16	4 осколочных бомбы. Выбиты стекла бараков общежитий. Ранено — 6 человек.	8	40	2 звена МСК и ППП 25 участка.	9.02	9.25	Пострадавшим оказана помощь. 3 тяжело раненые отправлены в стационар им. Турнера.
	Полевая Сабировская 44 Совхоз «Кр. Заря»	2 осколочные бомбы. Пострадавших нет.						
	Коломяжское шоссе — у 6 Овощекомбината	4 осколочных бомбы. Выбиты стекла в домах жилого городка. Повреждена жел. дорожн. ветка.	13	00	Объектовая АВК.	13.10	14.50	Произведен ремонт жел. дор. пути.
	Комендантский Аэродром	3 осколочных бомбы мелкого калибра. Ранено — 4 ч.	13	00	2 звена МСК 25 участка.	13.30	13.50	Пострадавшим оказана помощь. Один человек тяжело раненый отправлен в госпиталь.

		Всего по Приморскому району: Осколочных бомб — 15 Пострадавших: ранено — 11 человек.						
2.	КРАСНОГВАРДЕЙСКИЙ РАЙОН	Район подвергался бомбардировке с воздуха. От бомбардировки пострадали следующие объекты:						
	Завод № 380	Разорвалось 4 фугасные бомбы. Разрушена столовая завода, ранено 6 человек.	13	00	1 отделение МСК завода № 77	13.10	14.00	Пострадавшим оказана помощь на месте, тяжело раненые отправлены в больницу.
	Завод им. Мопра	4 фугасные и одна осколочная бомба. Разрушено здание Заводоуправления и склад сырья. Поврежден холодно-прокатный цех и кузница. Ранено 12 человек.	13	00	Силы объекта и 1 отделение МСК завода № 349	13.05	14.00	Пострадавшим оказана помощь. Восстановительные работы продолжаются.
	Завод № 349	7 фугасных бомб на площадке стадиона и на территории завода. Разрушено 20 мтр. желдорпути. Пострадавших нет.	13	00	Силы объекта.	13.05	15.30	Жел. дор. путь восстановлен.
	Гараж завода № 371 и завод «Центролит» (Чугунная ул.)	Разорвалось по одной фугасной бомбе. Разрушений и пострадавших нет.	13	00				
	Финляндский желдорузел.	10 фугасных бомб. Разрушено 153 п. м. желдор. пути. Пострадавших нет.	13	50	Силы желдор. узла.	14.30	20.20	Путь восстановлен.
	Склад завода «Кр. Заря»	12 зажигательных бомб. Пожаров и пострадавших не было.	13	00	Объектовые команды	13.01	13.03	Зажигательные бомбы ликвидированы.
	Нижегородская ул. уг. Финского пер. и Бобруйская ул. угол Лесного проспекта	Разрыв 4 осколочных бомб. Выбиты стекла в домах, поврежден трамвайный путь, питательные провода и подвесная система трамвая в 2-х местах, контактный провод трамвая. Оборван троллейбусный провод. Пострадавших: Ранено — 63 человека. Убито — 12 человек, в том числе 4 работника ЛГМ.	13	00	МСК 21 участка. Районная дружина Кр. Креста. Бригада Лентрамвая.	13.04	15.30	Пострадавшим оказана помощь на месте, тяжело раненые отправлены в больницу. Трамвайный путь восстановлен.
		Всего по Красногвардейскому району: Фугасных бомб — 27 Осколочных — 4 Зажигательных — 12 Пострадавших: Ранено — 81 человек. Убито — 12 –II–						
3.	ВЫБОРГСКИЙ РАЙОН	Район подвергался бомбардировке с воздуха. От бомбардировки пострадали следующие объекты:						
	Военно-Медицинская Академия	На территории Академии разорвалось 7 осколочных бомб и не разорвалось — 3. Частично разрушены бывш. покойницкая и подсобное помещение. Пострадавших: Ранено — 4 человека Убито — 6 человек.	13	01	Силы Академии. 1 отделение подрывного взвода и 1 отделение АВК 20 участка.	13.08	13.17	Пострадавшим оказана помощь. Неразорвавшиеся бомбы извлечены и обезврежены.
	Завод № 234	Разорвалось 2 осколочных бомбы. Разрушений и пострадавших нет.	13	03				
	Завод № 181	2 осколочных бомбы. Разрушений нет. Пострадавших: Ранено — 10 человек. Убито — 2 человека.	13	03	МСК объекта.	13.07	13.25	Пострадавшим оказана помощь на месте. 5 человек отправлены в больницу им. К. Маркса.

	Языков пер., 3. Сад им. К. Маркса, Роченсальмский пер., Лесной пр., Совхоз «Ланское» и Н-ская воинская часть	Разорвалось 2 фугасные и 6 осколочных бомб: 4 осколочных бомбы не разорвалось. Разрушений нет. Пострадавших: Ранено — 16 человек Убит — 1 –II–	13	03	1 отделение подрывного взвода, Медсан. дружина Кр. Креста, 1 отделение МСК и 1 отделение АВК 20 участка.	13.07	14.20	Пострадавшим оказана помощь на месте, нуждающиеся направлены в больницу. Неразорвавшиеся бомбы обезврежены.
		Всего по Выборгскому району: Осколочных авиабомб — 24, из них 7 не разорвалось. Фугасных — 7. Пострадавших: Ранено — 30 человек Убито — 9 человек.						
4.	ПЕТРОГРАДСКИЙ РАЙОН	Район подвергся бомбардировке с воздуха. От бомбардировки пострадали:						
	Фабрика им. 1 Мая	Фугасная бомба во дворе. Разрушений нет. Пострадавших: Ранено — 5 человек.	18	00	1 взвод АВК и 1 взвод МСК 17 участка.	13.02	13.07	Пострадавшим оказана помощь на месте. 3 человека отправлены в больницу.
5.	ВОЛОДАРСКИЙ РАЙОН	Район подвергся интенсивной бомбардировке с воздуха. От бомбардировки пострадали:						
	Фабрика «Рабочий»	2 фугасные бомбы. Разрушены чердачные перекрытия в прядильном корпусе и конюшня. В конюшне возник пожар. Пострадавших: Ранено — 7 человек.	9	32	Медико-санитарная, пожарная и аварийно-восстан. команды объекта. 1 автоход 39 ГПК.	9.35		Пострадавшим оказана помощь на месте. Тяжело раненые отправлены в профилакторий. Пожар ликвидирован. Восстановительные работы продолжаются.
	Фабрика-кухня	4 фугасные бомбы. Повреждена крыша над горячим цехом, телефонная сеть, электромагистраль, канализационный колодец. В здании фабрики в помещении Штаба 10 участка МПВО и в помещении склада 10 участка выбиты стекла и частично рамы. Повреждена дегазационная машина (АХИ) 10 уч-ка. Пострадавших: Ранено — 11 человек, из них 2 бойца 10 участка. Убита — 1 лошадь.	9	32	МСК и АВК объекта. Дегазкоманда и АВК 10 участка.	9.37		Пострадавшим оказана помощь и отправлены в больницу. Электромагистраль восстановлена, стекла убраны, оконные проемы зашиваются.
	З-д «Вена»	1 фугасная бомба на территории завода. В бондарном цехе повреждена обшивка крыши. В цехах выбиты оконные переплеты. Пострадавших людей: Ранено — 4 человека. Убито — 2 –II– Пострадавших лошадей: Ранено — 4 лошади Убита — 1 лошадь.	9	32	МСК объекта, 1 отделение МСК 32 участка. 1 отделение Веткоманды района.	9.42	10.40	Пострадавшим оказана помощь. Тяжело раненые отправлены в Володарский профилакторий. Аварийные работы продолжаются.
	З-д «Трубосталь»	10 фугасных бомб. Разрушен гараж и цех №2. Выведена из строя телефонная связь. Пострадавших: Ранено — 5 человек Убито — 4 человека.	9	32	МСК, АВК и пожарная команда объекта.	9.32		Пострадавшим оказана помощь. Восстановительные работы продолжаются.

	3-д «Химгаз»	13 фугасные бомб. Повреждены крыша и паропровод в котельной. Разрушен сарай и небольшой склад ВОХРа — нарушена телефонная связь, радио, подача электроэнергии и водопровод. Пострадавших: Ранено — 14 человек.	9	32	Подразделения объекта.	9.32		Пострадавшим оказана помощь. Восстановительные работы продолжаются.
	Завод им. Кагановича — Экипажная ул. 19 и желдортехникум — Экипажная ул. 20	19 фугасных бомб. Незначительно разрушены в 7 местах железнодорожные пути, повреждено 3 международных вагона. Частично разрушено 3 общежития. Пострадавших: Ранено — 31 человек Убито — 9 –||–	9	32	Подразделения объекта и 1 отделение мед. сан. команды 10 участка.	9.33		Пострадавшим оказана помощь. Восстановительные работы продолжаются.
	Фабрика Гигровата	9 фугасных бомб. Полностью разрушены материальный склад и электромастерская с оборудованием. Частично разрушены здания столовой — приготовительного цеха и цеха готовой продукции. Часть продукции пришла в негодность. Разрушена канализация и узкоколейная железная дорога. Образовалась трещина в здании цеха готовой продукции. Разрушены стены и пресс для угаров в складе хлопка. Пострадавших: Ранено — 4 человека.	9	31	Подразделения объекта.	9.33		Пострадавшим оказана помощь. Восстановительные работы продолжаются.
	Жилые дома: Варфоломеевская ул. д.д. №8/5, 7, 16, 18, 23, 24, 29, 30, 33, 36	16 фугасных бомб. Полностью разрушено 7 и частично разрушено 7 жилых деревянных домов. Разрушен водопровод в 3-х местах. Пострадавших: Ранено — 22 человека Убито — 4 –||–	10	10	2 звена МСК, взвод АВК — 32 участка группы самозащиты жилдомов, водопр. авар. бригада города.			Пострадавшим оказана помощь. Восстановительные работы продолжаются.
	Пр. Дудко д. №35	2 фугасные бомбы. Разрушена часть деревянного дома. Пострадавших: Ранено — 6 человек Убит — 1 –||–						
	Жилые дома	6 фугасных бомб. Разрушения: 1. Поврежден вход в парикмахерскую дома №73 по пр. С. Смоленского. 2. Выбиты стекла в домах №5 и 7 по Московской ул. 3. Разрушена часть дома 27 по Канатной ул. Пострадавших: Ранено — 12 человек. Убито — 7 –||–	9	32	Группы самозащиты жилых домов и МСК 10 участка.	9.33	10.00	Помощь пострадавшим оказана.
	Больница им. Цимбалина	13 фугасные бомб — на территории больницы. Частично разрушено 7 отделение больницы и гараж. Сгорела автомашина. Пострадавших: Ранено — 6 человек.	9	35	Медперсонал больницы.	9.35	10.00	Пострадавшим оказана помощь.
	Школа №7 по Ерофеевской ул. и дома № №2/7 и 3	1 фугасная бомба. Разрушены дома № №3 и 20/7. В школе поврежден потолок. Пострадавших: Ранено — 2 человека. Убито — 2 –||–	9	40	Группы самозащиты жил. домов.	9.40	10.00	Пострадавшим оказана помощь.

	Река Нева	4 фугасные бомбы.	—	—	—	—	—	—
	Новая Магистраль против ф-ки Гигровата	2 фугасные бомбы — на мостовую. Разрушен водопровод.	10	05	Аварийная бригада службы «Водоканал» и 1 взвод АВК 32 участка.	13.24		Восстановительные работы продолжаются.
	Станция Ленинград — Сортировочная Московская	19 фугасных бомб. Повреждены жел. дор. пути — 175 погонных метров, 3 стрелки, разрушено 2 здания. Разрушено связь, водопровод, мотовоз и 3 вагона. Пострадавших: Ранено — 15 человек Убито — 2 человека.	9	30	Подразделения жел. дороги.	9.40		Пострадавшим оказана помощь. Восстановительные работы продолжаются.
		Всего по Володарскому району: Фугасных бомб — 123 Пострадавших: Ранено — 139 человек Убито — 31 человек. Ранено лошадей — 4 Убито лошадей — 2						
6.	КИРОВСКИЙ РАЙОН Торговый порт	Подвергался артиллерийскому обстрелу. 47 артиллерийских снарядов. Поврежден ж. д. путь в угольной Гавани и жилой дом Кананерского завода. Пострадавших нет.	3 до 18	26 56	Подразделения Торгового Порта.	—	—	—
	ВСЕГО ЗА 27 СЕНТЯБРЯ 1941 ГОДА. 1. Артиллерийских снарядов — 47 2. Фугасных бомб — 201 3. Пострадавших: раненых — 266 человек Убитых — 52 человека Извлечено из под завалов из очага в Гостином дворе — Куйбышевский район — Убитых — 14 человек. 4. Пострадавших: лошадей — ранено — 4 убито — 2 28 сентября 1941 года с 00 до 9.00 артиллерийского обстрела и воздушного нападения на город не было. Оперативная сводка закончена составлением в 9.0028 сентября 1941 года.							

НАЧАЛЬНИК ШТАБА МПВО гор. ЛЕНИНГРАДА МАЙОР /ТРЕГУБОВ/

ВОЕНКОМ ШТАБА МПВО гор. ЛЕНИНГРАДА /ЧЕПУРИН/

НАЧАЛЬНИК 1-ГО ОТДЕЛА КАПИТАН /МИХАЙЛОВ/

Отпечатано 7 экз. Разослано по списку 28.9.41 г. / ас.





◄ Школьники Ленинграда активно участвуют в группах самозащиты МПВО: учащиеся Ольга Пухальская и Анатолий Коротков дежурят на крыше своего дома. 25 сентября 1941 года.

▲ Улица Дзержинского, 40. 28 сентября 1941 года. 20.30. 1 фугасная бомба. Разрушен двухэтажный флигель во дворе. В остальных четырехэтажных флигелях дома повреждены перегородки, двери, оконные переплёты. Пострадавших: ранено 96 человек, убито 11 человек.

1-ый отдел
29 СЕНТЯБРЯ 1941 г.
исх. №801 сс

РАССЕКРЕЧЕНО
СОВ. СЕКРЕТНО
Экз. №7

ГЛАВНОКОМАНДУЮЩЕМУ ВОЙСК ЛЕНИНГРАДСКОГО ФРОНТА ГЕНЕРАЛУ АРМИИ ЖУКОВУ.
ЧЛЕНУ ВОЕННОГО СОВЕТА СЕКРЕТАРЮ ЦК ВКП (б) тов. ЖДАНОВУ.
ПРЕДСЕДАТЕЛЮ ИСПОЛКОМА ЛЕНГОРСОВЕТА ДЕПУТАТОВ ТРУДЯЩИХСЯ т. ПОПКОВУ.
СЕКРЕТАРЮ ЛЕНИНГРАДСКОГО ГОРКОМА ВКП /б/ тов. КУЗНЕЦОВУ.
ЗАМ. ГЛАВНОКОМАНДУЮЩЕГО СЗН Адмиралу ИСАКОВУ
НАЧАЛЬНИКУ УПРАВЛЕНИЯ НКВД ЛО — КОМИССАРУ ГОСБЕЗОПАСНОСТИ 3-го РАНГА тов. КУБАТКИНУ.
Представляю оперативную сводку № 34 о результатах артиллерийского обстрела и воздушного налета противника на город Ленинград к 10.00 29 сентября 1941 г.
ПРИЛОЖЕНИЕ: Упомянутое на « 5 « листах.
НАЧАЛЬНИК МЕСТНОЙ ПВО ЛЕНИНГРАДА — ПОЛКОВНИК /ЛАГУТКИН/
Отпечат. 7 экз. разослано по списку экз. №7 — в дело. 29.9.1941 г. / ас.
« Экз. №1 уничтожен как возвращенный обратно 1.10.41» и две подписи

ОПЕРАТИВНАЯ СВОДКА № 34 ШТАБА МПВО ГОРОДА ЛЕНИНГРАДА О РЕЗУЛЬТАТАХ АРТИЛЛЕРИЙСКОГО ОБСТРЕЛА И ВОЗДУШНОГО НАЛЕТА К 10.00 29 СЕНТЯБРЯ 1941 Г.

№ № п/п	Места и очаги поражения	Характер и размеры поражения и разрушения	Время обнаружения		Наименование сил и средств, введенных для ликвидации поражения	Время		Что сделано по ликвидации поражений
			часы	мин.		ввода подразделений	окончания работ	
1	2	3	4	5	6	7	8	9
		28 сентября из очага в Гостином Дворе Куйбышевского района из под обломков извлечено: убитых — 5 человек. 28 сентября 1941 года город подвергался артиллерийскому обстрелу с 13.10 до 20.25 и бомбардировке с воздуха в 19.48. Всего за 28 и 29 сентября по городу было дано 4 сигнала «Воздушная Тревога» с общей продолжительностью 2 часа 54 минуты. В результате артиллерийского обстрела и бомбардировки с воздуха в городе образовались очаги поражения:						
1.	ЛЕНИНСКИЙ РАЙОН Митрофаньевское шоссе дома 1, 4 и 4-в	46 зажигательных бомб. Пожары деревянных стандартных домов, 1-го дровяного склада и склада тары.	20	30	2 Автонасоса УПК — 3 1 Автонасос 4-й ГПК 2 Автонасоса Балтийского ж.д.узла.	20.35	22.05	Пожары ликвидированы.
	Ул. Розенштейна 35	1 фугасная бомба. Разрушен деревянный забор, сорвана дверь с трансформаторной будки. Пострадавших: Ранено — 2 человека. Убит — 1 человек.	20	35	2 отделения АВК — 13-го участка, 1 отделение МСК 13-го участка.	20.40	21.35	Пострадавшим оказана помощь.

		Всего по району: Сброшено фугасных бомб — 1 –II– зажигательных — 46 Пострадавших: Ранено — 2 человека Убит — 1 человек.						
2.	ВОЛОДАРСКИЙ РАЙОН Станционная ул., Веселый поселок, Еврейское кладбище	15 зажигательных бомб. Пострадавших нет.	19	57	25 ГПИ. Группы самозащиты домохозяйств.	20.00	20.05	Бомбы ликвидированы.
5.	В. ОСТРОВСКИЙ РАЙОН На углу Бугского и Волжского пер. д. 2	1 осколочная бомба. Выбиты стекла в жилом доме. Пострадавших нет.	20	55	1 мед. сан. звено 15 уч. 1 отделение АВК 15 уч.			
4.	КУЙБЫШЕВСКИЙ РАЙОН Пл. Островского.	1 фугасная бомба. Выбиты стекла и частично повреждены рамы в угловом павильоне и летней столовой Дворца Пионеров. Разрушена мостовая и водопроводная магистраль. Пострадавших: Ранено — 4 человека Убито — 5 человек.	20	15	1 отделение АВК 27 уч. 1 отделение МСК 27 уч. Бригада Горвода.	20.30	21.40	Пострадавшим оказана помощь. Перекрыт водопровод.
	Пр. 25 Октября 58–60	1 фугасная бомба. Повреждена мостовая и порваны трамвайно-троллейбусные провода. Пострадавших: Ранено — 35 человек Убито — 5 –II–	20	15	1 отделение МСК 27 уч. Бригада Лентрамвая.	20.30		Пострадавшим оказана помощь. Производится восстановление трамвайно-троллейбусных проводов.
	Ул. Ракова 31 — ул. Пролеткульта 4	1 фугасная бомба. Разрушены 2-х этажный жилой флигель и каменный сарай во дворе дома №4. Пожар. Пострадавших: Ранено — 19 человек. Убито — 2 –II–	20	15	АВК 27-го участка 1 отделение МСК 27 уч. Дегазкоманда 27 уч. 17 ГПК.	20.37		Извлеченным из завала пострадавшим — оказана помощь. Спасательные работы продолжаются.
		Всего по району: Сброшено фугасных бомб — 3 Пострадавших: Ранено — 58 человек Убито — 12 –II–						
5.	КИРОВСКИЙ РАЙОН	Район подвергался артиллерийскому обстрелу и воздушной бомбардировке.						
	В 8-ми жил. домах района	214 зажигательных бомб и 1 фугасная. Разрушений и пострадавших нет.	20 до 20	25 40	14 УПК, 31 УПК, 19 ВПО, 41 ВПО, 27 ВПО, 11 УПК Московского района, группы самозащиты домохозяйств, техразведка, 31 и 14.	20.30	21.05	Зажигательные бомбы ликвидированы.
	Торговый порт	33 артиллерийских снаряда. Канонерский остров — 1 снаряд — поврежден дом летнего типа. Нефтебаза — 1 снаряд — повреждены 3 емкости (пустые). 31 снаряд упал в воду. Пострадавших нет.	13 до 14	10 20	Объектовые команды.			
		Всего по району: Сброшено фугасных бомб — 1 Зажигательных — 214 Артиллерийских снарядов — 33						

6.	ФРУНЗЕНСКИЙ РАЙОН Ул. Дзержинского д. №40	1 фугасная бомба. Разрушен 2-х этажный флигель во дворе. В остальных 4-х этажных флигелях дома повреждены перегородки, двери, оконные переплеты. Пострадавших: Ранено — 96 человек. Убито — 11 –||–	20	30	2 взвода МСК 28 уч-ка. АВК 28 участка. 2 взвода дегаз. команды 28 участка. 2 отделения пож. команды 28 участка. 1 рота АВПолка.	21.41		Извлеченным из завала пострадавшим оказана помощь. Спасательные работы продолжаются. Население оставшееся без крова размещено.
7.	ДЗЕРЖИНСКИЙ РАЙОН В 18 жилых домах и учреждениях района	165 зажигательных и 9 фугасных бомб и 1 неразорвавшаяся. Пожары. Разрушения сараев и незначительное повреждение зданий. Пострадавших: Ранено — 20 человек Убит — 1 –||–	20 до 20	15 40	2 взвода МСК 6 уч-ка, 1 взвод АВК 6 уч-ка 7 УПК АВК 7-го участка. Группы самозащиты домохозяйств.	20.35	22.35	Пострадавшим оказана помощь. Произведено оцепление неразорвавшейся бомбы. Работы по разрядке начнутся с рассветом.
8.	МОСКОВСКИЙ РАЙОН в 22 жилых домах и на промобъектах	434 зажигательных и 2 фугасные бомбы. Малые пожары. Незначительные разрушения. Пострадавших: Ранено — 2 человека.	19	50	Объектовые команды. Группы самозащиты домохозяйств.	20.00		Зажигательные бомбы ликвидированы. Помощь пострадавшим оказана.
	Жилмассив завода Электросила — Решетникова 15	1 фугасная бомба. Разрушен жилой дом. Пострадавших: Убито — 2 человека.	19	50	АВК 12 участка.	20.00		Разбор будет произведен утром.
	Склад Бадаева — Киевская ул. 1	152 зажигательных бомбы. Пожар фруктового комбината. Пострадавших: Ранено — 1 человек.	19	50	14 ГПК 30 ГПК 38 ОПК	20.00	21.15	Пожар ликвидирован. Пострадавшему оказана помощь.
	Артель Стеклопробка Ул. Салова 38	1 фугасная бомба. Разрушена проходная, водопровод, кабель 6 клв.	21	35	1 отделение АВК 11 уч-ка Дружина РОКК.	21.40	21.55	Восстановительные работы проводятся.
	Ленинградская Товарная — Московская — ст. Бадаевская	140 зажигательных бомб. В районе складов 2, 3, 6 и 7.	19	50	Объектовая пож. команда.	19.50	20.00	Зажигательные бомбы ликвидированы.
		Всего по району: Сброшено Фугасных бомб — 4 Зажигательных — 726 Пострадавших: Ранено — 3 человека Убито — 2 человека.						
9.	СМОЛЬНИНСКИЙ РАЙОН В 13 жилдомах района	143 зажигательных и 6 фугасных бомб. Малые пожары. Разрушен водопровод на ул. Красн. площади у дома №4.	20	40	УПК 23 участка, 1 отд. УПК 9 участка. 2 отд. ВПК. 1 отд. УПК 8 участка Бригада «Водоканал» Группа самозащиты домохозяйств.	20.45	21.32	Бомбы и пожары ликвидированы.
	3-д Халтурина Тележная ул. 37	10 зажигательных бомб. Пожар столовой и штабелей дров.	20	40	7 ГПК, 8 ГПК, 37 ВПК.	20.46	23.20	Бомбы и пожары ликвидированы.
	Боткинская б-ца — Миргородская 3	25 зажигательных бомб. Пожар 14, 16 и 13 бараков, сарая и конюшни. Имеются предположения на наличие неразорвавшейся фугасной бомбы.	20	35	УПК 9-го участка 1 отд. УПК 8 участка Подразделения 4 полка.	20.41	22.59	Пожары ликвидированы. Очаг оцеплен. Техразведка приступит к работе с рассветом.
	ГОРВОД Ул. Воинова 56	4 зажигательных бомбы.	20	40	Объектовая пож. команда.	20.40	20.54	Бомбы ликвидированы.
	Училище Связи Советский пр. 32-б	1 фугасная бомба. Частичное разрушение угла здания училища.	20	40	Формирования училища.			

	Дворец Урицкого Ул. Воинова 47	7 зажигательных бомб.	20	45	Объектовые команды.	20.45	20.53	Бомбы ликвидированы.
	2-я ГЭС Новгородская 12/14	2 фугасные бомбы. Снесена крыша угольного склада и разбиты два вагона. Пострадавших: Ранено — 6 человек.	20	40	Объектовые команды.	20.43	21.36	Пострадавшим оказана помощь.
	Райисполком Пр. 25 Октября 174	3 зажигательных бомбы.	20	35	Группа самозащиты.	20.35	20.43	Бомбы ликвидированы.
		Всего по району: Сброшено Фугасных бомб — 3 Зажигательных — 192 Пострадавших: Ранено — 6 человек						
10.	КРАСНОГВАРДЕЙСКИЙ РАЙОН Территория завода им. Свердлова. Свердловская наб., Арсенальная ул., Кондратьевский пр.	6 фугасных бомб из них одна неразорвавшаяся. До 100 шт. зажигательных бомб. Разрушены и в результате пожара сгорели механический цех, цех №1, 15. При тушении пожара сброшенной фугасной бомбы повреждены рукава, и автонасосы ЗИС-11, ЦУПК 21-й УПК. Повреждены фидерная, компрессорная, энергоцех, кузница, питомник собак завода им. Свердлова. На Кондратьевском пр. разрушен трамвайный путь. Пострадавших: Ранено — 28 человек. Убито — 14 –||– из них: ранено 5 ч. и убито 3 человека бойцов 21-й УПК.	20	15	1 взвод МСК и ППК 21-го участка. 1 медсанотделение и сан. машина завода Кр. Выборжец. Дружина РОКК, 3 машины Скорой помощи. 2 взвода АВК 21-го участка, 1 взвод АВК 22-го участка и бригада Лентрамвай. 2 отделения районного подрывного взвода. 18 отделений ГПК и 6 отделений УПК.	20.20 20.20	1.20 2.30	Пострадавшим оказана помощь и направлены в больницы завода 349 и им. К. Маркса. Заделана воронка. Восстановлен трамвайный путь. Место падения фугасной бомбы неразорвавшейся оцеплено. Производится раскопка. Пожары ликвидированы. Огонь на окружающие здания не распространился.
	З-д №7 ул Комсомола 1/3	21 зажигательная бомба. Пожаров не возникло.	20	15	Пожарные посты на чердаках и крышах.			Бомбы ликвидированы.
	Тюрьма №1 Арсенальная наб.	2 фугасные бомбы. Образовались воронки на проезжей части. Повреждений зданий и пострадавших нет.	20	15	Формирования тюрьмы.			
	З-д «Северный Пресс»	До 50 шт. зажигательных бомб. Возникли пожары в складе тары, в цехах: гальваническом и хромолитографии. Сгорел склад тары. Пострадавших: Ранен — 1 человек Угорел — 1 человек	20	25	1 отделение МСК 22-го участка. 3 отделения 22 УПК и 9 отделений ГПК 5 автоцистерн.	20.35 20.30	20.55	Пострадавшим оказана помощь. Пожары ликвидированы.
	В 100 метрах от Финляндского жел. дор. моста. Окружная жел. дор. ветка.	1 фугасная бомба. Разрушен путь 30 п. м.	20	25	Восстановительная бригада Окт. жел. дороги.	21.15		Работа по восстановлению пути продолжается.
		Всего по району: Сброшено Фугасных бомб — 9 Зажигательных — 171 Пострадавших: Ранено — 29 человек Убито — 14 человек. Угорел — 1 человек						

	ВСЕГО ЗА 28 СЕНТЯБРЯ 1941 ГОДА. 1. Артснарядов — 33 2. Фугасных бомб — 32 3. Зажигательных — 1520 <нрзб.> 4. Пострадавших: ранено — 214 человек Убито — 41 человек Угорел — 1 –||– Извлечено из под завалов из очага в Гостином дворе Куйбышевский район — Убитых — 5 человек. 28 сентября 1941 года подан сигнал «ВТ» в 1.07. Поражений не было. 29 сентября 1941 года артиллерийскому обстрелу подвергся «Торговый порт» с 3.15 до 3.30 Всего 16 снарядов — в воду. Повреждений и пострадавших нет. Оперативная сводка закончена составлением в 9.0029 сентября 1941 года.				

НАЧАЛЬНИК ШТАБА МПВО гор. ЛЕНИНГРАДА МАЙОР /ТРЕГУБОВ/

ВОЕНКОМ ШТАБА МПВО гор. ЛЕНИНГРАДА /ЧЕПУРИН/

НАЧАЛЬНИК 1-ГО ОТДЕЛА КАПИТАН /МИХАЙЛОВ/

Отпечатано 7 экз. Разослано по списку 29.9.41 г. / ас.

1-ый отдел

30 СЕНТЯБРЯ 1941 г.

исх. №802 сс

РАССЕКРЕЧЕНО

СОВ. СЕКРЕТНО

Экз. №7

ГЛАВНОКОМАНДУЮЩЕМУ ВОЙСК ЛЕНИНГРАДСКОГО ФРОНТА ГЕНЕРАЛУ АРМИИ ЖУКОВУ.

ЧЛЕНУ ВОЕННОГО СОВЕТА СЕКРЕТАРЮ ЦК ВКП (б) тов. ЖДАНОВУ.

ПРЕДСЕДАТЕЛЮ ИСПОЛКОМА ЛЕНГОРСОВЕТА ДЕПУТАТОВ ТРУДЯЩИХСЯ т. ПОПКОВУ.

СЕКРЕТАРЮ ЛЕНИНГРАДСКОГО ГОРКОМА ВКП /б/ тов. КУЗНЕЦОВУ.

ЗАМ. ГЛАВНОКОМАНДУЮЩЕГО СЗН Адмиралу ИСАКОВУ

НАЧАЛЬНИКУ УПРАВЛЕНИЯ НКВД ЛО — КОМИССАРУ ГОСБЕЗОПАСНОСТИ 3-го РАНГА тов. КУБАТКИНУ.

Представляю оперативную сводку № 35 о результатах артиллерийского обстрела и воздушного налета противника на город Ленинград к 10.00 30 сентября 1941 г.

ПРИЛОЖЕНИЕ: Упомянутое на « 2 « листах.

НАЧАЛЬНИК МЕСТНОЙ ПВО ЛЕНИНГРАДА — ПОЛКОВНИК /ЛАГУТКИН/

Отпечат. 7 экз. разослано по списку экз. №7 — в дело. 30.9.1941 г. / ас.

ОПЕРАТИВНАЯ СВОДКА № 35
ШТАБА МПВО ГОРОДА ЛЕНИНГРАДА О РЕЗУЛЬТАТАХ АРТИЛЛЕРИЙСКОГО ОБСТРЕЛА И ВОЗДУШНОГО НАЛЕТА К 10.00 30 СЕНТЯБРЯ 1941 Г.

№ № п/п	Места и очаги поражения	Характер и размеры поражения и разрушения	Время обнаружения		Наименование сил и средств, введенных для ликвидации поражения	Время		Что сделано по ликвидации поражений
			часы	мин.		ввода подраз-делений	окончания работ	
1	2	3	4	5	6	7	8	9

		29 сентября 1941 года город подвергался артиллерийскому обстрелу с 3.15 до 3.30 и бомбардировке с воздуха по сигналу «Воздушная Тревога» в 19.29. Всего за 29 сентября по городу было дано 3 сигнала «Воздушная Тревога» с общей продолжительностью 2 часа 25 минут. Бомбардировке с воздуха подверглись:						
1.	СМОЛЬНИНСКИЙ РАЙОН	49 зажигательных бомб, сброшенных на территории бывш. Александро-Невской Лавры, в автопарке №1 и на базе №8 Заготзерно, ликвидированы в момент воспламенения.	19	53	Формирования МПВО объектов.	19.54	19.59	
2.	КРАСНОГВАРДЕЙСКИЙ РАЙОН	40 зажигательных бомб — на территории завода «Северный Пресс». Пожаров не возникло.	19	57	Объектовые команды.			Зажигательные бомбы ликвидированы.
		Артиллерийскому обстрелу подверглись:						
3.	КИРОВСКИЙ РАЙОН	1 артиллерийский снаряд на лесной склад завода «Пионер». Разрушен деревянный настил дороги. Пострадавших нет.	— — 9	— — 40	—	—	—	—
	Торговый порт	20 артиллерийских снарядов. Из них — 16 1 1 1 1	13 13 9 10 17 17	15 40 39 25 58 59				
		Повреждены 2 жел. дор. пути станции Новый Порт. Пострадавших нет.						
	30 сентября 1941 года артиллерийского обстрела и воздушного нападения на город в период с 0 до 9.00 не было. Оперативная сводка закончена составлением в 9.00 30.9.41 г.							

НАЧАЛЬНИК ШТАБА МПВО гор. ЛЕНИНГРАДА МАЙОР /ТРЕГУБОВ/

ВОЕНКОМ ШТАБА МПВО гор. ЛЕНИНГРАДА /ЧЕПУРИН/

НАЧАЛЬНИК 1-ГО ОТДЕЛА КАПИТАН /МИХАЙЛОВ/

Отпечатано 7 экз. Разослано по списку 30.9.41 г. / ас.

1-ый отдел

30 СЕНТЯБРЯ 1941 г.

исх. №805 сс

РАССЕКРЕЧЕНО

СОВ. СЕКРЕТНО

Экз. №5

ЧЛЕНУ ВОЕННОГО СОВЕТА СЕКРЕТАРЮ ЦК ВКП (б) тов. ЖДАНОВУ.

СЕКРЕТАРЮ ЛЕНИНГРАДСКОГО ГОРКОМА ВКП (б) тов. КУЗНЕЦОВУ.

ПРЕДСЕДАТЕЛЮ ИСПОЛКОМА ЛЕНГОРСОВЕТА ДЕПУТАТОВ ТРУДЯЩИХСЯ т. ПОПКОВУ

НАЧАЛЬНИКУ УПРАВЛЕНИЯ НКВД ЛО — КОМИССАРУ ГОСБЕЗОПАСНОСТИ 3-го РАНГА тов. КУБАТКИНУ.

Представляю оперативную сводку о результатах артиллерийского обстрела и воздушного нападения на город Ленинград за время с ИЮНЯ по СЕНТЯБРЬ месяц 1941 года.

ПРИЛОЖЕНИЕ: Упомянутое на « 6 « листах.

НАЧАЛЬНИК МЕСТНОЙ ПВО ЛЕНИНГРАДА — ПОЛКОВНИК /ЛАГУТКИН/

Отпечат. 5 экз. экз. 1–4 — в адрес, экз. №5 — в дело. 30.9.1941 г. / ас.

ОПЕРАТИВНАЯ СВОДКА ШТАБА МЕСТНОЙ ПРОТИВОВОЗДУШНОЙ ОБОРОНЫ ГОРОДА ЛЕНИНГРАДА О РЕЗУЛЬТАТАХ АРТИЛЛЕРИЙСКОГО ОБСТРЕЛА И ВОЗДУШНОГО НАПАДЕНИЯ НА ГОРОД ЛЕНИНГРАД В ПЕРИОД С ИЮНЯ ПО СЕНТЯБРЬ МЕСЯЦ 1941 Г.

Город Ленинград в период с 4 по 27 сентября 1941 года подвергался артиллерийскому обстрелу и воздушным нападениям противника.

Первый артиллерийский обстрел — 4 снаряда — произведен 4 сентября и первое воздушное нападение 8 сентября 1941 г.

В июле и августе месяце воздушным нападениям подвергались города ПУШКИН и КОЛПИНО.

КОЛИЧЕСТВО СИГНАЛОВ «ВТ».

Всего в период с 23 июня по 28 сентября 1941 года по городу Ленинграду подан 171 сигнал «Воздушная тревога», общей продолжительностью 109 час 22 минуты.

КОЛИЧЕСТВО АРТСНАРЯДОВ И АВИАБОМБ.

В результате артиллерийского обстрела и воздушного нападения на город Ленинград сброшено:

	ВСЕГО	Из них не взорвалось.
Артиллерийских снарядов	2049	75
Фугасных бомб	1205	64
Зажигательных бомб	13468	690

В первой половине сентября артиллерийские снаряды применялись противником калибра 10 дм. В дальнейшем применялся калибр 6–8дм., а в отдельные дни — 3 дм.

Фугасные авиабомбы применяются в подавляющем большинстве в 50, 100 и 250 килограмм, зажигательные в 2 килограмма.

При налете на город 22 и 23 сентября противником в значительном количестве применены осколочные авиабомбы.

Крупно-калиберные авиабомбы — 250, 500 и 1000 килограмм применялись противником 8, 9, 19 и 22 сентября.

Наиболее интенсивному артиллерийскому обстрелу подвергались окраинные районы города — Московский и Кировский — в период с 13 по 18 сентября, при чем обстреливались главным образом Торговый порт и Кировский Завод.

Начиная с 19 сентября интенсивность артиллерийского огня значительно снизилась.

От воздушных бомбардировок наиболее пострадали центральные районы — Октябрьский, Куйбышевский, Смольнинский и окраинные районы, с большим количеством производственных предприятий — Володарский, Московский и Кировский. Не пострадали от бомбардировок Василеостровский и Свердловский районы города.

1. ПОТЕРИ.

В результате артиллерийского обстрела и воздушных бомбардировок город понес потери:

	Ранено	Убито	Всего
От артогня	1488	343	1831
От фугасных и осколочных бомб	4110	860	4970
ИТОГО:	5598	1203	6801

Из общего количества пострадавших гражданского населения 5982 человека, военнослужащих 819 человек.

Из образовавшихся при разрушениях жилых домов обвалов, в результате спасательных работ проведенных формированиями Местной ПВО, извлечено из под завалов:

Здоровых — 235 человек

Раненых — 588 –||–

Убитых — 457 –||–

— —

ИТОГО: 1280 человек.

В участковых командах МПВО города пострадало личного состава:

Ранено — 90 человек

Убито — 16 человек

При исполнении служебных обязанностей убит, при разрыве артснаряда, Начальник штаба МПВО города Колпино капитан МАРТЫНЕНКО.

2. РАЗРУШЕНИЯ И ПОВРЕЖДНИЯ.

Каменных жилых домов — 105

Деревянных жил. домов — 37

Ведомственных домов — 17

Нежилых зданий — 30

— —

ИТОГО: 189

Наиболее характерными повреждениями зданий являются:

а) Гостиный Двор — полностью разрушена трехэтажная часть корпуса, занятого учреждениями и мастерскими.

б) Стремянная ул. 12 — полностью разрушено 3 нижних этажа, 2 верхних этажа повисли и угрожали обвалом.

в) Гулярная ул. 20/22 — разрушен шестиэтажный дом.

г) Б. Московская 9 — полностью разрушено 4 этажа жилого пятиэтажного дома.

д) Рыночная ул. 16 — вырвано два нижних этажа шестиэтажного дома с угрозой обрушения верхних этажей.

3. ВОДОПРОВОД И КАНАЛИЗАЦИЯ.

Разрушений канализации — 21 место

Разрушений водопровода — 65 мест

Диаметр разрушенных труб водопровода (в дюймах):

36 « — 3

30» — 5

24» — 4

20» — 4

18» — 2

16» — 3

12» и менее — 44

Разрушения водопровода и канализации на работе производственных предприятий не отразились, в связи с быстрым включением дублирующего питания, но в некоторых случаях в значительной степени затруднялась ликвидация возникших при бомбометании пожаров (Советский пр. 50).

4. РАДИО-СЕТЬ и ТЕЛЕФОННАЯ СЕТЬ.

Всего имелось разрушений радио-трансляционной сети в 210 местах — с выходом из строя 218.000 радиоточек — т.е. 50% всего количества точек и телефонной сети — 6. 290 телефонных пар. Восстановление работы радиоточек производилось в среднем через 30–50 минут, вследствие чего оповещение города производилось без задержек и полностью.

5. ТРАМВАЙНО-ТРОЛЛЕЙБУСНОЕ ХОЗЯЙСТВО.

Разрушения пути — в 23 местах, контактной сети в 83 местах. Нормальное движение трамваев задерживалось на сроки от 30 минут до 2 часов.

На более длительный срок — 8 часов — было задержано движение на проспекте 25 Октября у дома № 119, в связи с тем, что работы по восстановлению трампутей были задержаны восстановлением разрушенного водопровода.

6. ЭНЕРГОХОЗЯЙСТВО ГОРОДА.

В системе Ленэнерго были разрушены подземные кабели в 40 местах и низковольтные и высоковольтные линии передачи в 60 местах. Промышленность города от выхода из строя кабелей сети Ленэнерго существенно не пострадала, в связи с переключением электропитания на дублирующие кабеля.

Отмечен один случай отказа в работе радиотрансляционной сети 9 районов города из-за отсутствия тока.

7. ДОРОЖНОЕ ХОЗЯЙСТВО.

Разрушено 2965 квадратных метров усовершенствованных мостовых и 3965 кв. метров простейших мостовых.

8. ПОЖАРЫ И ИХ ЛИКВИДАЦИЯ.

Подавляющее большинство зажигательных бомб и мелких загораний ликвидировано группами самозащиты жилых домов и объектов.

Крупные пожары, причинившие большой материальный ущерб, возникли:

1. На складе им. Бадаева Московского района.

2. На военном складе — Обводный канал — уг. Лермонтовского.

3. В Ленинградском Торговом Порту.

4. В военном госпитале — Советский пр. 50.

5. В жилых деревянных бараках по ул. Калинина у Кировского завода.

6. На заводе им. Свердлова.

7. В жилых домах по Михайловской ул. — Кировского района.

9. СИЛЫ И СРЕДСТВА МПВО УЧАСТВУЮЩИЕ В ЛИКВИДАЦИИ ОЧАГОВ ПОРАЖЕНИЯ.

По ликвидации очагов поражения работали участковые и объектовые команды МПВО, формирования служб города, аварийно-восстановительные подразделения резерва города, дружины Красного Креста и группы самозащиты жилых домов.

Для ликвидаций последствий крупного артналета противника 19 сентября было привлечено к работе:

Участковых команд — 11540 человек
Объектовых команд — 5000 –II–
Аварийно-восстановительных подразделений резерва города — 1500 –II–
Дружин Красного Креста — 1850 –II–
Групп самозащиты жилдомов — 4500 –II–
— —
ИТОГО: 25390 человек.
Машин «Скорая помощь» и приспособленных медсанмашин — 70 шт.
Автонасосов и автоцистерн — 103 шт.
НАЧАЛЬНИК ШТАБА МПВО гор. ЛЕНИНГРАДА МАЙОР /ТРЕГУБОВ/
ВОЕНКОМ ШТАБА МПВО гор. ЛЕНИНГРАДА /ЧЕПУРИН/
НАЧАЛЬНИК 1-ГО ОТДЕЛА КАПИТАН /МИХАЙЛОВ/
Отпечатано 2 экз. 30.9.41 г. / ас.
Размножено дополнительно с исправлениями 4 экз. Разослано с №805 сс
Экз. №2 уничтожен сожжением. Дата: 30.9.41. и две подписи

▲ Горожане сталкивают на мостовую троллейбус, отброшенный взрывной волной на тротуар на бульваре Профсоюзов. 18 сентября 1941 года.

ЖИТЕЛИ ЛЕНИНГРАДА! 202 Р

Киев занят германскими войсками!

Окруженная армия, поняв бесцельность борьбы, сложила оружие.

Командование успело улететь на самолете. Ваш „комитет обороны" также постарается в трудную минуту спасти свою шкуру, после того, как будут уничтожены ваши жилища и погибнут десятки тысяч невинных людей.

Спасайтесь бегством через Ладожское озеро. Требуйте, чтобы вам заблаговременно предоставили достаточное количество пароходов!

▲ Такие нацистские листовки сбрасывали на Ленинград в ноябре 1941 года.

№ 811 / сс
01.10.41.

РАССЕКРЕЧЕНО
СОВ. СЕКРЕТНО
Экз. №7

ЧЛЕНУ ВОЕННОГО СОВЕТА СЕКРЕТАРЮ ЦК ВКП(б) тов. ЖДАНОВУ.
ГЛАВНОКОМАНДУЮЩЕМУ ВОЙСК ЛЕНИНГРАДСКОГО ФРОНТА ГЕНЕРАЛУ АРМИИ ЖУКОВУ. ПРЕДСЕДАТЕЛЮ ИСПОЛКОМА ЛЕНГОРСОВЕТА ДЕПУТАТОВ ТРУДЯЩИХСЯ т. ПОПКОВУ.
СЕКРЕТАРЮ ЛЕНИНГРАДСКОГО ГОРКОМА ВКП /б/ тов. КУЗНЕЦОВУ
НАЧАЛЬНИКУ УПРАВЛЕНИЯ НКВД ЛО — КОМИССАРУ ГОСБЕЗОПАСНОСТИ 3-го РАНГА тов. КУБАТКИНУ.
ЗАМ. ГЛАВНОКОМАНДУЮЩЕГО СЗН Адмиралу ИСАКОВУ.
Представляю оперативную сводку № 36 о результатах артиллерийского обстрела и воздушного налета противника на город Ленинград к 10.00 1 октября 1941 г.
ПРИЛОЖЕНИЕ: Упомянутое на « « листах.
НАЧАЛЬНИК МЕСТНОЙ ПВО ЛЕНИНГРАДА — ПОЛКОВНИК /ЛАГУТКИН/
Отпечат. 7 экз. разослано по списку экз. № 7 — в дело. 01.10.1941 г. / ое.

ОПЕРАТИВНАЯ СВОДКА № 36
ШТАБА МПВО ЛЕНИНГРАДА О РЕЗУЛЬТАТАХ АРТИЛЛЕРИЙСКОГО ОБСТРЕЛА И ВОЗДУШНОГО НАЛЕТА К 9.00 1 ОКТЯБРЯ 1941 Г.

№№ п/п	Места и очаги поражения	Характер и размеры поражения и разрушения	Время обнаружения		Наименование сил и средств, введенных для ликвидации поражения	Время		Что сделано по ликвидации поражений
			часы	мин.		ввода подразделений	окончания работ	
1	2	3	4	5	6	7	8	9
		25–30 сентября из очага в «Гостином дворе» Куйбышевского района из под обломков извлечено дополнительно: Ранен — 1 человек Убитых — 12 человек 30 сентября 1941 года город подвергался артиллерийскому обстрелу с 8.50 до 20.15 и бомбардировке с воздуха по сигналу «Воздушная Тревога» в 19.35. Всего за 30 сентября по городу было дано 2 сигнала «Воздушная Тревога» с общей продолжительностью 0.47 минут. В результате артиллерийского обстрела и бомбардировки с воздуха в городе образовались очаги поражения:						
1.	СМОЛЬНИНСКИЙ РАЙОН «Горвод» ул. Воинова, 56	4 фугасные бомбы на территории объекта, около здания новых фильтров. Разрушений и пострадавших нет. Повреждены воздушные линии связи.	20	25	Объектовые формирования.	6.00 1.10.41.		Работа о заделке воронок и восстановление связи продолжаются.
2.	МОСКОВСКИЙ РАЙОН	Район подвергся артиллерийскому обстрелу в период с 17.00 до 18.20 Артобстрелу подверглись следующие объекты:						
	Ленмясокомбинат	6 артснарядов. Разрушений нет. Пострадавших: Убит — 1 человек.	17 и 18	15 20	Команды МПВО объекта.	18.25		
	Строительство дома Ленсовета	6 артснарядов. Сгорел деревянный сарай. Пострадавших нет.	с 17 до 18	45 10	ОПК Авиаинститута. 1 отделение 38 ГПК 1 –||– 14 ГПК 1 –||– 12 УПК 1 –||– 33 УПК	18.15	18.45	Пожар ликвидирован.

		Всего по Московскому району: Артиллерийских снарядов — 12 Пострадавших: Убит — 1 человек.						
3.	КИРОВСКИЙ РАЙОН	Район подвергся артобстрелу в период с 8.30 до 20.15 Очаги поражения образовались:						
	Ленморторгпорт	44 артиллерийских снаряда. Разрушений и пострадавших нет.	с 8 до 16	50 00	—			
	Кировский завод	32 артснаряда, из них 1 снаряд в турбинном цехе. Разрушений оборудования нет. Пострадавших: ранено — 9 человек. Убито 2 человека.	с 16 до 20	55 15	Команды МПВО объекта.	16.55	20.00	Пострадавшим оказана помощь.
	Завод им. Жданова	9 артснарядов. В 8-м цехе разрушена стена цеха. Пострадавших: Убит — 1 человек.	с 17 до 18	15 45	Команды МПВО объекта.	17.15		Продолжаются восстановительные работы.
	Ул. Газа, Школьный пер. 3, ул. Возрождения 4 и 12, ул. Стачек, 64, 74, 80	14 артснарядов. Разрушен сарай в д. 4 по улице Возрождения, в д. д. 58 и 64 по ул. Стачек повреждены крыши.	с 18 до 19	10 30	Группы самозащиты и МСК 31 участка.			Пострадавшим оказана помощь на месте. Тяжело раненые и убитые отправлены в больницы им. Володарского и Урицкого.
	Огородный пер. 3, Новый пер. 3 и Зимин пер. 3	Пострадавших: ранено — 17 человек. Убито — 5 –||–						
		Всего по Кировскому району: Артиллерийских снарядов — 99 Пострадавших: ранено — 26 Убито — 8						
4.	ВЫБОРГСКИЙ РАЙОН	Район подвергся бомбардировке с воздуха в 19.35. Очаги поражения образовались:						
	Мартыновка, Коломяги, Озерки, Шувалово, Б. Спасская ул., Пискаревская ул.	104 зажигательных и 7 фугасных бомб. Сгорел одноэтажный дом — Мартыновка, Полевая 3.	с 19 до 20	51 37	7 автоходов ГПК. Группы самозащиты. 1 отделение АВК 20 участка.	20.20	21.45	Зажигательные бомбы и загорания от них ликвидированы, пожар на Мартыновке локализован.
5.	ВОЛОДАРСКИЙ РАЙОН	Район подвергся бомбардировке с воздуха в 19.35. Очаги поражения образовались:						
	Мыловаренный завод	30 зажигательных бомб. Бомбы упали на крыши механического, туалетного, глицеринового, мыловаренного цехов и центрального склада. В механическом цехе загорелись чердачные перекрытия. Пострадавших нет.	19	46	39 ВПК — 2 автохода. 10 ВПК — 1 автоход. Команды объекта.	19.45	20.50	Пожар ликвидирован.
	Фабрика «Рабочий»	50 зажигательных бомб. Загорелись чердачные перекрытия ткацкого цеха, в результате чего 2-й Ткацкий корпус частично вышел из строя. Основы и станки залиты водой. Пострадавших нет.	19	46	Пож. команда объекта. 2 автохода 39 ВПК 1 автоход 6 ВПК 1 –||–10 ВПК	19.50	21.40	Пожар ликвидирован.
	Катушечная фабрика	11 зажигательных бомб. Пожаров не было. Пострадавших нет.			Силы и средства объекта.	19.46	20.02	Бомбы ликвидированы.
	Прав. берег Невы, 84 Комбинат им. Тельмана	120 зажигательных бомб. Пожаров не возникло.	19	46	Группы самозащиты и дозор 24 участка.	19.46	20.05	Бомбы ликвидированы.
	Пр. С.Смоленского 77	1 зажигательная бомба на крышу дома, пожара и пострадавших не было.	19	46	Группа самозащиты дома.	19.46	20.00	Бомбы ликвидированы.
		Всего по Володарскому району: Зажигательных бомб — 212						

6.	ГОР. КОЛПИНО	Производился артобстрел в течение дня. Значительных разрушений нет. Пострадавших: Раненых — 40 человек, из них 36 военнослужащих. Убито — 4 человека, из них 2 военнослужащих.						
		ВСЕГО ПО ГОРОДУ ЛЕНИНГРАДУ: Артиллерийских снарядов — 111 Фугасных бомб — 11 Зажигательных бомб — 316 Пострадавших: Ранено — 66 человек. Убито — 13 –II– Извлечено из под обломков прошлых дней: Раненых — 1 человек. Убитых — 12 –II– 1 октября 1941 года с 0 ч. 00 мин до 9.00 артобстрела и воздушного нападения не было.						

Оперсводка закончена составлением в 9.00

01.10.41 г.

НАЧАЛЬНИК ШТАБА МПВО гор. ЛЕНИНГРАДА МАЙОР /ТРЕГУБОВ/

ВОЕНКОМ ШТАБА МПВО гор. ЛЕНИНГРАДА /ЧЕПУРИН/

НАЧАЛЬНИК 1-ГО ОТДЕЛА КАПИТАН /МИХАЙЛОВ/

Отпечатано 7 экз. Разослано по списку. экз. №7 — в дело. 1.10.41 г. / ое.

1-ый отдел

2 ОКТЯБРЯ 1941 г.

исх. №815 / сс

РАССЕКРЕЧЕНО

СОВ. СЕКРЕТНО

Экз. №6

ЧЛЕНУ ВОЕННОГО СОВЕТА СЕКРЕТАРЮ ЦК ВКП(б) тов. ЖДАНОВУ.

ПРЕДСЕДАТЕЛЮ ИСПОЛКОМА ЛЕНГОРСОВЕТА ДЕПУТАТОВ ТРУДЯЩИХСЯ т. ПОПКОВУ.

СЕКРЕТАРЮ ЛЕНИНГРАДСКОГО ГОРКОМА ВКП /б/ тов. КУЗНЕЦОВУ

НАЧАЛЬНИКУ УПРАВЛЕНИЯ НКВД ЛО — КОМИССАРУ ГОСБЕЗОПАСНОСТИ 3-го РАНГА тов. КУБАТКИНУ.

ЗАМ. ГЛАВНОКОМАНДУЮЩЕГО СЗН Адмиралу ИСАКОВУ.

Представляю оперативную сводку № 37 о результатах артиллерийского обстрела и воздушного налета противника на город Ленинград к 10.00 2 октября 1941 г.

ПРИЛОЖЕНИЕ: Упомянутое на « 7 « листах.

НАЧАЛЬНИК МЕСТНОЙ ПВО ЛЕНИНГРАДА — ПОЛКОВНИК /ЛАГУТКИН/

Отпечат. 6 экз. разослано по списку экз. №6 — в дело. 02.10.1941 г. / ас.

ОПЕРАТИВНАЯ СВОДКА № 37
ШТАБА МПВО ГОРОДА ЛЕНИНГРАДА О РЕЗУЛЬТАТАХ АРТИЛЛЕРИЙСКОГО ОБСТРЕЛА И ВОЗДУШНОГО НАЛЕТА К 9.00 2 ОКТЯБРЯ 1941 Г.

№ № п/п	Места и очаги поражения	Характер и размеры поражения и разрушения	Время обнаружения		Наименование сил и средств, введенных для ликвидации поражения	Время		Что сделано по ликвидации поражений
			часы	мин.		ввода подразделений	окончания работ	
1	2	3	4	5	6	7	8	9
		1 октября 1941 года город подвергался артиллерийскому обстрелу с 10.00 до 17.15 и бомбардировке с воздуха по сигналу «Воздушная Тревога» в 19.38. Всего за 1 октября по городу было дано 2 сигнала «Воздушная Тревога» с общей продолжительностью 3 часа. В результате артиллерийского обстрела и бомбардировки с воздуха в городе образовались очаги поражения:						
1.	ВЫБОРГСКИЙ РАЙОН	Район подвергался бомбардировке с воздуха						
	Территория ВЭТАС	3 фугасные бомбы. Разрушен складской сарай, выбиты стекла, рамы и двери в главном корпусе Академии.	20	35	1 отделение АВК 19-го участка.	20.45	21.12	Восстановительные работы производятся силами ВЭТАС.
2.	КРАСНОГВАРДЕЙСКИЙ РАЙОН В 19 жилдомах района	74 зажигательных бомбы. В отдельных жилых домах возникли малые пожары.	20 до 20	02 25	1 отделение 22 УПК 2 –II– 26 УПК 2 –II– 42 ГПК 2 –II– 13 ГПК 2 –II– 12 ГПК Группы самозащиты домохозяйств.	20.10	20.30	Пожары и бомбы ликвидированы.
	Пр. Ленина — правая сторона Совхоз б-цы Мечникова	3 фугасные бомбы. Разрушений нет. Пострадавших: Ранено — 2 человека. Убит — 1 человек.	20	25	1 отделение АВК 22 уч. 1 отделение МСК 22 уч.	20.35	21.00	Пострадавшим оказана помощь.
	Нефтебаза и Совхоз «Ручьи»	6 фугасных бомб. Разрушений нет.	20	25	Объектовые команды.	20.40		
		Всего по району: Сброшено фугасных бомб — 9 зажигательных — 74 Пострадавших: Ранено — 2 человека. Убит — 1 человек.						
3.	ФРУНЗЕНСКИЙ РАЙОН	Район подвергся артобстрелу.						
	На углу Боровой и Социалистической ул.	1 артснаряд на территории Шоколадной фабрики, в производственных и иных корпусах выбиты стекла.	14	50				
	На углу Под»ездного пер. и Обводного канала	1 артснаряд в воду.	15	50				
4.	ОКТЯБРЬСКИЙ РАЙОН	Район подвергался бомбометанию с воздуха.						

	По жилым домам района	186 зажигательных бомб.	20	46	УПК 1 участка УПК 2 участка УПК 35 участка 2 ВГПК Группы самозащиты.	21.11	23.00	Бомбы ликвидированы.
	Ул. Герцена 39 Гостиница «Астория»	22 зажигательных бомбы. Малые пожары чердачных перекрытий и мансарда.	20	46	УПК 35 участка мехлестница.	21.09	22.50	Бомбы ликвидированы.
	Ул. Герцена 43	12 зажигательных бомб. Пожар чердачного помещения.	20	52	УПК 1 участка.	21.11	23.03	Бомбы ликвидированы.
		Всего по району: Сброшено зажигательных бомб — 220						
5.	ДЗЕРЖИНСКИЙ РАЙОН В 43 жилдомохозяйствах района	130 зажигательных бомб. Малые пожары на чердаках отдельных жилдомов.	20 до 20	00 23	Группы самозащиты домохозяйств.	20.00	20.35	Пожары ликвидированы.
6.	КИРОВСКИЙ РАЙОН	Район подвергся артобстрелу.						
	Завод им. Жданова	11 артснарядов. Разрушений нет. Пострадавших: ранен — 1 человек.	11	55	МСЗвенья цеха.	11.56	12.00	Пострадавшему оказана помощь.
	Кировский завод	52 артснаряда. Поврежден жел. дор. путь, пожары 2-х масляных трансформаторов, конторки мастеров мех. цеха №18. Пострадавших: Ранено — 23 человека. Убито — 5 человек.	15 до 17	25 50	3 отд. 41 ВПО 1 отд. 19 ВПО Объектовые команды. Скорая помощь.	15.28	19.35	Помощь пострадавшему оказана. Пожары ликвидированы. Восстановительные работы проводятся.
	Торговый порт	19 артснарядов. Разрушений и пострадавших нет.	11 до 12	04 08				
	На территории района	9 артснарядов. По ул. Стачек д. 78–82 от артснарядов обрыв троллейбусной и осветительной сетей. Пострадавших: Ранено — 21 человек. Убито — 18 –II–	15 до 17	35 00	МСК 31 участка. Группы самозащиты. Скорая помощь. Бригада Лентрамвая.	15.40	17.15	Помощь пострадавшим оказана. Восстановительные работы закончены.
		Всего по району: Артиллерийских снарядов — 91 Пострадавших: Ранено — 45 человек. Убито — 18 –II–						
7.	МОСКОВСКИЙ РАЙОН	Район подвергался артобстрелу и бомбометанию с воздуха.						
	Обводный кан. 78 1-я ГЭС	8 артснарядов на угольной площадке. Разрушен забор, частично сарай и 3 метра жел. дор. пути. Пострадавших: Ранен — 1 человек.	14	40	Объектовые команды.	14.45	15.00	Пострадавшему оказана помощь.
	Строительство Дома Советов	12 артснарядов. 10 пробоин в стене, снесена часть крыши. Пострадавших: Ранено — 2 человека. Убит — 1 человек.	15	25	Объектовые команды.	15.30	16.00	Пострадавшему оказана помощь.
	На 32 мелких предприятиях и жилдомах	147 артснарядов. Незначительные разрушения и малые пожары. Пострадавших: Ранено — 86 человек. Убито — 16 –II–	14 до 17	35 10	Участковые команды. Объектовые команды. Скорая помощь.	14.40	17.00	Помощь пострадавшим оказана. Пожары ликвидированы. Восстановительные работы в значительной мере закончены.

	Международный пр. 77	1 фугасная бомба в сквере. Повреждены щели.	21	10				
		Всего по району: Сброшено фугасных бомб — 1 Арт. снарядов — 167 Пострадавших: Ранено — 89 человек Убито — 17 –II–						
8.	КУЙБЫШЕВСКИЙ РАЙОН	Район подвергался бомбардировке с воздуха. Очаги поражения образовались:						
	Институт им. Герцена	15 зажигательных бомб. Возник пожар.	19	50	1 отделение 27 УПК. Пож. команда объекта.	20.50	20.20	Пожар ликвидирован.
	Текстильный ин-т	3 зажигательных бомбы. Пожара не было.	20	43	Пож. команда объекта.	20.43	20.50	Бомбы ликвидированы.
	Центральный Телефонный узел.	4 зажигательных бомбы. Пожара не было.	19	50	–II–	19.50	20.00	–II–
	З-д №278	2 зажигательных бомбы. Пожара не было.	19	50	–II–	19.50	20.00	–II–
	Кирпичный пер. 1/4	Фугасная бомба. Разрушены угол дома с 6 по 1-й этаж, водопровод, порваны троллейбусные провода, по ул. Гоголя образовался завал. Пострадавших: ранено — 4 человека.	20	35	2 взвода АВК и 1 отделение МСК 27 участка. 60 человек от 2 Аварийно-восстан. полка МПВО.	20.41		Извлечено из под завала 4 раненых. Пострадавшим оказана помощь на месте. Тяжело раненые направлены в больницу. Произведено оцепление и ограждение очага, перекрыт водопровод. Восстановительные работы продолжаются.
	Б-ца им. Куйбышева	16 зажигательных бомб. Возник пожар.	8	25	Пож. команда объекта. 1 отделение 5 УПК.	8.30	8.48	Пожар и зажигательные бомбы ликвидированы.
	Ул. Восстания 8	15 зажигательных бомб. Загорелся стрелковый тир, деревянная постройка и склад.	8	25	–II–	8.32	8.55	–II–
	Пр. 25 Октября, Мойка, ул. Герцена, ул. Гоголя, ул. Плеханова, ул. Дзержинского, ул. Маяковского, ул. Восстания, ул. Жуковского, ул. Рубинштейна, Стремянная ул., Гусев пер.	190 зажигательных бомб. Возникли пожары в д. №21 по пр. 25 Октября, д. №5 по ул. Маяковского. У домов №90–92 по пр. 25 Октября сгорела машина Скорой помощи.	с 19 до 20	43 42	Группы самозащиты, унитарные команды объектов, работники милиции, бойцы участковых команд группами в 2–3 человека.	19.43	20.50	Пожары и бомбы ликвидированы.
		Всего по Куйбышевскому району: Сброшено фугасных бомб — 1 зажигательных — 245 Пострадавших: ранено — 4 человека.						
9.	ЛЕНИНСКИЙ РАЙОН	Район подвергался бомбардировке с воздуха.						
	Обводный кан. 137 уг. пр. Кр. Командиров	2 фугасные бомбы. Разрушено 5 этажей жилого дома с обвалом во двор и на набережную. У дома №137 — 141 перебиты 2 водопроводные магистрали д. 400 мм. Образовался оползень набережной. Пострадавших: Ранено — 60 человек. Убито — 12 –II–	21	00	2 взвода МСК 3 участка. Дружина РОКК 3 участка. 7 машин Скорой помощи. 2 взвода АВК 3 участка 2 взвода АВК 13 участка АВК 2-го участка. 2 отд. Западного района Ленводопровода.	21.15		Помощь пострадавшим оказана. Тяжело раненые направлены в больницы. В результате раскопки завалов выведено 20 человек, не имеющих ранений. Спасательные работы, раскопка завалов продолжается. Водопровод перекрыт.

	Обводный канал против дома №139	1 фугасная бомба — в середину канала. Образовался оползень левобережной набережной, включая трамвайный путь. Обе набережные залиты выброшенной из канала грязью.	20	45				Произведена специальная техническая разведка. Транспорт направляется обходными путями.
	Пр. Кр. Командиров против домов 22–24	1 фугасная бомба на улице. Разрушены два трамвайных пути на 30 п. м. и трамвайные провода. Пострадавших нет.	21	00	2 бригады службы сети 2 бригады службы пути Лентрамвая.	22.23		Трамвайные провода восстановлены. Восстановление трамвайных путей продолжается.
		Всего по району: Сброшено фугасных бомб — 4 Пострадавших: Ранено — 60 человек. Убито — 12 –||–						
10.	СМОЛЬНИНСКИЙ РАЙОН	Район подвергался бомбардировке с воздуха. Очаги поражения образовались:						
	Туберкулезный институт	4 зажигательных бомбы. Возникли небольшие пожары.	20	25	Силы объекта.	20.27	20.39	Пожары ликвидированы в момент загорания.
	Мальцевский рынок	5 зажигательных бомб. Пожар в складе Смольнинского райпищеторга.	20	29	1 отделение 8 УПК 1 –||– 7 ГПК	20.34	21.07	Пожар ликвидирован.
	Греческий пр. 31 (угол Госпитальной ул.)	1 фугасная бомба. Разрушен угол дома Военведа и водопроводная магистраль дм. 150 мм. Повреждены: 1. Фидер 2–31 сечением 3 х 150 — 6 х 3 с прекращением питания целого ряда абонентов по ул. Чайковского, пр. Володарского, С. Щедрина и др.	21	25	Бригада Ленэнерго	22.20	22.40	Питание абонентам дано от другого источника, поврежденный фидер 2–31 отключен. К восстановительным работам поврежденного фидера приступлено в 9.00 2.10.41 г.
		2. Поврежден фидер №25 3-х кв. сечением 2х95, с прекращением питания абонентов по ул. Петра Лаврова, Каляева, Воинова, Потемкинской, Слуцкого, Тверской (все частично).	21	25	Бригада Ленэнерго.	22.25	22.30	Поврежденный фидер отключен, питание абонентам дано от резервного источника. К восстановлению фидера приступлено в 9.00 2.10.41 г.
		3. Кабель 6 кл. сечением 3х70 с прекращением питания целого ряда абонентов, в том числе нескольких воинских частей. (Кабель поврежден в 2-х местах).	21	25	Бригада Ленэнерго	22.35	22.50	Поврежденный кабель отключен. Питание абонентам дано от резервного источника. К восстановительным работам поврежденного кабеля будет приступлено в 9.00 2.10.41 г.
	2-ая ГЭС	3 фугасные бомбы на площадке и в р. Неву у ГЭС, из них 1 не разорвалась (на площадке). Разрушений и пострадавших нет.	21	50	Подразделения 4-го полка.	22.11		Произведено оцепление очага. Работы по обезвреживанию неразорвавшейся бомбы продолжаются.

	Пр. Бакунина 12/14 (Склад Главхлоппрома)	Зажигательные бомбы (количество не установлено). Сгорело 2 отсека в складе хлопка.	21	57	5 отделений 8,9 и 23 УПК, 2 взвода 8-й АВК, 20 поливочных машин, 18 автонасосов ГПК, 2 автонасоса высокого давления, 1 пожарный пароход, 4 автоцистерны, 1 водоотливн. машина.	22.08		Пожар ликвидирован.
	Лиговская ул., Ул. Радищева и Ковенский пер.	53 зажигательных бомбы.	20	29	Группы самозащиты домохозяйств.	20.30	20.46	Бомбы ликвидированы.
	Никольское кладбище	1 фугасная бомба. Разрушен деревянный мост через реку Монастырка и караульная будка охраны склада взрывчатых веществ. Пострадавших: Ранен — 1 человек Убит — 1 человек из бойцов подрывного взвода района, охранявших склад.	21	50	Группа самозащиты д. №1 по наб. р. Монастырки.	21.53	21.59	Убитый отправлен в морг, раненый — в госпиталь (Обводный кан. 19).
	Ул. Слуцкого 2 (дом Военведа)	2 фугасные бомбы на площадке двора и 1 зажигательная бомба. Разрушений, пожаров и пострадавших нет.	20	23	Группа самозащиты дома Военведа.	20.24	20.27	Зажигательная бомба ликвидирована.
	Ул. С. Щедрина (врем. Воен. Госпиталь)	1 фугасная бомба. Разрушен пустой каменный склад. Пострадавших нет.	21	25	—	—	—	—
	Ул. С. Щедрина 41. (ГИДУВ)	1 зажигательная бомба. Возник пожар в операционном отделении.	21	25	1 отделение 23 УПК 1 отделение 7 ГПК	21.30	21.39	Пожар ликвидирован.
	Ул. Воинова у дома № 53	1 фугасная бомба. Разрушен трамвайный провод, подвесная система и 8 метров трамвайного пути. Пострадавших: Ранено — 7 человек. Убит — 1 –||–	20	03	Бригады Лентрамвая и Ленэнерго, 1 взвод 23 АВК, 1 отд. дружины Кр. Креста	20.05		Пострадавшим оказана помощь на месте, 1 чел. направлен в больницу им. К. Маркса. Трамвайное хозяйство восстановлено.
	Ул. Кр. Конницы 12	1 фугасная бомба. Разрушены частично 6 и 7-й этажи и крыша дома. Ранено 4 человека.	21	25	1 отделение МСК и 2 взвода АВК 23 уч-ка.	21.35	21.55	Пострадавшим оказана помощь. Восстановительные работы продолжаются.
		Всего по району: Фугасных бомб — 10 Зажигательных — 64 Пострадавших: Ранено — 12 чел. Убито — 2 чел.						
11.	ГОР. КОЛПИНО	Город подвергался артиллерийскому обстрелу в течение суток. Пострадавших: Ранено — 342 человека, в том числе 287 человек — военнослужащих. Убито — 4 человека.			Участковые команды МПВО гор. Колпино.			
		ВСЕГО ЗА 1 ОКТЯБРЯ 1941 Г. 1. Артиллерийских снарядов — 260 2. Фугасных бомб — 28 3. Зажигательных бомб — 733 4. Пострадавших: Ранено — 554 человека, из них 287 военнослужащих. Убито — 54 человека. Неразорвавшаяся бомба в 1000 килограмм, сброшенная на территории больницы Эрисмана 24.9.41 г. из грунта извлечена, разряжена и вывезена.						

		Взрывчатые вещества из корпуса бомбы вымыты. Оцепление снято, движение открыто в 18.00 1.10.41 г. 2 октября 1941 г. по городу Ленинграду велся артиллерийский обстрел с 0.45 до 8.15. Очаги поражения образовались:							
	Кировский завод	18 артснарядов. Разрушений и пострадавших нет.	0 до 6	45 20					
	Воронежская ул. 7	1 артснаряд на пустыре. Разрушений и пострадавших нет.	7	45					
	Воронежская ул. 61	1 артснаряд. Повреждена крыша дома. Пострадавших: Ранено — 3 человека. Убит — 1 человек.	8	15	Группа самозащиты дома. Машина Скорой помощи.	8.20	8.28	Пострадавшим оказана помощь на месте и направлены в больницу.	
	Боровая ул. 7	1 артснаряд. Пробил стену дома. Пострадавших нет.							

Оперативная сводка закончена составлением в 9.00

02.10.41 г.

НАЧАЛЬНИК ШТАБА МПВО гор. ЛЕНИНГРАДА МАЙОР /ТРЕГУБОВ/

ВОЕНКОМ ШТАБА МПВО гор. ЛЕНИНГРАДА /ЧЕПУРИН/

НАЧАЛЬНИК 1-ГО ОТДЕЛА КАПИТАН /МИХАЙЛОВ/

Отпечатано 6 экз. Разослано по списку. 2.10.41 г. / ас.

М и р
Измученной
Родине!

Командиры и бойцы Красной Армии.
Жители Ленинграда!

Большинство ваших кадровых частей разбито и теперь комиссары вас гонят уже на верную смерть.

Если вы думаете, что сможете защитить Ленинград, вы ошибаетесь и погибнете, сопротивляясь немецким войскам, под развалинами Ленинграда и под ураганом немецких бомб и снарядов. Ответственность за такое бессмысленное разрушение должны нести комиссары и жиды!

Бейте комиссаров и жидов
и настанет для вас мир!

Торопитесь! Все теснее и теснее окружает вас железное кольцо немецких войск!

М и р
Измученной
Родине!

146 Р

▲ Такие нацистские листовки сбрасывали на Ленинград в начале сентября 1941 года

2 октября 1942 года

Акт обследования здания по адресу улица Гоголя, 4:

...Шестиэтажное кирпичное здание высотой 21 метр с подвалом, углублённым на 1,8–2 м.; построен в 1843 году, надстроен в 1899 году. Толщина стен 3–2 ½ кирпича. Все перекрытия деревянные, по деревянным балкам. ФАБ мгновенного действия весом в 100 кг попала в поребрик тротуара перед домом, в расстоянии 3,0 метра от фасадной стены, где и разорвалась. В результате взрыва возникла, по данным экспертизы, деформация фундамента здания и, как следствие, осадка угловой части дома с последующим её обрушением. Рухнули все конструкции этой угловой части на всю высоту здания.

Ольга Берггольц, запись в дневнике от 3 октября 1941 года:

...А Колька [Николай Степанович Молчанов (1909–1942), искусствовед, муж Ольги Берггольц] был в это время на Конюшенной, под аркой чужого дома, где потушил три зажигательные бомбы. И в это же время буквально рухнул дом по Кирпичному переулку, дом № 1, а мы живём в доме № 2 по Кирпичному; опять она была рядом, хотя и заглазно! Везёт.

Павел Лукницкий, корреспондент ТАСС:

...Разрушенный пятиэтажный дом на улице Гоголя. Бомба упала рядом, дом минут восемь держался, затем с угла обвалился, груда мусора внизу, разноцветные прямоугольники обоев на сохранившихся стенах — следы обрушенных комнат, двери, раскрытые в пустоту. Печки, повисшие над пустотой. На одном из прямоугольников висит фотография в рамке. Остальные стены голы, все сметено. Внизу завал огорожен забором. За забор не пускают. Перед ним и на нем десятка полтора любопытствующих. Все молчат. Прохожие остановятся, посмотрят, молча проходят мимо. На завале с десяток людей медленно ковыряют лопатами мусор, швыряют его на телегу.

Разрушенных подобных этому домов в Ленинграде теперь уже много.

...В 6 часов вечера воздушная разведка. В 7.30 — бомбежка. Так последнее время у немцев заведено с их механической педантичностью. К 7.30 ленинградцы спешат доехать до дому, не оказаться в пути. А трамваи с 10 октября будут ходить только до 10 часов вечера. В дневное время, особенно в солнечные дни, население при тревогах всё меньше прячется, ходит по улицам. Многим горожанам надоело оберегаться, русские «авось» и от «судьбы не уйдешь» действуют на них тем больше, чем привычнее становятся бомбежки. Загоняя в щели, в убежища резвящихся в скверах и во дворах детей, милиция часто смотрит сквозь пальцы на хождение взрослых людей: должны, мол, соображать сами!.. Во время налетов страха уже не испытываешь, но если не заниматься делом, становится скучно и нудно. А если заниматься делом, окружающего просто не замечаешь.



◄ Дети, лишившиеся крова в результате ночной бомбёжки. Ленинград, октябрь 1941 года.

► Улица Гоголя, 4. (Адрес также указывается как Кирпичный переулок 1/4). 1 октября 1941 года. 20.35. Фугасная бомба. Разрушен угол дома с 6-го по 1-й этаж, водопровод, порваны троллейбусные провода, на улице Гоголя образовался завал. Пострадавших: ранено 4 человека.



Воззвание

Командиры, красноармейцы, граждане и гражданки города Ленинграда!

Ко всем вам высшее Германское командование обращается с предложением прекратить бесцельную войну, навязанную коммунистами-жидами.

Поворачивайте штыки против своих угнетателей.

Бросайте оборонную работу. Этим вы сохраните свою жизнь и будете способствовать уничтожению коммунистического ига, более ужасного, чем крепостное право.

Не позволяйте взрывать и разрушать заводы, дома и мосты вашего чудного города.

Ваши комиссары и политработники уже собираются бежать. Они виновны в вашем положении, но бросят вас на произвол судьбы. Самолеты уже приготовлены, для бегства ваших предателей.

Задерживайте ваших комиссаров, палачей НКВД и жидовских агитаторов.

Вызвав войну против Германии, они теперь слагают на вас всецело последствия поражения. Ваша борьба бесцельна.

За чьи интересы борется измученный и закрепощеный народ?

За шкурные интересы политических жуликов и жидов.

Каждый из вас должен был задать себе вопрос, почему жидов нет на фронте, ни на трудовых работах по рытью окопов. Почему жиды заняли все ответсвенные места в управленни СССР. Потому, что жиды паразиты для всего человечества.

Почему народ страдает уже более 23 лет под игом коммунистов и содрогается от ужасного красного террора НКВД.

Настало время сбросить с себя это иго с помощью победоносного германского оружия.

От вас самих зависит ускорение и избавление.

Не верьте лживым словам коммунистов и жидов, спасающих только свою шкуру.

Долой быстрее войну, Сталина и его приспешников и подхалимов.

Да здравствует свобода, которую несут вам войска Великой Германии!

153 P 2

◂ Такие нацистские листовки сбрасывали на Ленинград в конце сентября 1941 года.

▸ Такие нацистские листовки сбрасывали на Ленинград в середине октября 1941 года.

ЖИТЕЛИ ЛЕНИНГРАДА! КОМАНДИРЫ И БОЙЦЫ РКК

Вы окружены со всех сторон. Все теснее и плотнее сжимается вокруг вас железное кольцо германских и финских войск. И водным путем вам не спастись. Ваше положение безнадежно. Всякое сопротивление бессмысленно. Зачем же вам еще проливать кровь?

Граждане Ленинграда, женщины, матери!

Повлияйте на бойцов и командиров, чтобы они отказались от дальнейшего сопротивления. Если вы допустите, чтобы продолжалась оборона Ленинграда, то вы обречете себя и ваших детей на верную гибель. Вы погибнете под ураганом немецких снарядов и бомб.

Единственное спасение для вас это окончание борьбы.

Не верьте комиссарам Их утверждения, что немцы мучают мирное население и убивают военнопленных — наглая ложь.

Германские бойцы хорошо обращаются, как с мирными жителями, так и с пленными

Советское Информбюро лжет и скрывает от вас, что Киев нами взят и что за последние десять дней на востоке от Киева было уничтожено пять советских армий.

ЧИСЛО ВЗЯТЫХ ТОЛЬКО В ЭТОМ РАЙОНЕ В ПЛЕН КРАСНОАРМЕЙЦЕВ, КОМАНДИРОВ И ПОЛИТРАБОТНИКОВ ПРЕВЫШАЕТ **665 000.**

Украина уже почти вся освобождена от большевистского ига. Во всех занятых германцами областях население всюду с радостью встречает своих освободителей.

Долой войну!

Германцы борются не против народов Советского Союза, а против их угнетателей, против Сталина и его НКВД.

Требуйте немедленного окончания сопротивления, если вам дорога жизнь!

1-ый отдел
3 ОКТЯБРЯ 1941 г.
исх. №818 / сс

РАССЕКРЕЧЕНО
СОВ. СЕКРЕТНО
Экз. №6

Представляю оперативную сводку № 38 о результатах артиллерийского обстрела города Ленинграда к 10.00 3 октября 1941 г.

ПРИЛОЖЕНИЕ: Упомянутое на « 3 « листах.

НАЧАЛЬНИК МЕСТНОЙ ПВО ЛЕНИНГРАДА — ПОЛКОВНИК /ЛАГУТКИН/

Отпечат. 6 экз. разослано по списку экз. № 6 — в дело. 3.10.1941 г. / ас.

ОПЕРАТИВНАЯ СВОДКА № 38
ШТАБА МПВО ГОРОДА ЛЕНИНГРАДА О РЕЗУЛЬТАТАХ АРТИЛЛЕРИЙСКОГО ОБСТРЕЛА ГОРОДА ЛЕНИНГРАДА К 10.00 3 ОКТЯБРЯ 1941 Г.

№ № п/п	Места и очаги поражения	Характер и размеры поражения и разрушения	Время обнаружения		Наименование сил и средств, введенных для ликвидации поражения	Время		Что сделано по ликвидации поражений
			часы	мин.		ввода подразделений	окончания работ	
1	2	3	4	5	6	7	8	9
	Уточнение данных о пострадавших	1. Уточненные данные о количестве пострадавших за 1-е октября 1941 года установлено: КОЛПИНО — раненых — 342 из них 337 военнослужащих Убито — 4 Красногвардейский район — ранено — 2 военнослужащих убито — 1 «» Смольнинский « — ранено — 12 убито — 2 Ленинский « — ранено — 60 убито — 10 Кировский « — ранено — 45 убито — 18 Куйбышевский « — ранено — 3 Московский « — ранено — 97 убито — 16						
		Всего по Ленинграду и Колпино: ранено — 561 из них 339 военнослужащих. убито — 51 из них 1 военнослужащий. 2 октября 1941 года город подвергался артиллерийскому обстрелу с 0.45 до 19.13. Воздушного налета на город не было. В результате артиллерийского обстрела и бомбардировки с воздуха в городе образовались очаги поражения:						
1.	ФРУНЗЕНСКИЙ РАЙОН Фабрика «Большевичка» Воронежская 7	1 арт. снаряд, разрушений и пострадавших нет.	7	45				
2.	МОСКОВСКИЙ РАЙОН Тамбовская 67, Слободская 5, Воронежская 106, 79, Лиговская 233, 293, Склады Бадаева	7 артиллерийских снарядов, разрушений и пострадавших нет.	8	55 (окон. 19.13)				

	Ватная фабрика — Лиговская 212	1 арт. снаряд — Пробита кирпичная стена навеса склада. Возник пожар ваты. Пострадавших нет.	8	30	Объектовая команда	8.35	8.50	Пожар ликвидирован.
	Боровая 100	1 арт. снаряд — Пробита стена жилого дома — отверстие около 1 метра. Разрушена фидерная линия радио-трансляционной сети — 300 радио-точек. Пострадавшие — ранен 1 человек	7	40	«Скорая помощь» и аварийная бригада службы оповещения.	7.50	8.00	Пострадавшему оказана помощь. Фидерная линия восстановлена.
	Воронежская 61	1 арт. снаряд — Незначительно повреждена крыша жилого дома. Пострадавших — ранено — 5 человек. Убито — 1 человек	8	05	«Скорая помощь»	8.10	8.20	Пострадавшим оказана помощь.
	Воронежская 110	1 арт. снаряд 6 дм. — Пробито перекрытие. Снаряд не разорвался. Пострадавших нет.	11	46	1 звено подрывного взвода района	12.00	13.00	Снаряд обезврежен.
	Курские бани Курская 7	1 арт. снаряд 6 дм. — Пробита стена и два перекрытия. Снаряд не разорвался. Пострадавшие — ранено 4 человека. Убито 2 человека.	11	50	1 звено МСК 11 участка 2 « дружины Кр. Кр. 1 « подрывного взвода района.	11.56	12.20	Пострадавшим оказана помощь. Снаряд обезврежен.
	Лиговская 165	1 арт. снаряд — Незначительно поврежден угол дома под крышей. Пострадавших нет.	12	00				
	2-й Колбасный завод Лиговская 275	3 арт. снаряда во дворе завода. Поврежден водопровод. Обрыв абонентной радио линии.	12	20	Объектовая команда и бригада сл. оповещения.	12.30	13.50	Водопровод и абонентная радио — линия восстановлены.
	Витебская — сортировочная	5 арт. снарядов — Частично повреждена крыша 1 корпуса и склад, оборвано 3 пролета абонентной радиолинии. Пострадавших нет.	15 и 17	03 55	Объектовая команда и авар. бригада сл. оповещения.	15.30	17.00	Абонентная радио-линия восстановлена, крыша восстанавливается.
	Лиговская 253	1 арт. снаряд — во дворе дома. Разрушений нет. Пострадавшие — ранено 2 человека. убито 2 человек.	16	18	Сан.звено группы самозащиты.	16.20	17.00	Пострадавшим оказана помощь.
	Курская 6/160	1 арт. снаряд — Поврежден водопровод. Пострадавших нет.	16	18	Бригада водопроводчиков авар. восстан. отряда.	16.35	17.00	Водопровод восстановлен.
	Лиговская 267	1 арт. снаряд — Разрушено 2 квартиры. Пострадавших нет.	16	18				Переселены жильцы разрушенных квартир.
	Строительство Дома Ленсовета — Московское шоссе	10 арт. снарядов — Разрушений нет. Пострадавшие — ранено 4 чел. из них 3 военнослужащих. Убито 5 чел. из 5 военнослужащих			Воинская часть	17.40	18.10	Пострадавшим оказана помощь.
	Ленмясокомбинат — Ср. Рогатка	14 арт. снарядов — Связь объекта со штабом района нарушена.	с 17 до 18	40 00				
	Лиговская 231, 237, 267, 273	4 арт. снаряда на мостовую, разрушений и пострадавших нет.	18	00				
	Лесотарный склад Боровая 1/3	2 арт. снаряда. — Разрушен водопровод. Пострадавших нет.	18	03	Объектовая команда	18.10		Водопровод восстановлен.
	Промкомбинат Воронежская 106	1 арт. снаряд. — Пробита крыша и стена закройного цеха Швейно-туфельной фабрики. Снаряд разорвался на улице. Пострадавших нет.	19	13				
		Всего по Московскому району: Арт. снарядов — 55 Пострадавших — ранено — 16 человек, из них 3 военнослужащих. убито — 10 человек, из них 5 военнослужащих.						

3.	КИРОВСКИЙ РАЙОН Завод им. Жданова	22 арт. снаряда — разрушений и пострадавших нет.	с 13 до 16	40 07				
	Кировский завод	114 арт. снарядов — разрушения: 1. 2 участок МХЗ — поврежден воздуховод. 2. Рем. строительный цех — поврежден паропровод. 3. Столовая СПЛ — поврежден водопровод. 4. Механический цех № 2 — поврежден водопровод. 5. Пружинно — штамповочная — повреждено 3 станка и водопровод. 6. Термический цех — свалило трубу печи и перебило нефтепровод 7. Отделение главного энергетика — разбиты 2 типографские машины. 8. Старо-кузнечный цех — разрушен кран и печь. Пострадавших — ранено 34 чел. убито — 8 «	 1 4 4 13 16 17 16 17	 19 14 40 19 25 07 35 19	Объектовые команды.	1.30	17.30	Пострадавшим оказана помощь, перекрыты: воздуховод, водопровод и нефтепровод. Производится ремонт.
	Ул. Стачек 70	На территории района 8 арт. снарядов. Разбита 1,5 тон. грузовая машина, оборваны осветительные и трамвайные провода. Пострадавших — ранено 5 чел. убито 5 чел.	17	07	1 отд. МСК 31 участка бригада трам. трол. управления.	17.40	19.00	Пострадавшим оказана помощь, восстановительные работы проводятся.
	Ул. Стачек 64/2	Пробита стена каменного 2-х этажного дома, обвал перекрытия. Пострадавших — ранено 2 чел. убито — 3 «	17	30	1 носилочное отд. МСК и взвод АВК 31 участка	17.40	19.00	Производятся первоочередные работы по разборке завала.
	Ул. Стачек 100 и 106	Разрушений нет. Пострадавших — ранено 6 чел.			«Скорая помощь»			Пострадавшим оказана помощь.
	Торговый порт	1 арт. снаряд — разрушений и пострадавших нет.						
		Всего по Кировскому району: Арт. снарядов — 145 Пострадавших: Ранено — 47 чел. Убито — 16 чел.						
		Всего за 2-е октября по городу Ленинграду: Арт. снарядов — 201 Пострадавших: Ранено — 53 чел. из них 3 военнослужащих. Убито — 26 чел. из них 5 военнослужащих						
		3 октября 1941 года артиллерийского обстрела с 0 часов до 9.00 по городу не велось.						

Оперативная сводка закончена составлением в 9.00

03.10.41 г.

НАЧАЛЬНИК ШТАБА МПВО гор. ЛЕНИНГРАДА МАЙОР /ТРЕГУБОВ/

ВОЕНКОМ ШТАБА МПВО гор. ЛЕНИНГРАДА /ЧЕПУРИН/

ЗАМ. НАЧАЛЬНИКА 1-ГО ОТДЕЛА ШТАБА МПВО ГОРОДА ЛЕНИНГРАДА КАПИТАН /МАУРИТС/

Отпечатано 6 экз. Разослано по списку. экз. № 6 в дело 3.10.41 г. / ас.

3 октября 1941 года

**Павел Лукницкий,
корреспондент ТАСС,
запись в дневнике от 9 октября
1941 года:**

Позавчера я видел разрушенные дома на улице Герцена и на улице Желябова. Раскопками занимается десяток-другой человек, а нужны бы сотни: во многих убежищах под развалинами есть еще живые люди.

**Ирина Иогансон,
жительница блокадного Ленинграда:**

...Во время тревоги трамвай, шедший около Конюшенной площади, остановился (во время тревоги движение запрещалось). Пассажиров попросили выйти и спрятаться в безопасных местах. Таким местом многим показалась подворотня дома на углу Конюшенного переулка. Но именно там их и настигла смерть. Фугасная бомба вошла в подворотню и взорвалась. Три этажа дома рухнули... На фасаде образовалась огромная арка, а под ней — братская могила жителей и пассажиров трамвая.



► Улица Желябова, 1. 3 октября 1941 года. 21.55. 1 фугасная бомба. Обрушена стена фасада и арка проезда. В стене со стороны двора образовалась трещина и деформация. Пострадавших: ранено — 16 человек, убито — 4 человека.

1-ый отдел
4 ОКТЯБРЯ 1941 г.
исх. №821 / сс

РАССЕКРЕЧЕНО
СОВ. СЕКРЕТНО
Экз. №6

ЧЛЕНУ ВОЕННОГО СОВЕТА СЕКРЕТАРЮ ЦК ВКП(б) тов. ЖДАНОВУ.
ПРЕДСЕДАТЕЛЮ ИСПОЛКОМА ЛЕНГОРСОВЕТА ДЕПУТАТОВ ТРУДЯЩИХСЯ т. ПОПКОВУ.
СЕКРЕТАРЮ ЛЕНИНГРАДСКОГО ГОРКОМА ВКП /б/ тов. КУЗНЕЦОВУ
НАЧАЛЬНИКУ УПРАВЛЕНИЯ НКВД ЛО — КОМИССАРУ ГОСБЕЗОПАСНОСТИ 3-го РАНГА тов. КУБАТКИНУ.
ЗАМ. ГЛАВНОКОМАНДУЮЩЕГО СЗН Адмиралу ИСАКОВУ.
Представляю оперативную сводку № 39 о результатах артиллерийского обстрела и воздушного налета противника на город Ленинград к 10.00 4 октября 1941 г.
ПРИЛОЖЕНИЕ: Упомянутое на « « листах.
НАЧАЛЬНИК МЕСТНОЙ ПВО ЛЕНИНГРАДА — ПОЛКОВНИК /ЛАГУТКИН/
Отпечат. 6 экз. разослано по списку экз. № 6 — в дело.04.10.1941 г. / ок.

ОПЕРАТИВНАЯ СВОДКА № 39
ШТАБА МПВО ГОРОДА ЛЕНИНГРАДА О РЕЗУЛЬТАТАХ АРТИЛЛЕРИЙСКОГО ОБСТРЕЛА И ВОЗДУШНОГО НАЛЕТА К 10.00 4 ОКТЯБРЯ 1941 Г.

№ № п/п	Места и очаги поражения	Характер и размеры поражения и разрушения	Время обнаружения		Наименование сил и средств, введенных для ликвидации поражения	Время		Что сделано по ликвидации поражений
			часы	мин.		ввода подразделений	окончания работ	
1	2	3	4	5	6	7	8	9
		3 октября 1941 года город подвергался артиллерийскому обстрелу с 5.57 до 23.30 и бомбардировке с воздуха по сигналу «Воздушная Тревога» в 11.35, 17.44 и 19.38. Всего за 3 октября по городу было дано 3 сигнала «Воздушная Тревога» с общей продолжительностью 4 часа 50 минут. В результате артиллерийского обстрела и воздушного нападения образовались очаги поражения:						
1.	МОСКОВСКИЙ РАЙОН Рем. база №2 (завод №47)	9 фугасных бомб. Разрушений нет. Пострадавших: ранено — 7 чел. убит — 1 чел.	17	50	3 звена медико-санитарной группы усиления и 1 отделение подрывного ввода района.	18.6	18.30	Пострадавшим оказана помощь.
	З-д Термоблоков	2 фугасные бомбы. Незначительное разрушение механического цеха. Пострадавших нет.	18	06	—	—	—	К восстановлению разрушений приступят 4.10.1941.
2.	ДЗЕРЖИНСКИЙ РАЙОН Ул. Желябова 1	1 фугасная бомба. Обрушена стена фасада и арка проезда. В стене со стороны двора образовалась трещина и деформация. Пострадавших: Ранено — 16 человек. Убито — 4 человека.	21	55	40 человек МСК 6 уч-ка, 2 взвода АВК 6 участка, Дружина Кр. Креста, 1 взвод АВК 7 уч-ка, группа самозащиты дома.	21.55		Раненым оказана помощь на месте, 5 чел. отправлены в больницу. В 23.55 из под завала извлечена живой 1 женщина. Расчищен проезд, дом огражден, население эвакуировано.

	Ул. Воинова, 40	1 зажигательная бомба у дома на улице.	20	45	Группа самозащиты.	20.45	20.48	Бомба ликвидирована.
	Р. Нева	3 фугасные бомбы у Литейного моста. 4 фугасные бомбы против Чернышевского пр. 5 фугасных бомб против Горвода.	—	—	—	—	—	—
	Саперный пер. 21	Сброшена кипа листовок.	20	45	Группа самозащиты.	20.45	20.55	Листовки подобраны и отданы в районный отдел НКВД.
		Всего по Дзержинскому району: 1. Фугасных бомб — 13 2. Зажигательных бомб — 1 3. Пострадавших: Ранено — 16 человек. Убито — 4 человека.						
3.	ПЕТРОГРАДСКИЙ РАЙОН							
	З-д №212 и фабрика им. Луначарского	По одной зажигательной бомбе.	21	28	Силы объекта.	21.30	21.35	Бомбы ликвидированы.
	Б.Вульфова, Петроградская наб., Куйбышевская ул., Певческий пер., Ботанический сад, ул. Фокина	14 зажигательных бомб. Пожаров и пострадавших нет.	22	15	Группы самозащиты домохозяйств.	22.17	22.21	Бомбы ликвидированы.
	Мичуринская, 2	1 фугасная бомба. Разрушен 2-этажный жилой дом Пострадавших: Ранено — 2 человека убито — 2 –||–	21	58	1 взвод АВК и 1 взвод МСК 17 уч-ка.	22.17		Пострадавшим оказана помощь, производится расчистка завала.
		Всего по Петроградскому району: 1. Фугасных бомб — 1 2. Зажигательных бомб — 16 3. Пострадавших: Ранено — 2 человека. Убито — 2 человека.						
4.	КИРОВСКИЙ РАЙОН							
	З-д им. Жданова	3 артснаряда. Имеется попадание в С 541 (в корму). Пострадавших нет.	12	06	—	—	—	—
	Ленморторгпорт	140 артснарядов. Поражения: 1. Пожар в складском помещении на территории портовых элеваторов: горел пол и мешковина. Там же поврежден водопровод. 2. Получили пробоину и затонули буксирные пароходы «Штурман» и «Моряк — 2» ; 3. Повреждены: деревянное здание ларя во 2-м районе порта и стена деревянного склада в 3-м районе порта; 4. В районе портовых холодильников повредили телефонный кабель городской сети. Пострадавших: Ранено — 23 человека. Убито — 3 человека.	с 17 до 23	30 30	Силы и средства объекта.	17.32		Пострадавшим оказана помощь. Пожар ликвидирован. Остальные восстановительные работы продолжаются.

	Кировский завод дер. Алексеевка	61 снаряд, поражения: 1. Пробита крыша в ФСТЛ № 1 2. Пробита крыша и перебит паропровод в СКЗ свободная ковка. 3. Сорвана часть крыши в Термической № 5. 4. Поврежден угол здания и сорван газогенератор в водопроводном цехе УКСа. 5. Пробита стена в СД-2 6. Пробита стена, поврежден водопровод и пожар в ЦРЦ. 7. Пожар в складе лаков и красок. 8. Разрушен СПП и поврежден телефонный кабель в МХ-18. 9. Сгорел аэростат в дер. Алексеевке. Пострадавших: Ранено — 21 чел. Убито — 6 чел.	с 7 до 19	25 54	Силы и средства МПВО объекта.	с 7.32		Пожары ликвидированы. Пострадавшим оказана помощь на месте, тяжело раненые отправлены в б-цу им. Урицкого. Восстановительные работы в основном закончены.
	Ул. Корнева Ул. Якубаниса Ул. Стачек	5 зажигательных бомб.	с 0 до 19	20 55	Участковые уполномоченные и военные заметившие падение бомб.			Бомбы ликвидированы.
		Всего по Кировскому району: 1. Артснарядов — 204 2. Зажигательных бомб — 5 3. Пострадавших: Ранено — 44 человека. Убито — 9 человек.						
5.	ВЫБОРГСКИЙ РАЙОН							
	З-д «Русский дизель», наб. Фокина, 15	4 зажигательных бомбы на крыши зданий, возле одного из цехов и во дворе.	21	25	Объектовая команда	21.25	21.35	Бомбы ликвидированы.
	З-д «Комс. Правда» Выборгская набер	2 зажигательных бомбы во дворе завода.	21	25	Объектовая команда	21.25	21.30	Бомбы ликвидированы.
	З-д «Свобода» Зеленков пер.	10 зажигательных бомб во дворе завода.	19	58	Объектовая команда	19.50	20.05	Бомбы ликвидированы.
	З-д К. Маркса Пр. К. Маркса 70	10 зажигательных бомб во дворе завода.	19	45	Объектовая команда	19.45	20.15	Бомбы ликвидированы.
	Ф-ка «Кр. Нить» Гельсингфорск. 3	30 зажигательных бомб во дворе и вне завода.	20	03	Объектовая команда	20.03	20.15	Бомбы ликвидированы.
	З-д 103 Пр. К. Маркса 74	10 зажигательных бомб во дворе и вне завода.	20	03	Объектовая команда	20.03	20.15	Бомбы ликвидированы.
	Бастедонов пер. 7–9	1 фугасная бомба. Разрушена незначительная часть лестничной клетки.	21	40	1 отделение АВК 20 уч.	21.50	22.20	Первоочередные работы закончены.
	В.М.А.	1 неразорвавшаяся бомба на территории академии в саду.	19	55	Подрывной взвод района	20. 05		Разрядка бомбы будет произведена с наступлением рассвета.
	З-д « Кр. Заря»	10 зажигательных бомб. Пожар в цехе № 42, цех вышел из строя.	19	58	16 ГВПК 15 –II– 21 –II– 11 –II– 1 –II– 20 УПК	20.58	24.00	Пожар ликвидирован, работы продолжаются.
	Ф-ка «Работница»	9 зажигательных бомб у склада сырья, конюшни, прядильного цеха № 4.	21	25	Объектовая команда	21.25	21.35	Бомбы ликвидированы.
	Завод № 231	5 зажигательных бомб во дворе завода	21	25	Объектовая команда	21.25	21.35	Бомбы ликвидированы.
	Завод № 181	40 зажигательных бомб, цех № 8 и на территории завода, возник пожар.	21	25	Объектовая команда	21.25	21.35	Пожар ликвидирован.

	В 20-ти домохозяйствах района	113 зажигательных бомб на крышах зданий, дворах, чердачных помещениях, по пр. К. Маркса д. №65 горел деревянный сарай.	19 до 21	43 50	Группы самозащиты домохозяйств	19.45	22.00	Бомбы и пожар ликвидированы.
	В.М.А.	1 фугасная бомба в жилой дом, частичное разрушение дома. Пострадавших: ранено — 7 чел. убито — 6 чел.	19	55	МКС 19 участка АВК 19 участка	20.10	20.40	Пострадавшим оказана помощь. Восстановительные работы проводятся.
		Всего по Выборгскому району: Сброшено фугасных бомб — 2 Зажигательных бомб — 243 неразорвавшихся — 1 Пострадавших: ранено — 7 человек. Убито — 6 человек.						
6.	КРАСНОГВАРДЕЙСКИЙ РАЙОН							
	Нижегородская ул. дома №31, 33, 35	2 фугасные бомбы. Разрушен дом №33, поврежден дом №35, разрушен проезд и телефонный кабель. Пострадавших: Ранено — 4 человека Убит — 1 человек	19	35	Участковые МСК и Аварийно-восстановительные команды.	19.40		Пострадавшим оказана помощь. Восстановительные работы продолжаются.
	Михайлова ул. 10	1 фугасная неразорвавшаяся бомба. Пострадавших нет.	19	44				Производятся работы по обезвреживанию бомб.
	Завод №77 Чугунная 14	48 зажигательных бомб. Пожаров не было.	19	45	Объектовые команды	19.47	19.55	Бомбы ликвидированы.
	Завод №349 — Чугунная ул. 20	1 фугасная и 100 зажигательных бомб. Разрушена фидерная подстанция и оптический корпус. Пострадавших: Ранено — 12 человек убито — 6 человек	19	45	Объектовые команды	19.47		Пострадавшим оказана помощь. Восстановительные работы продолжаются.
	Шоссе Революции, Совхоз Выборгский, Охтенский Литейщик, Ильинская слобода, Б. Охтенский 80, Горушечная ул.	20 зажигательных бомб. Пожаров не возникло. Пострадавших нет.	20	30	Объектовые команды	20.32	20.40	Бомбы ликвидированы.
	Марзавина 6	1 фугасная бомба. Разрушена щель. Повреждена ветеринарная лечебница. Пострадавших: убито — 10 человек	21	15	Отделение Мед. Сан. команды участка.	21.20		
	Полевая ул. 15	1 фугасная бомба. Разрушена щель. Пострадавших нет.	21	15				
	Чернавская ул. Цыганский поселок	1 зажигательная бомба. Возник пожар жилого дома.	21	15	Участковая пожарная команда	21.30	22.40	Пожар ликвидирован.
	Свердловская наб. 13/15	1 фугасная бомба — неразорвавшаяся	20	50	Отделение подрывного взвода			Бомба обезврежена.
	Свердловская наб. дом 5, 7, 9, 11 и 13	350 зажигательных и 1 фугасная бомба (неразорв.) Пожары на заводе «Промет», 5 конфектной фабрике, ф-ке «Волокно» и больница К. Либкнехта. Пострадавших нет.	20	00	УПК 21, 22 и 23 УПК. Объектовые команды зав. №5, зав. №349, городские пожкоманды, 8 полив. машин и подрывной взвод района	20. 08		Пожары ликвидированы.
	Завод №7 — Арсенальная ул. 1	3 фугасные бомбы. Разрушены цеха №1 и 2. Завалено убежище. Возник пожар. Пострадавших: Ранено — 26 человек убито — 11 человек	20	05	Объектовые команды	20.10		Пострадавшим оказана помощь. Производятся работы по расчистке завалов.

	З-д им. Свердлова Свердловская наб. № 31	1 фугасная и 60 зажигательных бомб. Разрушен цех № 4. Возникло 4 пожара.	20	15	Объектовые команды	20.20		Пожар ликвидирован, восстановительные работы продолжаются.
	З-д «Кр. Выборжец» — Свердловская наб. № 29	143 зажигательных бомб. Пожар в материальном складе и караульном помещении. Пострадавших: ранено — 2 человека.	20	15	Объектовые и городские пожарные команды	20.20		Пожары ликвидированы.
	З-д № 371 — Свердловская наб. 17	1 фугасная и 70 зажигательных бомб. Частично разрушены цеха № 1 и 13. Пожары в цехе № 25 и Главной конторе. Пострадавших: ранено — 6 человек	20	15	Объектовые и городские пожарные команды	20.20		Пожары ликвидированы.
	З-д «Новая Бавария»	5 зажигательных бомб. Возник пожар. Пострадавших нет.	20	50	Объектовые пожарные команды	20.55		Пожар ликвидирован.
	Финляндский вокзал	1 фугасная бомба (неразорвавшаяся) в паровозном депо.	20	15				Бомба будет обезврежена 4.10.
	Финляндская Товарн. станция	6 фугасных бомб. Разрушен пакгауз. Возник пожар.	20	40	Объектовые команды	20. 45		Пожар ликвидирован.
	З-д «Ленэнерго» Тарасова ул. 36	1 фугасная бомба. Частично повреждены здания.	21	50	Объектовые команды	21. 53		
	З-д № 370 — Новочеркасский пр. 1	3 фугасные и 20 зажигательных бомб. Пожар в 3 цехах и на Лесной бирже.			Объектовые, городские пожарные команды и 5 поливочных машин.			Пожар ликвидирован.
	Тарасова ул. 6/80	1 фугасная бомба. Разрушение 5 этажного дома Пострадавших: ранено — 3 человека.	21	50	Участковые команды и группа самозащиты дома	21.52	—	Пострадавшим оказана помощь.
		Всего по Красногвардейскому району: фугасных бомб — 25 Зажигательных бомб — 817 Пострадавших: Ранено — 53 человека. Убито — 28 человек.						
7.	СМОЛЬНИНСКИЙ РАЙОН							
	На жилые дома и объекты района	139 зажигательных бомб. Пожаров не было.	19	50	Группы самозащиты жилых домов.	19.51	20.01	Бомбы ликвидированы.
	Советский пр. 32-б Школа Связи	10 зажигательных бомб. Возник пожар.	20	50	1 отделение 7 ГПК	20.51	22.45	Пожар ликвидирован.
	Фуражный пер. д. 1 Военные склады	40 зажигательных бомб. Возник пожар	20	55	Команды МПВО объекта	20.56		Пожар ликвидирован.
	Греческий пер. 12	6 зажигательных бомб. Пожар мансардного помещения.	20	55	3 отдел. участковых и 7 отд. Гор. пож. к-д	21.58	23.25	Пожар ликвидирован.
	Некрасова 60, Дегтярная 37	6 зажигательных бомб. Возникли пожары	20	55	3 отделения УПК	21.08	21.20	Пожар ликвидирован.
	Фабр. «РОТ-ФРОНТ» уг. Смольного 24	3 фугасные бомбы упало в Неву против фабрики	21	48				
	ГОРВОД Ул. Воинова 56	47 зажигательных и 5 фугасных бомб. Пожар в 7 машинном отделении и в караульном помещении. Загорелся маскировочный материал здания новых фильтров. Здание не пострадало. Пострадавших нет.	19 21	54 48	4 отделения пож. ком.	21.53	23.47	Пожар ликвидирован. Работы по заделке воронок продолжаются.
	Ул. Салтыкова Щедрина № 50 Парк 1 Пятилетки	3 фугасные и 45 зажигательных бомб. Разрушений и пожаров не было. Количество пострадавших не выяснено, в связи с тем, что в парке располагается воинская часть.	21	54	Воинская часть			

	Ул. Воинова — против Водопроводного пер.	1 фугасная бомба. Разрушен водопровод.	22	05	Рота водопр. канализ. батальона и 100 чел. бойцов 4 полка.	23.30		Работы продолжаются
	Ул. Слуцкого 31	1 фугасная бомба. Со стороны двора разрушено здание от 6 до 2 этажа. Пострадавших нет.	22	05	Аварийная команда района	22.10		Произведено расселение населения оставшегося без крова.
	Ул. Слуцкого 29	1 фугасная бомба. Частично пострадало здание	22	05				Работы до утра не производятся.
	Ул. Слуцкого 21	1 фугасная бомба. Частично разрушено здание школы.	22	05				–II–
	Ул. Слуцкого 35	1 фугасная бомба — неразорвавшаяся. Разрушений и пострадавших нет.	22	05	Отделение подрывного взвода.	22.13		Производятся работы по раскопке и извлечению бомбы.
	Ул. Салтыкова Щедрина д. 54 Врем. Военный Госпиталь.	2 фугасные бомбы. Разрушен водопровод. Данные о пострадавших и ликвидации последствий не выяснены, в связи с отказом командования госпиталя дать об этом сведения.	22	14	Воинская часть			
	Река Нева — против Смольного	1 фугасная бомба.	21	55				
	10-я Советская 7	1 фугасная бомба. В доме №9 частично разрушены несколько квартир. Слегка поврежден один трамвайный путь, электрический кабель и один трамвайный вагон. Пострадавших: Ранено — 16 человек.	21	00	2 взвода АВК 2 отделения МСК и Бригада Лентрамвая.	21.08		Пострадавшим оказана помощь. Работы продолжаются.
		Всего по Смольнинскому району: фугасных бомб — 20 зажигательных бомб — 283 Пострадавших: ранено — 16 человек.						
	Всего по городу ЛЕНИНГРАДУ за 3-е октября 1941 года: Артснарядов — 204 Фугасных бомб — 72 Зажигат. бомб — 1365 Пострадавших: ранено — 145 человек убито — 50 человек							
		4 октября 1941 года в период с 0 до 9.00 город подвергался артиллерийскому обстрелу и воздушному нападению противника по сигналам «ВТ» в 1.16, 2.03, 4.39, 5.15, 7.27 — общей продолжительностью 4 часа 4 минуты. В результате артиллерийского обстрела и воздушного нападения в городе, по предварительным данным образовались поражения:						
1.	МОСКОВСКИЙ РАЙОН	12 артиллерийских снарядов. Повреждена крыша хим. склада. Ранен 1 человек.	0	50	Объектовые команды	0.55		Пострадавшему оказана помощь.
2.	КРАСНОГВАРДЕЙСКИЙ РАЙОН З-д Сталина	2 фугасные бомбы. Незначительно разрушен 19-й цех и значительно разрушен 1-й цех. Ранено 4 человека.	2	40	Объектовые команды			Пострадавшим оказана помощь. Работы продолжаются.
	З-д «Кр. Выборжец»	2 фугасные бомбы. Значительно разрушен цех №1 и снесен угол здания цеха №3-а. Пострадавших: Ранен — 1 человек убит — 1 человек	2	40	–II– –II–			–II–

	Фабрика «Нева»	2 фугасные бомбы. Разрушения и пострадавшие не уточнены.	2	40				
	Александровская ул. 4	1 фугасная бомба. Разрушен жилой дом.	2	40	Взвод АВК участка и группа самозащиты дома.			
	Смелинговский пр. 18	1 фугасная бомба. Разрушен дом. Пострадавшие не уточнены.	3	10	–II–			
3.	СМОЛЬНИНСКИЙ РАЙОН							
	Ул. Слуцкого 45 Штаб 23 участка	1 фугасная бомба. Дом частично разрушен. Штаб завален. Количество пострадавших не уточнено.	2	07	АВК 23 участка, батальон 2-го аварийно-восстановит. полка и МСК 23 участка.	2.10		Работы продолжаются.
	Госпитальная ул. 3 НИИ-013	1 фугасная бомба. Разрушено помещение телефонной станции.	2	07	Объектовые команды и АВК 8-го участка.			
	Ул. С. Щедрина 44	1 фугасная бомба, неразорвавшаяся.	2	10	Подрывной взвод района	2.20		Продолжаются работы по обезвреживанию бомбы
	Тверская ул. 2	1 фугасная бомба. Завалена щель для укрытия населения.	3	05	Взвод АВК 8 участка			
	Ул. Кр. Конницы и Подгорная ул.	1 фугасная бомба. Засыпана щель для укрытия населения.	3	29				
	Ул. Слуцкого 17/19	1 фугасная бомба. Разрушен водопровод.	3	33	Аварийная бригада службы «Водоканал».	3.50		Водопровод перекрыт. Восстановление продолжается.
	Подгорная ул. 5–7	1 фугасная бомба. В расположение воинской части. Разрушения и пострадавшие не уточнены.	3	38				
	Калужский пер.	1 фугасная бомба. Разрушен сарай.	3	38				Работы не производились.
	Советский пер. 32-б	1 фугасная бомба в здание Военведа. Количество разрушений и пострадавших не уточнено.	3	38				
	Таврический сад, Потемкинская ул. 2	4 фугасные бомбы. Разрушений и пострадавших нет.	3	38				
4.	КИРОВСКИЙ РАЙОН							
	Кировский завод, завод им. Жданова и завод Молотова	11 артиллерийских снарядов. Незначительно повреждено главное здание завода им. Жданова.	0 до 8	34 52	Объектовые команды.			
		Всего по Московскому, Красногвардейскому, Смольнинскому и Кировскому районам, по предварительным данным, за 4 октября 1941 года: Артиллерийских снарядов — 23 Фугасных бомб — 22 Пострадавших: Ранено — 6 человек Убит — 1 человек						

Оперативная сводка закончена составлением в 10.00 04.10.41 г.

НАЧАЛЬНИК ШТАБА МПВО гор. ЛЕНИНГРАДА МАЙОР /ТРЕГУБОВ/

ВОЕНКОМ ШТАБА МПВО гор. ЛЕНИНГРАДА /ЧЕПУРИН/

НАЧАЛЬНИК 1-ГО ОТДЕЛА КАПИТАН /МИХАЙЛОВ/

Отпечатано 6 экз. Разослано по списку. 4.10.41 г. ас/ ок.

► Улица Мичуринская, 2.
3 октября 1941 года, 21.58. 1 фугасная бомба. Двухэтажное жилое здание разрушено. Ранено — 2 человека, убито — 2 человека. На фотографии: жильцы уничтоженного дома №2 собирают свои вещи в развалинах.





◄ В наше время на месте дома №2 по улице Мичуринской находится сад.

1-ый отдел
5 ОКТЯБРЯ 1941 г.
исх. №823 / сс

РАССЕКРЕЧЕНО
СОВ. СЕКРЕТНО
Экз. №6

ЧЛЕНУ ВОЕННОГО СОВЕТА СЕКРЕТАРЮ ЦК ВКП(б) тов. ЖДАНОВУ.
ПРЕДСЕДАТЕЛЮ ИСПОЛКОМА ЛЕНГОРСОВЕТА ДЕПУТАТОВ ТРУДЯЩИХСЯ т. ПОПКОВУ.
СЕКРЕТАРЮ ЛЕНИНГРАДСКОГО ГОРКОМА ВКП /б/ тов. КУЗНЕЦОВУ
НАЧАЛЬНИКУ УПРАВЛЕНИЯ НКВД ЛО — КОМИССАРУ ГОСБЕЗОПАСНОСТИ 3-го РАНГА тов. КУБАТКИНУ.
ЗАМ. ГЛАВНОКОМАНДУЮЩЕГО СЗН Адмиралу ИСАКОВУ.
Представляю оперативную сводку № 40 о результатах артиллерийского обстрела и воздушного налета противника на город Ленинград к 16.00 5 октября 1941 г.
ПРИЛОЖЕНИЕ: Упомянутое на « 14 « листах.
НАЧАЛЬНИК МЕСТНОЙ ПВО ЛЕНИНГРАДА — ПОЛКОВНИК /ЛАГУТКИН/
Отпечат. 6 экз. разослано по списку экз. № 6 — в дело. 5.10.1941 г. / ок.

ОПЕРАТИВНАЯ СВОДКА № 40
ШТАБА МПВО ГОРОДА ЛЕНИНГРАДА О РЕЗУЛЬТАТАХ АРТИЛЛЕРИЙСКОГО ОБСТРЕЛА И ВОЗДУШНОГО НАПАДЕНИЯ К 16.00 5 ОКТЯБРЯ 1941 Г.

№ № п/п	Места и очаги поражения	Характер и размеры поражения и разрушения	Время обнаружения		Наименование сил и средств, введенных для ликвидации поражения	Время		Что сделано по ликвидации поражений
			часы	мин.		ввода подразделений	окончания работ	
1	2	3	4	5	6	7	8	9
		4 октября 1941 года город подвергался артиллерийскому обстрелу с 0.50 до 21.35 и бомбардировке с воздуха по сигналу «Воздушная Тревога» в 2.03, 19.24, 20.30 и 23.05. Всего за 4 октября по городу было дано 10 сигналов «Воздушная Тревога» с общей продолжительностью 9 часов 10 минут. В результате артиллерийского обстрела и воздушного нападения образовались очаги поражения:						
1.	ГОР. КРОНШТАДТ	3 октября 1941 года Кронштадтский район подвергался артиллерийскому обстрелу с 11. 55 до 13.00. По району было выпущено 104 артснаряда.						
	Жилые дома и площади города в количестве 16	23 артиллерийских снаряда. В отдельных жилдомах незначительные разрушения и повреждена электросеть, в отдельных и телефонная связь. Пострадавших: ранено — 13 человек убито — 7 человек	11 до 13	55 00	Группа самозащиты домохозяйств, машины «Скорой помощи». Бригада электромонтеров и ремонтников-слаботочников.	12.00	13.00	Пострадавшим оказана помощь. Электро и телефонная связь восстановлены.
	Поликлиника Ул. Ахтермана 1	1 артснаряд. Разрушен угол здания поликлиники, повреждено пароотопление.	12	45	Группа самозащиты поликлиники.	12.45		Восстановительные работы продолжаются.
	Морзавод, Военная Гавань и др. военные объекты	80 артиллерийских снарядов.	11 до 13	00 00				

		Всего по Кронштадтскому району. Артснарядов — 104 Пострадавших: ранено — 13 человек убито — 7 человек						
1.	КРАСНОГВАРДЕЙСКИЙ РАЙОН З-д им. Сталина, Свердловская наб. 17	4 фугасные бомбы. Разрушены цеха № 1 и 19. 1 неразорвавшаяся бомба в цехе № 21. Пострадавших: Ранено — 2 человека. Убито — 1 человек.	2	40	Объектовые команды. Районный подрывной взвод.	2.50		Пострадавшим оказана помощь. Производится откопка неразорвавшейся бомбы.
	З-д «Кр. Выборжец». Свердловская наб. № 29	2 фугасные бомбы. Разрушен цех № 1 и поврежден цех № 3-а. Пострадавших: Ранен — 1 человек. Убито — 1 человек.	2	40	Объектовые команды.	2.50		Пострадавшему оказана помощь. Производится разборка завалов.
	Александровская ул. 4	1 фугасная бомба. Разрушен одноэтажный жилой дом. Пострадавших: Ранено — 6 человек. Убито — 3 человека.	2	40	2 отделения АВК 21 уч. 1 отделение МСК 21 уч.	2. 55	3.15	Пострадавшим оказана помощь. Производится разборка разрушенного дома.
	Фабрика «Нева» Пр. Ленина 2/4	2 фугасные бомбы. Разрушено отдельное одноэтажное здание (сборное место команд МПВО) и конюшня. Пострадавших: Ранено — 7 человек убито — 2 человека	3	55	1 отделения АВК 21 уч. 1 отделение МСК 21 уч.	4.08	4.30	Пострадавшим оказана помощь.
	З-д «Промет» Свердловская наб. № 1	1 фугасная. Поврежден цех № 6. Разрушено несколько станков.	3	55	Объектовые команды	4.00		Восстановительные работы проводятся.
	Ломанский пер. 12/2	1 неразорвавшаяся фугасная бомба. Пробила 3 перекрытия и застряла между 2 и 3 этажами.	4	50	1 отделение дег. команды. Район. подрывн. взвод	4.50 9.00	11.00 11.00	Оцепление очага. Производилась разрядка бомбы.
	Пр. Ленина 5/12	1 неразорвавшаяся фугасная бомба на проспекте.	5	25	1 отделение дегаз. команды 21 уч-ка	5.25		Произведена разрядка.
	Ул. Комсомола 23	2 неразорвавшиеся фугасные бомбы. Воронка на улице. Разрушен водопровод.	5	30	1 отд. АВК 21 участка 1 –||– дегаз. команды Бригада сл. Водоканал 2 отд. АВК 26 участка.	5.40		Разрядка неразорвавшихся бомб. Восстановление водопровода.
	Михайлова ул. 10	1 неразорвавшаяся фугасная бомба на улице.	5	30	1 отд. дегаз. команды 21 участка.	5.40		Работы по подготовке к разрядке проводятся.
		Всего по Красногвардейскому району: сброшено фугасных бомб — 16 Пострадавших: Ранено — 16 человек. Убито — 7 человек.						
2.	СМОЛЬНИНСКИЙ РАЙОН Ул. С. Щедрина д. 41 (ГИДУВ)	Внутри двора 1 неразорвавшаяся бомба.	2	10	1 отд. Подрывного взвода и 1 отд. АВК 9-го участка.	2.16		Производится раскопка места падения неразорвавшейся авиабомбы.
	Ул. С. Щедрина д. 37 (Военвед)	1 фугасная бомба.	2	45				
	НИИ — 13 Госпитальная 3/8	1 фугасная бомба на территории института. Частично повреждена механическая мастерская и разрушена объектовая телефонная станция. Пострадавших: ранено — 2 человека.	2	07	1 взвод АВК 8 участка 1 отд МСК 23 участка 2 взвод МСК 8 участка и объектовая команда.	2.13		Пострадавшим оказана помощь. Спасательные работы продолжаются.

	Ул. Слуцкого д. 45	3 фугасные бомбы. 1/3 здания разрушена с 6-го по 1-й этаж включительно, вся остальная часть здания имеет трещины. 2 оперативная комната штаба МПВО 23-го участка завалены. Часть Красного уголка штаба не завалена, но грозит обвалом. Пострадавших: Ранено — 9 человек Убито — 2 человека.	2	09	1 взвод АВК 8 участка 2 взвода АВК 9 -–ıı– 2 отд МСК 23 участка Дружина РОКК 23–ıı– 3-й батальон Аварийно-восстановительного полка. 2 взвод МСК 8 участка и объектовая команда.	2.44		Производятся спасательные работы по извлечению пострадавших из под завала. Пострадавшим оказана помощь. Переселение жильцов из здания имеющего трещину в безопасные здания продолжается.
	Тверская ул. д. 4	1 фугасная бомба на пустыре вблизи щели, где укрывалось население. Щель завалена. Пострадавших: Ранено — 8 человек Убит — 1 –ıı–	3	05	1 взвод АВК 8 участка 2 отд МСК 8 участка	3.19	4.56	Произведены раскопки щелей и извлечение пострадавших с оказанием первой помощи.
	Ул. Слуцкого д. 39	1 фугасная бомба. Разрушен деревянный сарай. Пострадавших нет.	3	05	—	—	—	—
	Ул. Красной Конницы у дома №36.	1 фугасная бомба в небольшую щель. Пострадавших: убито 6 человек.	3	10	1 взвод АВК 23 участка 1 отд МСК 23 участка	3.16	4.50	Произведены спасательные работы по извлечению из под завалов пострадавших.
	Подгорная ул. около дома №7	1 фугасная бомба на пустыре, дома №5 и 7 имеются трещины. Пострадавших нет.	3	10		3.25	5.39	Произведено выселение населения из домов №№5 и 7 в другие безопасные места.
	Подгорная ул. между домами №3 и 1	1 фугасная бомба на дворе. Разрушений и пострадавших нет.	3	10		3.29		Производится выселение из дома №3 и 1 в другие дома.
	Ул. Слуцкого у д. 21	1 фугасная бомба. Разрушен водопровод.	3	38	Ленводоканал	3.59		Перекрыта водопроводная магистраль. Производятся восстановительные работы водопроводной магистрали.
	Тверская ул. д. 1 (завод №523)	1 фугасная бомба внутри двора. Разрушен небольшой склад. Пострадавших нет.	3	38	Объектовые команды	3.39		Производится расчистка завала.
	Калужский пер. у дома №3	1 фугасная бомба. Разрушен деревянный сарай.	3	38	Группа самозащиты домохозяйства.	5.00		Разборка завала. Работы производятся с утра 4/X—41 г.
	Ул. Воинова д. 56	2 фугасные бомбы. Разрушена часть зданий домов №56 и №4. Повреждены водопровод и канализация.	3	38	Бригада водоканала.	3.49		Перекрыта водомагистраль. Производятся работы по восстановлению водопроводной магистрали. Разборка завала дома.
	Советский пер. д. 32-б (Школа Связи)	1 фугасная бомба. Частичное разрушение здания.	3	38	—	—	—	—
	Ул. С.Щедрина д. 50 (Парк 1-й Пятилетки)	4 фугасные бомбы из них 1 не разорвалась.	3	38	—	—	—	—
	Потемкинская ул. 2 (Садоводство)	1 фугасная бомба на территории садоводства. Разрушений и пострадавших нет.	3	38	—	—	—	—

	Миргородская ул. 3 (Б-ца им. Боткина)	1 фугасная бомба на территории больницы между отделениями 5 и 9. Здание 9-го отделения имеет трещины.	20	50	—	—	—	Работы по заделке воронки будут производиться с утра 5/X—41 силами объекта. Из 9-го отделения больных переселяют в другие корпуса.
	Советский пр. 16 (угол 6-й Советской)	1 фугасная бомба — стена дома со стороны Советского пр. частично обрушена. Разрушен водопровод. Пострадавших: Ранено — 5 человек.	21	22	1 взвод АВК 8 участка 1 отд МСК 8 участка Бригада Ленводоканал.	21.35 21.35 22.15		Произведены разведка спасательн. работы. Пострадавшим оказана помощь. Проводятся работы по восстановлению водопровода.
		Всего по Смольнинскому району: Сброшено фугасных бомб — 24 Пострадавших: Ранено — 24 человека. Убито — 9 человек.						
3.	ОКТЯБРЬСКИЙ РАЙОН							
	От завода Марти (у Калинкиного моста) до пл. Тургенева включительно, на Прядильной ул. Фонтанке, пр. Маклина, ул. 3-го Июля и Любинского пер.	238 зажигательных бомб упали на жилые дома, площади и скверы. Пожаров, разрушений и пострадавших нет.	19	33	Группы самозащиты УПК 1-я и 2-я и 35-я, ВПК — 2 и 3 и ФИПО (факультет пож. охраны)	19.46	20.20	Бомбы ликвидированы.
4.	МОСКОВСКИЙ РАЙОН Авторемонтный завод Московское шоссе 21/23	12 артснарядов. Повреждена крыша хим. склада. Ранен 1 человек.	0	50	1 звено группы усиления Штаба района.	1.00	1.30	Пострадавшему оказана помощь. Повреждения исправляются.
	Волковская ветка жел. дороги.	2 фугасные бомбы. Поврежден жел. дор. путь Волковской ветки. Пострадавших нет.	4	40				Повреждения исправляются силами ж/дор. бригады.
	Поселок Шаумян	3 фугасные бомбы в поле в расположение воинских частей.	5	25				
	Московское шоссе 7	2 артснаряда. Сгорела вышка Ремесленного училища. Пострадавших нет.	16	10	Команды Лен. Пож. Техникума.	16.12	17.00	Пожар ликвидирован.
	З-д «Электросила» — Московское шоссе 10	2 артснаряда на территории завода, разрушений нет. Пострадавших: Ранено — 2 человека Убито — 3 человека	16	15	Объектовая МСК и 2 звена МСК 33 участка.	16.20	16.40	Пострадавшим оказана помощь.
	Московское шоссе 24	15 артснарядов на территории шоссе. Пострадавших: Ранено — 9 человек Убито — 2 человека	16	45	2 звена МСК 33 участка. МСК завода Электросила.	16.50	17.20	Пострадавшим оказана помощь.
	Авторемонтный завод Московское шоссе 21/23	4 артснаряда на территории городка. Разрушений и пострадавших нет.	18	20				
	З-д Менделеева Московское шоссе 29/31	1 артснаряд в бак замешечного отделения краскотерочного цеха, загорелось масло и крыша, часть крыши разобрана. Пострадавших нет.	20	45	14 ГПК, одно отделение 33 ГПК, 2 отделения 33 УПК и ОПК.	20.55	21.15	Пожар ликвидирован.
	Центральный пищевой склад Международный 57 и Альбуминная 3	2 фугасные бомбы. Разрушены мастерская и кочегарка. Ранен 1 человек.	23	20	1 звено МСК 12 уч-ка 1 отделение АВК 12 уч-ка	23.30	24. 00	Пострадавшему оказана помощь.

	Новая ул. 10	1 фугасная бомба в 2-х этажный деревянный дом. Отошла стена дома. Разрушено 4 квартиры. Ранен 1 человек.	23	20	1 звено МСК 12 уч-ка 1 отделение АВК 12 уч-ка	23.30	24.00	Пострадавшему оказана помощь. Жильцы временно переселены в г / убежище.
	Склад им. Бадаева Киевская ул. 1	1 фугасная бомба в ранее сгоревший склад. Разрушений и пострадавших нет.	23	20	—	—	—	—
		Всего по Московскому району: Сброшено фугасных бомб — 9 Артиллерийских снарядов — 36 Пострадавших: Ранено — 14 человек. Убито — 5 человек.						
5.	КИРОВСКИЙ РАЙОН	Район подвергался артиллерийскому обстрелу и бомбометанию с воздуха.						
	Кировский завод	57 артснарядов. Разрушен угол филиала лаборатории быв. завод Молотова. Поврежден склад моделей, поврежден кран № 7 ФСТЛ-2, перебит телефонный кабель механического цеха № 1. Пострадавших: Ранено — 13 человек Убит — 1 человек	10	54	Объектовые команды.	11.00	15.30	Пострадавшим оказана помощь. Восстановительные работы проводятся.
	3-д Жданова	22 артснаряда. Частичное разрушение главного здания завода. Пострадавших: Ранено — 2 человека.	10	55	Объектовая команда.	11.05		
	3-д «Кр. Химик»	25 артснарядов. Механический цех имеет разрушенный станок. Пробита крыша стройцеха. Загорание серы на свалке серы. Пострадавших: Убит — 1 человек.	11	20	Объектовая команда.	12.15	12.50	Пожар ликвидирован. Восстановительные работы проводятся.
	Торговый порт	101 артснаряд. Загорание деревянного здания общежития ВПК № 5 — угольной гавани. Значительная часть снарядов упала в воду. Пострадавших: Ранено — 8 человек Убито — 3 человека	13	26	Объектовая команда. Скорая помощь.	13.35	19.30	Пострадавшим оказана помощь.
	В 5-ти домохозяйствах района	11 артснарядов. Незначительное разрушение в отдельных домах. Пострадавших: Ранено — 4 человека Убито — 4 человека	11	20	Группы самозащиты МСК 14 участка. АВК 14 участка.	12.00	14.00	Помощь пострадавшим оказана. Восстановительные работы проводятся.
	Новосивковская ул. Молодецкий пер.	60 зажигательных бомб. Пожаров и пострадавших нет.	21	00	Группы самозащиты	21.05		Бомбы ликвидированы.
		Всего по Кировскому району: Сброшено зажигательных бомб — 60 Артиллерийских снарядов — 216 Пострадавших: Ранено — 27 человек. Убито — 9 человек.						
6.	КУЙБЫШЕВСКИЙ РАЙОН Гостиный Двор	Пожар по неизвестной причине в складе детских игрушек Ленкультторга.	1	17	Пожкоманда спецучастка Гостиный Двор 20 и 37 ГПК, 1 отделение УПК 5 участка, 1 отделение 27 участка, 1 бригада дымовой службы.	1.20	9.00	Пожар ликвидирован.

	Пр. Нахимова 12	2 фугасные бомбы, из них 1 — в здание. Пробито 3 этажа театра «Новый ТЮЗ», небольшое повреждение внутри театра. Другой бомбой разрушен трамвайный путь и водопровод. Ранен 1 человек.	21	30	1 отделение МСК 5 уч. 1 отделение АВК 5 уч. 30 чел. дегаз. команды 5 уч. 3 звена медсан дружины Бригада «Ленводопровода».	21.32		Пострадавшему оказана помощь. Водопровод перекрыт. Произведена расчистка улицы. Восстанавливается трамвайный путь.
	Дмитровский пер. 9	1 фугасная бомба. Разрушена часть 4-х этажного дома, другая часть дома грозит обвалом. Пострадавших: Ранено — 6 человек Убит — 1 человек	21	30	1 отделение МСК, 1 взвод АВК и медсан-дружина 5-го участка; Машина Скорой помощи.	21.34		Произведено оцепление очага и эвакуация населения из грозящего обвалом здания. Пострадавшим оказана помощь. Спасательные работы продолжаются.
	Поварской пер. 13	1 неразорвавшаяся фугасная бомба в 150 кг. пробила крышу, чердачное перекрытие и стену дома. Пострадавших нет.	21	30	1 отделение подрывного взвода района.	22.10	22.45	Бомба разряжена и вывезена.
	Ул. Марата 13	1 фугасная бомба. Разрушена часть пятиэтажного дома. Завалены подвал с укрывавшимися в нем людьми и гараж Штаба МПВО района с 3 грузовыми машинами, двумя шоферами и двумя бойцами штаба района. Пострадавших: Ранено — 18 человек.	21	30	1 отделение МСК и 1 взвод АВК 5 участка. Районная медсанкоманда Красного Креста. 1 взвод АВК 27 уч-ка 35 чел. из АВК Горфо. Скорая помощь.	21.38		Пострадавшим оказана помощь на месте, тяжело раненые отправлены в больницу. Произведена инженерная разведка и вывод населения. Производятся спасательные работы.
		Всего по Куйбышевскому району: Сброшено фугасных бомб — 5 Пострадавших: Ранено — 25 человек Убит — 1 человек						
7.	ВОЛОДАРСКИЙ РАЙОН З-д № 174 Пр. Обуховской Обороны 61	3 фугасные бомбы, из них одна неразорвавшаяся. 1 фугасная бомба пробила перекрытие 27 цеха, разрушен 1 станок, выбиты стекла, возник пожар. Пострадавших: Ранено — 3 человека Обожжено — 2 –||– Убито — 2 –||–	20	55	3 автохода завода № 174 1 автоход 25 ВПК, объектовые формирован. 1 отделение районного подрывного взвода.	21.00 07.15	21.15	Пострадавшим оказана помощь. Пожар ликвидирован. Производится откопка неразорвавшейся фугасной бомбы.
	Металлокомбинат Глухоозерское шоссе 3. (Пустырь)	3 фугасные бомбы из них 1 не разорвалась. Разрушений и пострадавших нет.	21	20	Формирования объекта 1 отделение подрывного взвода района	21.23 07.10		Выставлено оцепление. Производится откапывание неразорвавшейся бомбы.
	Общежитие № 2 Лен. Мед. Института Казачья 1/3	1 фугасная бомба. Здание разрушено. Есть угроза обвала стен. Пострадавших: Ранено — 9 человек Убито — 2 человека	21	20	1 отделение МСК, 1 взвод АВК 10 уч-ка, Мед. персонал б-цы им. Бехтерева.	21.25		Пострадавшим оказана помощь и направлены в больницу им. Бехтерева.
	Скобелевская ул. 8, 10	2 фугасные бомбы. Разрушена водопроводная магистраль. Водой залита улица и частично первые этажи домов. В доме №8 от взрывной волны обвалились печи. В домах 8, 10 выбиты стекла. Пострадавших нет.	21	21	1 отделение АВК 10 уч. Бригада южного района Ленводопровода.	21.57 22.30		В 23.04 перекрыта вода, произведен отвод воды с улицы. Работы по восстановлению продолжаются.
	Екатерининская 5, 23	2 фугасные бомбы. Разрушений и пострадавших нет.	21	25	—	—	—	—
	Екатерининская 18	1 фугасная бомба. Взрывной волной перекосило деревянный дом, выбиты стекла. Пострадавших нет.	21	25	—	—	—	—

	Зеркальная фабрика Деминская 9	1 фугасная бомба. Поврежден путь жел.дор. ветки. Оторваны ворота и выбиты стекла в доме №9.	21	25				
	Фаянсовая 20	1 неразорвавшаяся фугасная бомба — ушла в торфяной грунт.	21	40	Пост Рем. базы АБТУ 1 отделение районного подрывного взвода.	21.45 07.20		Выставлен пост для охраны. Производится откапывание неразорвавшейся бомбы.
		Всего по Володарскому району: Сброшено фугасных бомб — 14 Пострадавших: Ранено — 12 человек. Обожжено — 2 –||– Убито — 4 –||–						
8.	ЛЕНИНСКИЙ РАЙОН 8-я Красноармейская 8, 10, 17	3 фугасные бомбы. Частично разрушены дома 8, 10. У дома №17 повреждена трансформаторная будка. Пострадавших: Ранено — 44 человека Убито — 5 –||–	19	35	Взвод АВК, отделение МСК и дружина РОКК 3-го участка.	19.40		Пострадавшим оказана помощь. Спасательные работы продолжаются.
	9-я Красноармейская 8	1 фугасная бомба. Разрушений и пострадавших нет.	19	35	—	—	—	—
	10 Красноармейская против дома №5	1 фугасная бомба. Повреждены трамвайные пути. Взрывной волной разрушен гараж. Пострадавших нет.	19	40	Бригада Трамвайно-троллейбусного упр.	20.00		Восстановление трам. путей продолжается.
	Лермонтовский 49	1 фугасная бомба. Взрывной волной частично поврежден дом. Пострадавших нет.	19	40				
	10 Красноармейская 19, 21	2 неразорвавшиеся фугасные бомбы.	19	40	Отделение подрывного взвода.	20.00	8.00	Бомбы обезврежены.
	Лермонтовский 47	1 фугасная бомба. Разрушено одноэтажное здание. (Щеточная артель). Снесены из различных очагов пострадавшие: Ранены — 26 человек Убитых — 8 человек	19	50	Отделение МСК 13 уч.	20.00	21.20	Пострадавшим оказана помощь.
	10 Красноармейская д. 9	1 фугасная бомба. Дом полуразрушен. Дальнейшее проживание в доме невозможно.	19	50	Специальная техническая разведка.	20.10		Произведен осмотр разрушения.
	Уг. Обводного канала и пр. Газа	1 фугасная бомба. Поврежден мост через Обводный канал.	19	50	Бригада сл. Дормост.	20.50	8.30	Пробоина в мосту заделана. Движение восстановлено.
	Обводный кан. 181–183. Фабрика «Веретено»	2 фугасные бомбы, 4 зажигательных бомбы. Разрушена проходная, поврежден водопровод. Пожара не возникло. Пострадавших: Ранено — 16 человек	19	50	Подразделение объекта, отделение МСК, дружина РОКК, отделение АВ 13-го участка.	20.00	21.05	Пострадавшим оказана помощь. Водопровод перекрыт. Зажигательные бомбы ликвидированы.
	Пр. Огородникова 3, 3-а, 10	80 зажигательных бомб. Возник пожар в складе «Гознак».	19	35	2 автонасоса ГПК, группы самозащиты домов.	19.40	20.15	Пожар и зажигательные бомбы ликвидированы.
	Пр. Огородникова 18	1 фугасная бомба. Разрушен жилой дом с частичным завалом газоубежища. Пострадавших: ранено — 31 человек Убито — 7 человек	20	40	Взвод МСК, дружина РОКК, взвод ДК 13 уч. и рота сапер. от воинской части.	21.00		Пострадавшим оказана помощь. Завал газоубежища разобран. Спасательные работы продолжаются.
	Обводный кан. 150 Завод «Металлист»	40 зажигательных бомб. Возник пожар в столярной мастерской и складе резины.	20	40	2 автонасоса ВПК, 2 автонасоса завода Кр. Треугольник, 4 автонасоса ГПК.	20.45	2.00	Пожар ликвидирован.
	Обводный кан. 154, Ул. Розенштейна 35	15 зажигательных бомб. Возникли пожары в жилых домах.	20	40	Группы самозащиты. 1 автонасос УПК.	20.40	22.00	Пожары ликвидированы.

	Галошный завод и РТИ Обводный 136, 138	16 зажигательных бомб на территории завода.	20	40	Объектовые формирования.	20.45	21.00	Зажигательные бомбы ликвидированы.
	Нарвский пр. 7, 9, 11 и Бумажная ул. 3	10 зажигательных бомб. Возникли пожары в домах.	20	45	Группы самозащиты. 8 автонасосов ВГПК.	20.50	22.00	Пожары ликвидированы.
	Пр. Газа 30, 25, 27, 29, 40, 42	42 зажигательных бомбы. Пожары жилых домов.	20	45	Группы самозащиты и 2 автонасоса ВПК завода Кр. Треугольник.	20.50	22.30	Пожары ликвидированы.
	Ул. Ст. Разина 9 Лермонтовский 4, 34. Пр. Москвиной и 13-я Красноармейская, пр. Огородникова 24, 3, 3-а, Фонтанка 148	65 зажигательных бомб. Возникли пожары в жилых домах, на ф-ке им. Дзержинского, б-це Урицкого	21 до 23	00 20	Группы самозащиты жилых домов, объектовые формирования.	21.00	24.00	Пожары ликвидированы. Зажигательные бомбы обезврежены.
	Пр. Огородникова 24	1 фугасная бомба. Разрушение дома. Ранено 2 человека.	20	40	Взвод АВК, взвод МСК, дружина РОКК, взвод ДК 13-го участка, 80 человек от населения.	21.00		Пострадавшим оказана помощь. Разборка разрушения продолжается.
	Пр. Огородникова у дома №3.	1 фугасная бомба и 1000 кгр. неразорвавшаяся.	23	20	Отделение подрывного взвода.	23.30		Очаг оцеплен. Работы по извлечению бомбы продолжаются.
	Таракановская ул. 10	2 неразорвавшиеся фугасные бомбы.	23	20	Дозоры разведки. Отделение подрывного взвода.	23.30		Произведено оцепление очага. Извлечение бомб продолжается.
	Фонтанка 166	2 фугасные бомбы на территории завода Деревянных труб. Разрушений и пострадавших нет.	20	40	Дозоры разведки.			
	Курляндская 24 Солодово-дрожжевой завод	3 фугасные бомбы на территории завода. Взрывной волной частично разрушены цеха.	20	40	Дозоры разведки.			
		Всего по Ленинскому району: Сброшено фугасных бомб — 23 «» зажигательных — 272 Пострадавших: Ранено — 119 человек Убито — 20 человек						
9.	ФРУНЗЕНСКИЙ РАЙОН Жилые дома по ул. Марата, Лиговской, Коломенской, Глазовской, Предтеченской, Достоевского, Разъезжей, Днепропетровской, Роменской, Свечному и Скорнякову пер.	На территории крыш и чердачных перекрытий 84 жилых домов сброшено 465 зажигательных бомб. Местами возникли мелкие единичные загорания.	20	45	Группы самозащиты жилых домов.	20.45	20.55	Зажигательные бомбы и загорания ликвидированы.
	Лиговская 76. 16-й Хлебозавод	20 зажигательных бомб. Пожаров не возникло.	20	45	Объектовые команды.	20.45	20.55	Все упавшие зажигательные бомбы ликвидированы.
	Лиговская 64. 3-д 2-я Пятилетка	На территорию и крышу здания упало 10 зажигательных бомб.	20	45	Объектовые команды.	20.45	20.50	—»»»—
	Лиговская 99	3 зажигательные бомбы. Возник пожар в здании конюшни.	20	45	1 отделение 4 УПК	20.50	21.40	Пожар ликвидирован.
	Уг. Разъезжей и Марата	От попадания зажигательной бомбы загорелся вагон трамвая.	20	45	Бойцы групп самозащиты домов.	20.45	21.00	Пожар ликвидирован.
	Транспортный пер. д. 10, 12, 8, 3, 15, 1	50 зажигательных бомб. Возникли мелкие загорания на чердаках.	20	45	Группы самозащиты.	20.45	20.55	Все возникшие загорания ликвидированы.
		Всего по Фрунзенскому району: Сброшено зажигательных бомб — 553.						

		Всего по городу за 4 октября 1941 года включая г. Кронштадт за 3.10.41 года: Сброшено фугасных бомб — 91 «» зажигательных — 1123. Артиллерийских снарядов — 356 Пострадавших: Ранено — 250 человек Обожжено — 2 человека Убит — 62 человека						
		5 октября 1941 года в городе было подано 3 сигнала воздушная тревога. По сигналам «ВТ» в 0.35 и 3.42 город подвергался бомбардировке с воздуха, в результате чего образовались (по предварительным данным) следующие поражения:						
1.	МОСКОВСКИЙ РАЙОН Фабрика «Стандарт»	1 фугасная бомба. Разрушен производственный цех. Ранено 2 человека.	1	20	Объектовые команды.	1.20	1.30	Пострадавшим оказана помощь.
	З-д им. Карпова	1 фугасная бомба. Разрушен материальный склад № 3 и водопровод. Пострадавших нет.	2	10	Объектовые команды.	2.12		Водопровод перекрыт. Восстановительные работы продолжаются.
	Ваза УГР. Лиговская 245	1 фугасная бомба. Возник пожар деревянного корпуса № 7.	1	45	Караул ВОХР 14 чел. Пожарная команда и пожарный паровоз Витебской товарной.	1.48	2.20	Пожар ликвидирован.
	Витебская Товарная	3 фугасные бомбы. Пожар в корпусе № 7.	1	40	Объектовые команды. (пожарный поезд и 2 паровоза), 2 ГПК и 14 УПК.	1.43		Пожар ликвидирован.
	Конбаза — Прилуцкая 8	1 фугасная бомба. Частично разрушена конюшня. 1 лошадь убита и 1 — ранена.	2	45	Отделение КВП района.			Убитая лошадь убрана. Раненой оказана помощь.
	Маслозавод № 5	1 фугасная бомба. Разрушена пристройка в цеху. Пострадавших нет.	0	40	—	—	—	—
	Обводный кан. 66 Лубенская ул. 12 Лиговская ул. 186 Смоленская 15, Воронежская 69	6 фугасных бомб. Дома разрушены или повреждены; у дома № 15 по Смоленской ул. разрушена 6» водопроводная магистраль. Пострадавших: Ранено — 22 человека Убито — 3 человека	с 0 до 1	40 20	АВК и МСК 11 и 12 участков.			Пострадавшим оказана помощь на месте, тяжело раненые отправлены в больницы. Спасательные работы по Лиговской ул. 186 и Лубенской продолжаются. Водопровод перекрыт.
	Лубенская 1-а и 3-б	2 фугасные бомбы. Разрушены дровяные сараи. Пострадавших нет.	2	10	—	—	—	—
	Тамбовская 64	1 фугасная бомба во дворе. Разрушений и пострадавших нет.	1	50	—	—	—	—
	Киевская 12	1 фугасная бомба на улице у дома. Разрушена 8» водопроводная магистраль. Ранено 2 человека.	1	20	Скорая помощь	1.30	2.20	Пострадавшие отвезены в больницу. Водопроводная магистраль восстанавливается.
	«Красный Нефтяник» (база № 2)	15 зажигательных бомб. Пожаров не возникло.	4	15	Силы объекта.	4.15	4.20	Бомбы ликвидированы.
	Деревообделочный завод	75 зажигательных бомб. Возник пожар винного склада.	4	15	Силы объекта. 26 ГПК и 12 УПК.	4.15		Пожар ликвидирован.

		Всего по Московскому району: Сброшено фугасных бомб — 18 «» зажигательных — 90 Пострадавших: Ранено — 26 человек. Убито — 3 человека. Ранено лошадей — 1. Убито лошадей — 1.						
2.	КУЙБЫШЕВСКИЙ РАЙОН Ул. Рубинштейна Чернышев пер. (8 домов)	32 зажигательных бомбы. Пожаров не возникло.	0	40	Группы самозащиты.	0.40	0.50	Бомбы ликвидированы.
3.	КИРОВСКИЙ РАЙОН Ул. Стачек 31 и уг. Химического пер.	2 фугасные бомбы. Разрушены дома. Пострадавших нет.	1	40	АВК 14 участка.	0.50		Восстановительные работы продолжаются.
	Турбинная 6	1 фугасная бомба на улице. Разрушен частично промтоварный магазин.	1	40	—	—	—	—
	Химический пер. 3	1 неразорвавшаяся фугасная бомба.	1	40	Взвод подрывников района.	1.55		Очаг оцеплен. Бомба отрыта, но еще не обезврежена.
	Между заводом им. Воровского и «Кр. Химик»	1 фугасная бомба. Разрушен забор. Убит 1 человек.	1	40	МСК объекта.	1.42	1.50	Убитый отвезен в больницу.
		Всего по Кировскому району: Сброшено фугасных бомб — 5 Пострадавших: убит — 1 человек.						
4.	СВЕРДЛОВСКИЙ РАЙОН 16 линия — 3 дома 14 «» — 4 «» Средний пр. 63, 15 линия — 5 домов, Донская ул. 3, Пр. Мусоргского, 60, 62	245 зажигательных бомб. Пожар деревянного сарая в д. №3 по Донской ул.	0	55	Группы самозащиты и 18 ГПК (2 автохода).	1.05	2.27	Пожар и загорания ликвидированы.
	Филиал завода №224.	5 зажигательных бомб. Пожар на проходной.	0	55	Объектовые команды.	0.55	1.20	Пожар ликвидирован.
		Всего по Свердловскому району: Сброшено зажигательных бомб — 250.						
5.	СМОЛЬНИНСКИЙ РАЙОН Московский вокзал и Московская товарная	3 фугасные бомбы. Разрушен водопровод, связь и 15 метр. пути. Пострадавших нет.	0 и 1	55 35	Силы и средства дороги.	1.50		Производится восстановление связи, водопровода и пути.
6.	ВАСИЛЕОСТРОВСКИЙ РАЙОН 7-я, 8-я, 9, 10, 11 и 12 линии. Средний пр. 48, пр. Прол. Победы 31, Пр. Мусоргского, 40	578 зажигательных бомб. Пожар на табачной ф-ке им. Урицкого — коробочный цех. Загорание в ряде домов и 25 школе.	0	44	Группы самозащиты, 15 и 30 УПК, 1 автонасос 16 караула, 1 автонасос ф-ки им. Горького, 36 ВГПК.	1 ут	4.28	Пожар на ф-ке им. Урицкого, зажигательные бомбы и загорания от них ликвидированы.
	Съездовская 27	1 неразорвавшаяся фугасная бомба.	0	44	Подрывной взвод района и АВК 30 участка.	1.24		Очаг оцеплен. Работы по отрывке из грунта и обезвреживанию неразорвавшейся бомбы продолжаются.
		Всего по Василеостровскому району: Сброшено фугасных бомб — 1 Сброшено зажигательных — 578						

7.	ЛЕНИНСКИЙ РАЙОН 1-я Красноармейская 1, 7, 9, 11, 22 и Фонтанка 114, 116	95 зажигательных бомб. Пожары в д. 116 и в д. 114 (сад Буфф) по Фонтанке. В остальных домах только загорания.	0	40	Личный состав пожарных постов и групп самозащиты, 1 автонасос 3 УПК и ГПК.	0.50	2.10	Пожары и загорания ликвидированы.
	1-я Красноармейская 13 и пр. Красных Командиров 2, 5, 7	Около 20 зажигательных бомб в домах военвода.	2 и 0	30 40	4 автоцистерны и 4 автонасоса ГПК; 1 автонасос 3 УПК.	2.40 0.50	3.30 2.00	Пожары ликвидированы.
	Международный пр. 29, Митрофаньевское шоссе, Приютская 3, пр. Газа 8, уг. Обводного и Лермонтовского, Таракановский бульвар, пр. Кр. Командиров	11 фугасных бомб. Поражения: 1. Частично разрушены дома: № 29 по Международному пр., дом № 1 по пр. Кр. Командиров, дом № 8 по пр. Газа, дом на Митрофаньевском шоссе у Балтийской ж. д. 2. Пожар в д. № 29 по Международному пр. Есть пострадавшие, количество не уточнено.	0 и 2	40 35	Дружины Кр. Креста и 1 отделение АВК 13-го участка, 2 автонасоса 3 УПК, группы самозащиты.	0.10 и 2.40		Пожар ликвидирован. Спасательные работы продолжаются.
	Международный 19, ВНИИМ	29 зажигательных бомб. Пожар в здании.	2	30	Силы объекта.	2.30	3.00	Пожар ликвидирован.
	Международный 17, Артучилище	30 зажигательных бомб. Пожар в здании училища.	4	00	4 автонасоса ГПК.	4.10	4.40	—
	3-д им. Кирова	1 фугасная бомба во дворе завода. Разрушений и пострадавших нет.	4	30				
	Мех. Хлебозавод Обводный 159	1 фугасная бомба. Разрушен кузнечный цех. Пострадавших нет.	4	20	Силы объекта.	4.25		Восстановительные работы продолжаются.
	Пл. у Балтийского вокзала	1 неразорвавшаяся фугасная бомба. Поврежден водопровод.	2	35	Подрывной взвод района	2.50		Работы по извлечению из грунта бомбы продолжаются.
	Ленинград — Варшавская пассажирская	2 фугасные бомбы. Разбиты 1 и 2 главные пути. Поврежден 4-й путь. Перевернут товарный вагон. Разрушены 4 пути завода им. Кирова, поврежден водопровод.	2	45	Силы и средства жел. дороги.	3.00		Восстановительные работы продолжаются.
	Ленинград — Варшавская товарная	2 фугасные бомбы. Разрушен 6, 7 и 10 товарные пути.	2	40	Силы и средства объекта.	4.30		—»»»—
	Ленинград — Балтийская (паровозное депо)	3 фугасные бомбы. Разрушены водопроводная железнодорожная сеть в паровозном депо, жилдом 11 дистанции пути, и крановый путь. Пострадавших: Ранен — 1 человек.	2	30	—»»»—	2.40		—»»»—
		Всего по Ленинскому району: Сброшено фугасных бомб — 21 «» зажигательных — 174 Пострадавших: Ранено — 2 человека Убито — 6 человек						
8.	ФРУНЗЕНСКИЙ РАЙОН в 75 жил. домах района	491 зажигательная бомба. Пожары в домах: 2 и 4 по Разъезжей ул. и в д. № 4 по Свечному пер.	0	45	Группы самозащиты домов, 1 отделение 28 УПК, 1 отделение 4 УПК, 20 и 37 ГПК.	0.50	2.25	Пожары, загорания и бомбы ликвидированы.
	3-я Табачная фабрика	1 фугасная бомба. Повреждена водопроводная башня и бак. Пострадавших: Ранен — 1 человек Убит — 1 человек.	0	45	1 отд. АВК и 1 отд. УПК 28 участка.	0.50	1.15	Утечка воды остановлена. Пострадавшему оказана помощь.

	2-я Типография. Социалистическая 14	1 зажигательная бомба.	0	45	Объектовая команда.	0.45	0.50	Бомба ликвидирована.
	Химико-Технологический Ин-т.	13 зажигательных бомб. Возникло 8 очагов пожара.	3	45	Объектовые команды.	3.46	4.15	Пожары ликвидированы.
	Рузовская 8. Дом Военведа	1 фугасная бомба во дворе.	3	55	МСК 28 участка.	3.58		
	Бронницкая 2–4	1 фугасная бомба. Разрушена часть дома. Пострадавших: Убито — 5 человек	2	25	МСК и АВК 22 участка.	2.35		Спасательные работы по извлечению пострадавших из под завалов продолжаются.
	Серпуховская 24	1 фугасная бомба на улице у дома. Пострадавших: Ранено — 18 человек.	0	48	1 отделение МСК 1 отделение АВК и 1 отделение дружины РОКК 28 уч-ка.	0.58	2.35	Пострадавшим оказана помощь.
		Всего по Фрунзенскому району: Сброшено фугасных бомб — 4 «»» зажигательных — 506 Пострадавших: Ранено — 19 человек Убито — 6 человек						
		ВСЕГО ЗА 5 ОКТЯБРЯ ПО ГОРОДУ ПО ПРЕДВАРИТЕЛЬНЫМ ДАННЫМ: Сброшено фугасных бомб — 52 «»» зажигательных — 1480 Пострадавших: ранено — 47 человек Убито — 16 человек Ранена — 1 лошадь Убита — 1 лошадь С 3.42 до 16.00 город бомбардировке с воздуха не подвергался. Артобстрелу город подвергался с 12.25 до 12. 37 — 8 артснарядов —Порт (в воду).						

Оперативная сводка закончена составлением в 16.00 05.10.41 г.

НАЧАЛЬНИК ШТАБА МПВО гор. ЛЕНИНГРАДА МАЙОР /ТРЕГУБОВ/

ВОЕНКОМ ШТАБА МПВО гор. ЛЕНИНГРАДА /ЧЕПУРИН/

НАЧАЛЬНИК 1-ГО ОТДЕЛА КАПИТАН /МИХАЙЛОВ/

Отпечатано 6 экз. Разослано по списку. 5.10.41 г. ас/ ок.



Газета «Западная Финляндия», город Раума

5 октября 1941 года, воскресенье

Hätää ja tyytymättömyyttä Pietarissa.

Asetehtaita tuhoutunut. Öljyvarastoja palanut.

Tk-kirjeenvaihtajat tiedoittavat.

Pietarin laitakaupungin osat ovat tähän mennessä kärsineet pommituksessa tavattoman suuria vaurioita, kertovat Pietarissa käyneet venäläiset sotamiehet, jotka sittemmin ovat joutuneet meikäläisten joukkojen vangiksi. Niinpä Putilovin valtavat asetehtaat, joissa 30.000 työläisen voimalla valmistetaan mm. hyökkäysvaunuja, palavat jatkuvasti ja ovat suurelta osalta tuhoutuneet. Tämä neuvostoarmeijalle tärkeä teollisuuslaitos, joka sijaitsee useiden neliökilometrin laajuisena alueena Pietarin lounaispuolella Suomenlahden rannalla, paikalla, jossa ennen oli suomalainen Tönkkölä nyk. Tentelevkan esikaupunki, on jo ollut melko kauan saksalaisten tykistön kantomatkalla. Paljon on vaurioitunut myöskin Treugolnikin aluetta.

Skorohotin tunnettuun jalkinetehtaaseen osui eräänä päivänä kaksi suurta pommia, tuhoten useita kerroksia ja aiheuttaen runsaasti ihmishenkien menetyksiä. Erään vangin kertoman mukaan ovat Pietarin ympäristön rautatieasemat vaikeasti vaurioituneet. Useita öljyvarastoja on myös palanut.

Huolimatta ankarista toimenpiteistä — autolla jäljettömiin kohti tuntematonta kohtaloa — hätä ja tyytymättömyys leviävät. Yleisiä väestönsuojia ei ole. Hälytyksen väliaikaa oli kertojan 26 9 kaupungissa käydessä, yhteensä vain 2 tuntia vuorokaudessa. Sotavanki, joka oli käynyt kaupungissa sairaslomalla kertoi, että hänen käsittääkseen vain noin 5 prosenttia väestöstä oli evakuoitu kaupungista. Sekin oli mahdollista vain niille, joilla oli rahaa tai hyviä tuttavuuksia. Kaupunkiin jääneet sotilaiden vaimot, joita käytetään jatkuvasti varustustöihin, jopa saksalaisten tykkien ulottuvilla, kirjoittavat epätoivoisia kirjeitä rintamalle, kehoittaen miehiään antautumaan, jotta lapsille jäisi edes isä, sillä monet eivät usko enää hengissä selviävänkään. Myös kommunismia uskalletaan jo moittia, jopa kirjeissäkin.

Elintarviketilannetta kuvaavat pitkät jonot kauppojen edustoilla. Vain alkupää tavallisesti saa leipää tai turskaa, mutta loput jäävät ilman korttiannoksiaan. Vapaassa kaupassa ei ole saatavissa mitään rasvaa ja perunoita ei saada edes kortilla. Ravintoloissa ja kahviloissa tarjoillaan ruokaa vain henkilöille, joilla on todistus siitä, että he käyvät työssä. Kertojan vaimo, joka palvelee suuressa jalkinetehtaassa, saa siellä ruuakseen kaksi leivänpalaa, lautasellisen huonoa keittoa ja pari lusikallista puuroa. Elintarviketilanne on huonontunut useiden varastojen tuhouduttua. Mm. Tshabalkanskin prospektin varrella Moskovan tullin lähistöllä on suuri elintarvikevarasto pommituksessa palanut.

◂ **Нужда и недовольство в Петербурге.**

Оружейные заводы уничтожены. Склады топлива сгорели.

[Сообщают военные корреспонденты.]

Окраины Петербурга к нынешнему моменту получили безгранично большие повреждения, рассказывают русские солдаты, которые побывали в городе и потом попали в плен к нашим войскам.
Так, огромные Путиловские оружейные заводы, где силами 30.000 рабочих производятся в том числе танки, постоянно охвачены пожарами и по большому счёту уничтожены.
Этот крайне важный для советской армии завод, который раскинулся на много квадратных километров в юго-западной части Петербурга на берегу Финского залива, на месте, где раньше располагалась финская Тёнккёла, а сейчас Тентелевка, уже давно находится в радиусе действия немецкой артиллерии.
Сильно пострадал и район «Красного Треугольника».
В известную обувную фабрику «Скороход» в один из дней попало две больших бомбы, которые уничтожили много этажей и вызвали большие человеческие потери.
По рассказам одного из пленных, вокзалы Петербурга сильно повреждены. Многие склады горючего тоже сгорели.
Несмотря на суровые меры — увозят на машинах без следа навстречу неизвестной судьбе — нужда и недовольство растут. Общих бомбоубежищ нет. Промежутки между тревогами 26 сентября, по рассказу пленного, были всего два часа за сутки. Пленный, который был в городе по болезни, сказал, что, по его мнению, из города эвакуировано только около пяти процентов населения. И это возможно только для тех, у кого есть деньги или хорошие связи. Жёны солдат, оставшиеся в городе, постоянно направляются на оборонные работы, даже в места под обстрелом немецкой артиллерии. Они пишут безнадёжные письма на фронт, призывают мужей сдаваться в плен, чтобы у детей остался хотя бы отец, так как многие уже не верят, что останутся в живых. Также уже осмеливаются критиковать коммунизм, даже в письмах.
Ситуацию с продовольствием наглядно показывают длинные очереди перед магазинами. Обычно только первые в очереди получают хлеб или треску, остальные не могут отоварить карточки. В магазинах, где торгуют без карточек, нет никаких жиров или масел, а картошку не достать даже по карточкам. В ресторанах и кафе продают еду только тем, у кого есть справка, что они работают.
Жена пленного, которая работает на большой обувной фабрике, получает там два куска хлеба, тарелку плохого супа и пару ложек каши.
Ситуация с продовольствием ухудшилась, так как многие склады уничтожены. Например, большой склад продовольствия сгорел на Забалканском проспекте неподалёку от Московской заставы.

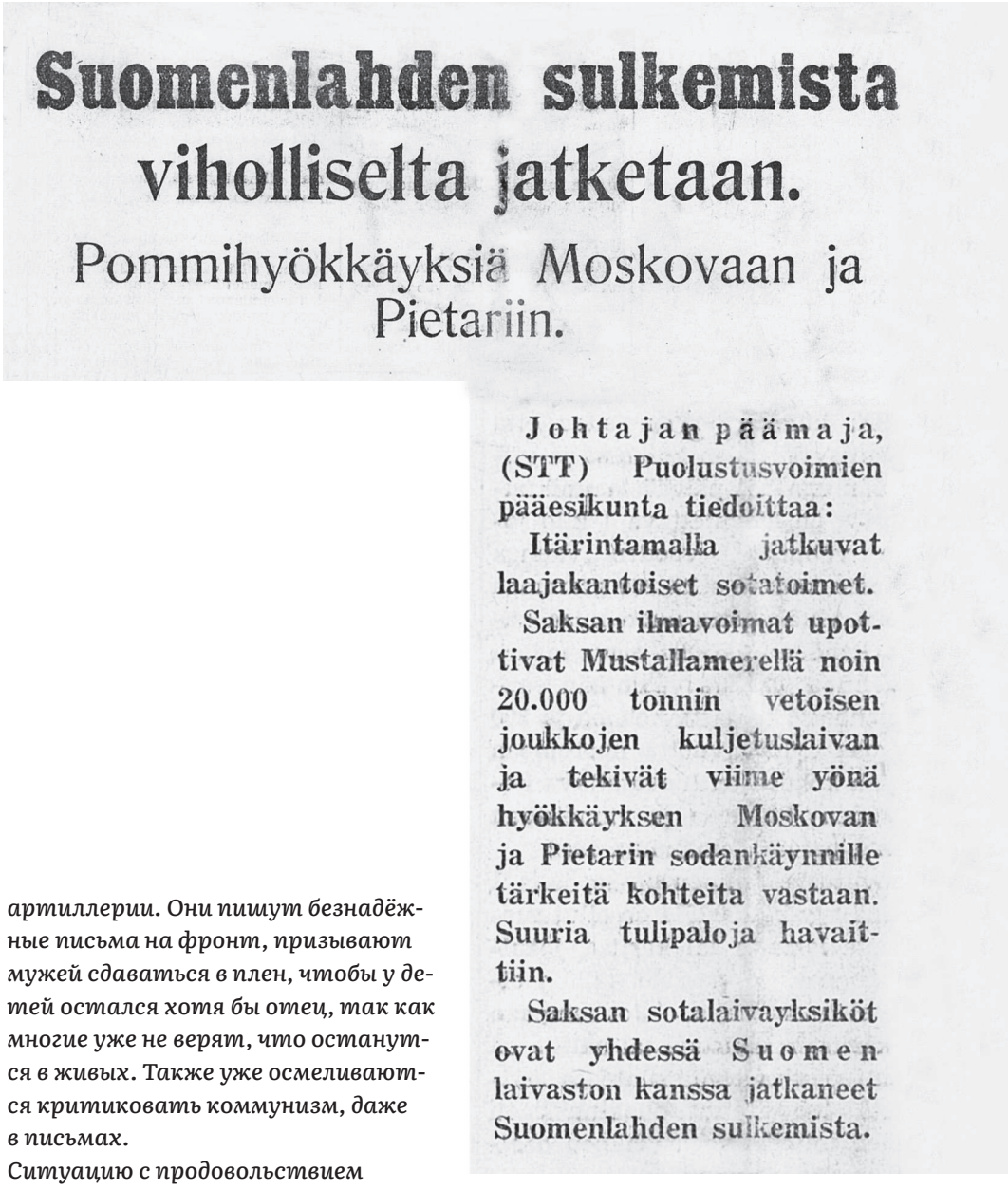

Suomenlahden sulkemista viholliselta jatketaan.

Pommihyökkäyksiä Moskovaan ja Pietariin.

Johtajan päämaja, (STT) Puolustusvoimien pääesikunta tiedoittaa:

Itärintamalla jatkuvat laajakantoiset sotatoimet.

Saksan ilmavoimat upottivat Mustallamerellä noin 20.000 tonnin vetoisen joukkojen kuljetuslaivan ja tekivät viime yönä hyökkäyksen Moskovan ja Pietarin sodankäynnille tärkeitä kohteita vastaan. Suuria tulipaloja havaittiin.

Saksan sotalaivayksiköt ovat yhdessä Suomen laivaston kanssa jatkaneet Suomenlahden sulkemista.

▴ **Продолжается блокирование Финского залива от вражеского флота. Авианалёты на Москву и Петербург.**

Ставка фюрера (STT): Генштаб вооруженных сил сообщает:
На восточном фронте продолжаются широкомасштабные боевые действия.
Немецкие военно-воздушные силы на Чёрном море потопили транспорт с войсками водоизмещением около 20 000 тонн и совершили налёты на важные для боевых действий цели в Москве и Петербурге. Замечены большие пожары.
Немецкие военно-морские силы продолжили блокирование Финского залива совместно с финским флотом.

5 октября 1941 года

**Ирина Дмитриевна Зеленская,
жительница Васильевского острова:**

...Вот и наш неприкосновенный Василеостровский район получил малое боевое крещение. Во время ночной тревоги наш дом и почти все другие дома по 8-й и 9-й линии от Среднего до Большого были осыпаны зажигательными бомбами. На нашем чердаке на счастье оказался один из постоянных трех добровольцев. Он моментально сбросил всю нашу порцию — 5 бомб, на улицу, не дав им разгореться. Но вокруг блаженные островитяне проспали. Был пожар во дворе рядом, который удалось сбить только через час. Горело в трех местах по 9-й линии. Самый большой пожар разгорелся где-то за фабрикой Урицкого, ближе к Среднему. Особенно любопытно горела бомба на балконе напротив, прямо как на ладони. Квартира оказалась пустой и прошло, наверное, минут 20, пока выломали дверь и потушили бомбу.

...

Последние три ночи принесли много зла. Полная луна, ясные прозрачные ночи. Светлынь такая, что с моего шестого этажа каждую кошку на улице разглядеть можно. И куда девалась ленинградская сырость?

...

Мне пришлось поездить в поисках посуды для нашей организуемой столовой, и заодно я нагляделась на Ленинград. Осенью он все лучше. Все сады золотые, как-то особенно это идет к нему. И на фоне этого великолепия красок и линий — высаженные, зияющие окна Этнографического музея на Михайловской, дом в Кирпичном переулке, на четверть превращенный в груду мусора. Слепые вереницы витрин на Невском и других улицах, забитые досками и фанерой, защищенные целыми сооружениями из теса и мешков с песком.

...

Перед Елисеевским магазином на Невском груда битого зеленоватого стекла.

...

Уже теряешь счет пораженным улицам и районам и только думаешь, сколько же еще впереди этого бессмысленного разрушения?..





► Улица Марата, 13. 5 октября 1941 года, 21.30. 1 фугасная бомба. Разрушена часть пятиэтажного дома. Завалены подвал с укрывавшимися в нем людьми и гараж Штаба МПВО района с 3 грузовыми машинами, двумя шоферами и двумя бойцами штаба района. Ранено 18 человек.

НА ФОТО: Бойцы восстановительных команд Куйбышевского района раскапывают завал в доме №13 по улице Марата после разрушения его авиабомбой. 6 октября 1941 года.

◄ ► Бронницкая улица, 2–4.
5 октября 1941 года, 02.25. 1 фугасная бомба. Разрушена часть дома. Убито 5 человек. После войны руины были разобраны и на их месте построен современный дом.



1-ый отдел
6 ОКТЯБРЯ 1941 г.
исх. №825 / сс

РАССЕКРЕЧЕНО
СОВ. СЕКРЕТНО
Экз. №6

ЧЛЕНУ ВОЕННОГО СОВЕТА СЕКРЕТАРЮ ЦК ВКП(б) тов. ЖДАНОВУ.
ПРЕДСЕДАТЕЛЮ ИСПОЛКОМА ЛЕНГОРСОВЕТА ДЕПУТАТОВ ТРУДЯЩИХСЯ т. ПОПКОВУ.
СЕКРЕТАРЮ ЛЕНИНГРАДСКОГО ГОРКОМА ВКП /б/ тов. КУЗНЕЦОВУ
НАЧАЛЬНИКУ УПРАВЛЕНИЯ НКВД ЛО — КОМИССАРУ ГОСБЕЗОПАСНОСТИ 3-го РАНГА тов. КУБАТКИНУ.
ЗАМ. ГЛАВНОКОМАНДУЮЩЕГО СЗН Адмиралу ИСАКОВУ.
Представляю оперативную сводку № 41 о результатах артиллерийского обстрела и воздушного налета противника на город Ленинград к 10.00 6 октября 1941 г.
ПРИЛОЖЕНИЕ: Упомянутое на « « листах.
НАЧАЛЬНИК МЕСТНОЙ ПВО ЛЕНИНГРАДА — ПОЛКОВНИК /ЛАГУТКИН/
Отпечат. 6 экз. разослано по списку экз. № 6 — в дело. 6.10.1941 г. / ас.

ОПЕРАТИВНАЯ СВОДКА № 41
ШТАБА МПВО ГОРОДА ЛЕНИНГРАДА О РЕЗУЛЬТАТАХ АРТИЛЛЕРИЙСКОГО ОБСТРЕЛА И ВОЗДУШНОГО НАПАДЕНИЯ К 10.00 6 ОКТЯБРЯ 1941 Г.

№ № п/п	Места и очаги поражения	Характер и размеры поражения и разрушения	Время обнаружения		Наименование сил и средств, введенных для ликвидации поражения	Время		Что сделано по ликвидации поражений
			часы	мин.		ввода подраз-делений	окончания работ	
1	2	3	4	5	6	7	8	9
	Уточнение данных о количестве пострадавших за 04-ое октября 1941 г.	Уточнением данных о количестве пострадавших за 4 октября 1941 года установлено: 1. Извлечено 4 октября из под завалов зданий: Дзержинский район из очага за 3.10 раненых 3 чел. убитых 2 чел. Кировский район из очага за 3.10 ранен 1 чел. убито 6 чел. Куйбышевский район из очага за 2.10 ранен — убит 1 чел. ————————- итого: раненых 4 чел. убитых 9 чел.						
		2. Пострадавшие за 4 октября 1941 года: Красногвардейский район: раненых 16 чел. убитых 2 чел. Смольнинский р-н: раненых 21 чел. убитых 9 чел. Московский район: раненых 14 чел убитых 5 чел. Кировский район: раненых 28 чел. убитых 12 чел. Куйбышевский район: раненых 25 чел. убитых 2 чел. Володарский район: раненых 14 чел. убитых 4 чел. Ленинский район: раненых 116 чел. убитых 17 чел. гор. Кронштадт: раненых 13 чел. убитых 7 чел. гор. Колпино: раненых 30/19 чел. убитых 12/8 чел. (знаменателем показаны военнослужащие) ИТОГО : раненых 277/19 чел. убитых 70/8 чел. (знаменателем показаны военнослужащие)						

		5 октября 1941 года по городу Ленинграду подано 4 сигнала «Воздушная Тревога», общей продолжительностью 3 часа 42 минуты. По сигналам ВТ в 0.35 и 3.42 город подвергался бомбардировке с воздуха, в результате чего образовались очаги поражения:						
2.	СМОЛЬНИНСКИЙ РАЙОН Московская Пассажирская станция	Одна фугасная бомба. Разорвалась на пустыре, в конце 1 платформы. Поврежден водопровод, нарушена связь. Пострадавших нет.	До сигнала ВТ 0	34	Объектовые команды	0.35		Восстановительные работы продолжаются.
	Московская Товарная станция	2 фугасные бомбы. Разрушено несколько метров (до 15 метров) жел. дор. пути и стрелка. Повреждено 2 вагона и осколками — здание корпуса 1. Ранен — 1 чел.	1	35	Объектовые команды	1.38		Восстановительные работы продолжаются.
		Всего по Смольнинскому району: Фугасных бомб — 3 Пострадавших: ранен — 1 чел.						
3.	В.ОСТРОВСКИЙ РАЙОН: Фабрика Урицкого 9 линия 38–40	7 зажигательных бомб. Возник пожар в коробочном цеху фабрики.	0	44	Объектовая пож. команда 2 отд. 30 УПК 2 отд. 15 УПК 1 отд. ВГПК	1.20	4.28	Пожар ликвидирован.
	Съездовская линия 27.	1 фугасная бомба — неразорвавшаяся.	1	20	Отделение Подрывного взвода.	1.24		Очаг оцеплен. Продолжаются работы по отрывке бомбы.
	Жилые дома по 7, 8, 9, 10, 11, 12 линиям и Среднему пр.	571 зажигательная бомба. Возникли возгорания в 25 школе и ряде домов — всего 55 загораний.	0	44	Группы самозащиты жилых домов и участковые пож. команды.	0.44	1.51	Возникшие пожары и зажигательные бомбы ликвидированы.
		Всего по В. Островскому району: фугасных бомб — 1 зажигательных — 578 Пострадавших нет.						
4.	КИРОВСКИЙ РАЙОН Турбинная ул. 6	3 фугасные бомбы. Дом дал трещину. Поврежден водопровод.	1	30	Взвод АВК	1. 43		Восстановительные работы продолжаются.
	Стачек 31	1 фугасная бомба. Разрушена западная часть дома. Пострадавших: Ранено — 2 человека	1	35	2 взвода АВК Взвод дегаз. ком. Звено МСК.	1.45		Пострадавшим оказана помощь. Производится расчистка разрушений.
	Химический пер. 2-б	2 фугасные бомбы. Одна не разорвалась. Разрушен промтоварный магазин. Ранен — 1 чел.	2	05	Отд. Подр. завода	2.05		Раненому оказана помощь. Продолжаются работы.
	Прав. Тентелевка 52 между зав. Воровского и Кр.	1 фугасная бомба. Разрушен забор. Пострадавших: — Убит 1 чел.	2	07				
	Торговый порт	9 артиллерийских снарядов. Разрушений и пострадавших нет.	12 12	35- 37				
		Всего по Кировскому району: Фугасных бомб — 7 Арт. снарядов — 9 Пострадавших: Ранено — 3 чел. Убит — 1 чел.						

5.	СВЕРДЛОВСКИЙ РАЙОН Донская ул. 3/5	4 зажигательных бомбы. Возник пожар 2-х этажного сарая.	0	45	Два отд. 18 ГПК 1 взвод 16 АВК Группа самозащиты	0.45	3.50	Пожар ликвидирован.
	Филиал зав. №224 Наб. Лейт. Шмидта	3 зажигательных бомбы. Возник пожар проходной будки.	0	45	Объектовая команда	0.45	0.52	Пожар ликвидирован.
	53 жилых дома	231 зажигательная бомба. Загораний не было. Пострадавших нет.	0	45	Группы самозащиты жилых домов.	0.45	0.52	Зажигательные бомбы ликвидированы.
		Всего по Свердловскому району Зажигательных бомб — 268						
6.	МОСКОВСКИЙ РАЙОН Лубенская ул. 12	1 фугасная бомба. Разрушен двухэтажный деревянный дом. Пострадавших: ранено — 15 человек. Убито — 9 чел.	0	40	4 звена МСК и АВК 12 участка, 2 звена дружины РОКК.	0.55	3.00	Пострадавшим оказана помощь, завалы разбираются.
	Маслозавод №5 — Масляный пер.	1 фугасная бомба. Разрушена пристройка цеха. Пострадавших нет.	0	40				
	Обводный кан. 66	1 фугасная бомба на территории двора. Разрушена крыша, сломаны оконные переплеты, сорваны двери у жилого дома. Пострадавших: Ранено — 19 человек Убит — 1 –II–	0	40	1 отделение МСК и АВК 11 участка	0.5	1.50	Пострадавшим оказана помощь. Производятся восстановительные работы.
	Воронежская 69.	1 фугасная бомба во дворе у здания жилого дома. Разрушена часть фундамента и стена. Ранено 11 чел.	0	40	2 звена МСК 11 уч-ка 2 звена дружины РОКК и бригада ИВС.	0.50	1.35	—
	Киевская 12.	1 фугасная бомба на улице. Поврежден городской водопровод и канализация, частично разрушено пустующее здание. Пострадавших нет.	1	20	1 отделение АВК 12 участка и бригада Горвода.	2.00	—	Производятся восстановительные работы.
	Лиговская 184–186	1 фугасная бомба. Разрушен 2-х этажный жилой флигель, в соседнем флигеле разбиты двери, переборки и стекла. Пострадавших: ранено — 3 чел. Убито — 3 чел.	1	20	2 отделения МСК и АВК 11 участка.	1.35	—	Пострадавшим оказана помощь. Производится разборка завала.
	Смоленская ул. 15	1 фугасная бомба. Разрушен деревянный 2-х этажный нежилой дом. Поврежден водопровод. Пострадавших нет.	1	20	Бригада Горвода и бригада ИВС района.	1.30	—	Производятся восстановительные работы.
	Витебская товарная Лиговская 248	3 фугасные бомбы. Частично обгорел склад. Пострадавших нет.	1	40	11 УПК, 20 ГПК пожарный поезд и МПК.	1.56	2.35	Пожар ликвидирован.
	Тамбовская ул. 64	1 фугасная бомба — во двор. Трещина в здании кочегарки. Пострадавших нет.	1	50				
	З-д им. Карпова Лиговская ул. 285	1 фугасная бомба. Разрушен склад сырья, поврежден водопровод. Пострадавших нет.	1	50	Объектовые команды.	2.00	2.45	Производятся восстановительные работы водопровода.
	Лубенская 1-а	1 фугасная бомба. Разрушен сарай. Пострадавших нет.	2	20				
	Лубенская 3-б	1 фугасная бомба. Разрушен деревянный сарай. Пострадавших нет.	2	20				
	Прилукская 8 — Конбаза	1 фугасная бомба. Разрушена половина конюшни. Пострадавших: Ранена — 1 лошадь. Убито — 5 лошадей.	2	45	ГПК и 1 отделение Вет. к-ды 12 уч-ка.	2.50	3.15	Раненой лошади оказана помощь. Завал очищен.
	База УГР — П/Я 945	1 фугасная бомба в деревянный склад. Частично обгорел склад. Пострадавших нет.	1	45	ОПК ВПК ст. Витебской тов., пож. паровоз.	1.50	2.20	Пожар ликвидирован.

	База «Кр. Нефтяник»	15 зажигательных бомб на территории объекта. Разрушений и пострадавших нет.	4	15	Объектовые команды.	4.18	4.30	Бомбы ликвидированы.
	Деревообрабатывающий завод и винный склад — Обводный 32	75 зажигательных бомб на территории завода и склада, сгорел винный склад. Пострадавших нет.	4	15	МПК, 26 ГПК и 12 УПК.	4.25	5.05	Бомбы ликвидированы.
	Ф-ка «Стандарт» — Киевская 12	1 фугасная бомба. Частично разрушено 5-ти этажное здание. Пострадавших нет.	1	20				
	Б. завод № 451 — Смоленская 11	1 фугасная бомба во дворе. Разрушен водопровод. Пострадавших нет.	1	40	Бригада Горвода.	2.00		Вода перекрыта. Водопровод восстанавливается.
	Грузо-трам. парк — Международный пр. 71	1 фугасная бомба неразорвавшаяся. Разрушений и пострадавших нет.	1	40	Подрывное отделение подрывного взвода района.	2.00		Работа продолжается.
		Всего по Московскому району: Фугасных бомб — 19 Зажигательных — 90 Пострадавших: Ранено — 48 человек Убито — 13 человек Ранено лошадей — 1 Убито лошадей — 5						
7.	ЛЕНИНСКИЙ РАЙОН 1-я Красноармейская 1, 7, 9, 11, 22 и Фонтанка 114, 116	95 зажигательных бомб. Пожары в д. 116 и в д. 114 (сад Буфф) по Фонтанке. В остальных домах только загорания.	0	40	Личный состав пожарных постов и групп самозащиты, 1 автонасос 3 УПК и ГПК.	0.50	2.10	Пожары и загорания ликвидированы.
	1-я Красноармейская 13 и пр. Кр. Командиров 2, 5, 7	Около 20 зажигательных бомб в домах военведа.	2 и 0	30 40	4 автоцистерны и 4 автонасоса ГПК, 1 автонасос 3 УПК.	2.40 0.50	3.30 2.00	Пожары ликвидированы.
	Международный пр. 29, Митрофаньевское шоссе, Приютская 3, Пр. Газа 3, уг. Обводного и Лермонтовского, Таракановский б-р, Пр. Кр. Командиров	11 фугасных бомб: ПОВРЕЖДЕНИЯ (ПОРАЖЕНИЯ): 1. Частично разрушены дома: №29 по Международному пр, дом №1 по пр. Кр. Командиров, дом №8 по пр. Газа, дом на Митрофаньевском шоссе у Балтийской ж.д. 2. Пожар в д. №29 по Международному пр. Есть пострадавшие, количество не уточнено.	0 и 2	40 35	Дружина Кр. Креста и 1 отделение АВК 13-го участка, 2 автонасоса, 3 УПК, группы самозащиты.	0.40 и 2.40		Пожар ликвидирован. Спасательные работы продолжаются.
	Международный 19 ВНИИМ	29 зажигательных бомб. Пожар в здании.	2	30	Силы объекта.	2.30	3.00	Пожар ликвидирован.
	Международный 17. Артучилище	30 зажигательных бомб. Пожар в здании училища.	4	00	4 автонасоса ГПК.	4.10	4.40	——
	З-д им. Кирова	1 фугасная бомба во дворе завода. Разрушений и пострадавших нет.	4	30				
	Мех. Хлебозавод Обводный 159	1 фугасная бомба. Разрушен кузнечный цех. Пострадавших нет.	4	20	Силы объекта.	4.25		Восстановительные работы продолжаются.
	Пл. у Балтийского вокзала	1 неразорвавшаяся фугасная бомба. Поврежден водопровод.	2	35	Подрывной взвод района.	2.50		Работы по извлечению из грунта бомбы продолжаются.
	Ленинград — Варшавская пассажирская	2 фугасные бомбы. Разбиты 1 и 2 главные пути. Поврежден 4-й путь. Перевернут товарный вагон. Разрушены 4 пути завода им. Кирова, поврежден водопровод.	2	45	Силы и средства жел. дороги.	3.00		Восстановительные работы продолжаются.
	Ленинград — Варшавская товарная	2 фугасные бомбы. Разрушен 6, 7 и 10 товарные пути.	2	40	Силы и средства объекта.	4.30		Восстановительные работы продолжаются.

	Ленинград — Балтийская (паровозное депо)	3 фугасные бомбы. Разрушены водопроводная железнодорожная сеть в паровозном депо, жилдом 11 дистанции пути, и крановый путь. Пострадавших: Ранен — 1 человек.	2	30	Силы и средства объекта.	2.40		Восстановительные работы продолжаются.
		Всего по Ленинскому району: Сброшено фугасных бомб — 21 «» зажигательных — 174 Пострадавших: Ранено — 2 человека Убито — 6 человек						
8.	ФРУНЗЕНСКИЙ РАЙОН в 75 жил. домах района.	491 зажигательная бомба. Пожары в домах: 2 и 4 по Разъезжей ул. и в д. №4 по Свечному пер.	0	45	Группы самозащиты домов, 1 отделение 28 УПК, 1 отделение 4 УПК, 20 и 27 ГПК.	0.50	2.25	Пожары, загорания и бомбы ликвидированы.
	3-я Табачная фабрика	1 фугасная бомба. Повреждена водопроводная башня и бак. Пострадавших: Ранен — 1 человек Убит — 1 человек.	0	45	1 отд. АВК и 1 отд. УПК 28 участка.	0.50	1.15	Утечка воды остановлена. Пострадавшему оказана помощь.
	2-я Типография. Социалистическая 14	1 зажигательная бомба.	0	45	Объектовая команда.	0.45	0.50	Бомба ликвидирована.
	Химико-Технологический Ин-т.	13 зажигательных бомб. Возникло 8 очагов пожара.	3	45	Объектовые команды.	3.46	4.15	Пожары ликвидированы.
	Рузовская 8. Дом Военведа.	1 фугасная бомба во дворе.	3	55	МСК 28 участка.	3.58		
	Бронницкая 2–4	1 фугасная бомба. Разрушена часть дома. Пострадавших: Убито — 5 человек	2	25	МСК и АВК 22 участка.	2.35		Спасательные работы по извлечению пострадавших из под завалов продолжаются.
	Серпуховская 24.	1 фугасная бомба на улице у дома. Пострадавших: Ранено — 18 человек.	0	48	1 отделение МСК 1 отделение АВК и 1 отделение дружины РОКК 28 уч-ка.	0.58	2.35	Пострадавшим оказана помощь.
		Всего по Фрунзенскому району: Сброшено фугасных бомб — 4 «»» зажигательных — 506 Пострадавших: Ранено — 19 человек Убито — 6 человек						
		ВСЕГО ПО ГОРОДУ ЛЕНИНГРАДУ ЗА 5 ОКТЯБРЯ 1941 года Сброшено фугасных бомб — 55 «»» зажигательных — 1618 Артснарядов — 9 Пострадавших: ранено — 26 человек Убито — 73 человек 6 октября 1941 года в 1.00, 2.23 и 4.12 поданы сигналы «ВТ». По сигналу «ВТ» в 1.00 произведено бомбометание города. По предварительным данным в городе образовались поражения:						
1.	ЛЕНИНСКИЙ РАЙОН З-д им Кирова Обводный кан. 118	3 фугасные бомбы. Поврежден модельный цех. Разрушен цех №22 и пустой склад.	1	40	Объектовые команды.	1.45	2.00	Восстановительные работы производятся.
	Варшавская — товарная — между 15 и 20 пакгаузами	1 фугасная бомба. Разрушений и пострадавших нет.	1	45				

	Балтийский вокзал Тяговая станция	1 фугасная бомба. Разрушена проходная будка. Перебит водопровод.	1	45	Объектовые команды.	1.50	2.10	Водопровод перекрыт. Восстановительные работы проводятся.
		Всего по Ленинскому району: Сброшено фугасных бомб — 5						
2.	ВОЛОДАРСКИЙ РАЙОН Мелкомбинат им. Ленина	1 фугасная бомба. Разрушено паровозное депо.	1	45	Объектовые команды.			Восстановительные работы начнутся с утра 6.10.41 г
	Казачья ул. 3 Хрустальная д. 40	3 неразорвавшиеся фугасные бомбы.	2	52	Районный подрывной взвод.	3.00		Произведено оцепление. Направлен подрывной взвод.
		Всего по Володарскому району: Сброшено 4 фугасные бомбы.						
3.	СМОЛЬНИНСКИЙ РАЙОН Хлебозавод им. Бадаева, Херсонская 22, 24	1 фугасная бомба. Разрушен водопровод.	1	20	Объектовые команды. 1 отделение АВК 8 уч.	1.51	2.30	Водопровод перекрыт. Произведена техническая разведка инж. службы города.
	Херсонская ул. против дома №45	1 неразорвавшаяся фугасная бомба.	1	20	Группы самозащиты дома. Подразделения 4 полка.	3.15		Произведено оцепление. Из гаража выведены пожмашины штаба МПВО района и дежурное подразделение пож. команды 9 участка. Производятся работы по извлечению бомбы.
	Амбарная ул. дом 8	1 фугасная бомба во дворе. Разрушен 2-х этажный деревянный дом. Пострадавших: Убито — 11 человек.	1	20	1 отделение МСК 9 уч-ка 1 взвод АВК 9 участка.	1.27	3.29	Произведены спасательные работы по извлечению пострадавших.
	Шлиссельбургский пр. База №8 — Заготзерно	1 фугасная бомба. Корпус №23 разрушен. Корпус №24 частично поврежден. Объектовая телефонная связь нарушена.	1	20				Работы будут производиться с утра 6.10.41 г. силами объекта.
		Всего по Смольнинскому району: Сброшено фугасных бомб — 4. Пострадавших: Убито — 11 человек						
4.	МОСКОВСКИЙ РАЙОН Коксо-газовый завод	1 фугасная бомба. Разрушено машинное зало. Вышло из строя 2 насоса. Возник пожар.	1	26	Объектовые команды 12 УПК.	1.30	2.00	Пожар ликвидирован. Восстановительные работы проводятся.
	Черниговский холодильник	2 фугасные бомбы. Поврежден водопровод.	1	40	Объектовые команды.	1.30		Водопровод перекрыт. Восстановление водопровода проводится.
	Корпусное шоссе 2–5	1 фугасная бомба. Разрушен дом. Пострадавших: Ранено — 12 человек Убит — 1 человек	1	50	АВК — 35 МСК — 33	1.50	2.30	Пострадавшие извлечены из-под завалов, оказана медпомощь. Спасательные работы продолжаются.
		Всего по Московскому району: Сброшено фугасных бомб — 4. Пострадавших: Ранено — 12 человек Убито — 1 человек						

5.	КИРОВСКИЙ РАЙОН Кировский завод	5 фугасных бомб. Разрушения в электромонтажном цехе. Пострадавших: ранено — 3 человека Убит 1 человек	1	25	Объектовые команды.	1.40		Пострадавшим оказана помощь. Восстановительные работы продолжаются.
	З-д им. Жданова	3 зажигательных бомбы на свалке завода.	1	25	Объектовые команды.	1.40		Пожар ликвидирован.
	Огородный 16	1 фугасная бомба. Разрушен жилой дом во дворе. Пострадавших: Ранено — 5 человек. Убит — 3 человека	1	35	АВК 31 участка МСК 31 уч-ка.	1.40	2.00	Пострадавшим оказана помощь. Спасательные работы продолжаются.
	Огородный 22	2 фугасные бомбы. Частично поврежден дом, разрушена канализация. Пострадавших нет.	1	40	1 носил. звено	1.45	1.55	Восстановительные работы проводятся.
	Ул. Стачек 52 Спецшкола	1 фугасная бомба. Разрушений и пострадавших нет.	1	50				
	З-д Кожсырья Старообрядческая 8	2 фугасные бомбы, из них 1 неразорвавшаяся. Разрушен водопровод.	1	50	Районный подрывной взвод. Объектовая команда.	2.00		Водопровод перекрыт. Проводятся работы по откопке неразорвавшейся бомбы.
	Школьный пер. 3	1 фугасная бомба. Разрушений и пострадавших нет.	1	35				
	Ул. Стачек 61	1 фугасная бомба в водоем у Кировского завода. Разрушений и пострадавших нет.	1	40				
	Склад АТУЛа Михайловский пер. 4	1 зажигательная бомба. Пожар.	1	45	УПК 14 участка.	2.00		Пожар ликвидирован.
	Ул. Швецова 38, 40, Елинский пер. 4 Козловский пер. 8, 11, 12, Сергиевский пер. 10	5 зажигательных бомб. Пожары. Пострадавших нет.	1 до 1	50 55	УПК 14 участка. Группы самозащиты домохозяйств.	1.50	2.10	Пожары ликвидированы.
	Ул. Стачек 64, 66	2 фугасные бомбы. Разрушено 2 дома.	2	00	1 взвод АВК 31 уч-ка, 1 взвод дегаз. 31 уч-ка, МСК 31 уч-ка.	2.00		Разборка разрушений производится.
	Ул. Стачек 47/49	2 фугасные бомбы одна из них неразорвавшаяся. Разрушен водопровод.	2	00	Бригада Горвода. Группы самозащиты. АВК 31 уч-ка.	2.05		Водопровод перекрыт. Производится разборка завала.
	Ул. Стачек 85, 87 Жилгородок	2 зажигательных бомбы. Пожары деревянных домов.	2	10	27 ВПО, 2 поливочных машины, группы самозащиты.	2.10	4.45	Пожары ликвидированы.
	Б-ца Володарского Ул. Стачек 54	2 фугасные бомбы во дворе. Поврежден водопровод.	1	50	Объектовая команда.	1.55		Водопровод перекрыт. Восстановительные работы проводятся.
	Ул. Швецова 47	1 зажигательная бомба. Пожар.	1	50	УПК — 14 участка. Группы самозащиты.	1.55	2.20	Пожар ликвидирован.
		Всего по Кировскому району: Сброшено фугасных бомб — 20 зажигательных — 12 Пострадавших: Ранено — 8 человек Убито — 4 человека						
		ВСЕГО ЗА 6 ОКТЯБРЯ ПО ГОРОДУ ПО ПРЕДВАРИТЕЛЬНЫМ ДАННЫМ: Сброшено фугасных бомб — 37 зажигательных бомб — 12 Пострадавших: Ранено — 20 человек Убито — 16 человек. С 5.08 до 10.00 город бомбардировке с воздуха не подвергался. Артобстрелу город с 0 часов до 10. 00 не подвергался.						

Оперативная сводка закончена составлением в 10.00 06.10.41 г.

НАЧАЛЬНИК ШТАБА МПВО гор. ЛЕНИНГРАДА МАЙОР /ТРЕГУБОВ/
ВОЕНКОМ ШТАБА МПВО гор. ЛЕНИНГРАДА /ЧЕПУРИН/
ЗАМ. НАЧАЛЬНИКА 1-ГО ОТДЕЛА КАПИТАН /МАУРИТС/
Отпечатано 6 экз. Разослано по списку. 6.10.41 г. / ас.

1-ый отдел
7 ОКТЯБРЯ 1941 г.
исх. №828 / сс

РАССЕКРЕЧЕНО
СОВ. СЕКРЕТНО
Экз. №6

ЧЛЕНУ ВОЕННОГО СОВЕТА СЕКРЕТАРЮ ЦК ВКП(б) тов. ЖДАНОВУ.
ПРЕДСЕДАТЕЛЮ ИСПОЛКОМА ЛЕНГОРСОВЕТА ДЕПУТАТОВ ТРУДЯЩИХСЯ т. ПОПКОВУ.
СЕКРЕТАРЮ ЛЕНИНГРАДСКОГО ГОРКОМА ВКП /б/ тов. КУЗНЕЦОВУ
НАЧАЛЬНИКУ УПРАВЛЕНИЯ НКВД ЛО — КОМИССАРУ ГОСБЕЗОПАСНОСТИ 3-го РАНГА тов. КУБАТКИНУ.
ЗАМ. ГЛАВНОКОМАНДУЮЩЕГО СЗН Адмиралу ИСАКОВУ.
Представляю оперативную сводку № 42 о результатах артиллерийского обстрела и воздушного налета противника на город Ленинград к 10.00 7 октября 1941 г.
ПРИЛОЖЕНИЕ: Упомянутое на « 7 « листах.
НАЧАЛЬНИК МЕСТНОЙ ПВО ЛЕНИНГРАДА — ПОЛКОВНИК /ЛАГУТКИН/
Отпечат. 6 экз. разослано по списку экз. №6 — в дело. 7.10.1941 г. / ас.

ОПЕРАТИВНАЯ СВОДКА № 42
ШТАБА МПВО ГОРОДА ЛЕНИНГРАДА О РЕЗУЛЬТАТАХ АРТИЛЛЕРИЙСКОГО ОБСТРЕЛА И ВОЗДУШНОГО НАПАДЕНИЯ К 10.00 7 ОКТЯБРЯ 1941 Г.

№ № п/п	Места и очаги поражения	Характер и размеры поражения и разрушения	Время обнаружения		Наименование сил и средств, введенных для ликвидации поражения	Время		Что сделано по ликвидации поражений
			часы	мин.		ввода подразделений	окончания работ	
1	2	3	4	5	6	7	8	9
	Уточнение данных о количестве пострадавших за 05-ое октября 1941 г.	Уточнением данных о количестве пострадавших за 4 октября 1941 года установлено: 1. 5 октября извлечено из под завалов зданий: а) Куйбышевский район — из очагов поражения образовавшихся 2.10 раненых — убитых 1 чел. из очагов поражения образовавшихся 4.10 раненых 1 чел. убитых 1 чел. б) Ленинский район — из очагов поражения образовавшихся 4.10.41 г. раненых — убитых 9 чел. ———————- итого: раненых 1 чел. убитых 11 чел. 2. Пострадавшие за 5 октября 1941 года: Московский район: раненых 48 чел. убитых 13 чел. Фрунзенский район: раненых 21 чел. убитых 5 чел. Ленинский район: раненых 4 чел. убитых —. ИТОГО ПО ЛЕНИНГРАДУ: раненых 73 чел. убитых 18 чел.						
		6 октября 1941 года город подвергался артиллерийскому обстрелу с 11.00 до 15. 43 и бомбардировке с воздуха по сигналам «Воздушная тревога» в 1.00 и в 19.30. Всего за 6 октября 1941 г. по городу было подано 6 сигналов «Воздушная Тревога», общей продолжительностью 5 часов 50 минут. В результате артиллерийского обстрела и воздушного нападения образовались очаги поражения:						

1.	ЛЕНИНСКИЙ РАЙОН З-д им. Кирова Обводный кан. 118	4 фугасные бомбы из них одна неразорвавшаяся. Разрушен угол модельного цеха и стена цеха № 22.	1	40	Объектовые команды. Районный подрывной взвод.	1.45		Проводятся восстановительные работы в цехах. Начаты работы по извлечению неразорвавшейся бомбы.
	Балтийский вокзал	1 фугасная бомба на территории подстанции на 2-м километре от вокзала. Разрушена проходная будка.	1	40	Объектовые команды.	1.50		
	Молвинская ул. 2 Бумажный канал	1 фугасная бомба в берег Бумажного канала. Перебит водопровод.	1	50	Бригада Горвода	1.55	2.25	Вода перекрыта. Восстановление водопровода проводится.
	Лифляндская ул. Сад им. 1 мая	2 фугасные бомбы на территории сада. Разрушений нет.	1	50				
		Всего по Ленинскому району: Сброшено фугасных бомб — 8						
2.	МОСКОВСКИЙ РАЙОН Витебская сортировочная.	30 зажигательных бомб в поле.	1	26	Объектовые команды.	1.26	1.40	Бомбы ликвидированы.
	Коксо-газовый завод Обводный кан. 74	1 фугасная бомба. Разрушено машинное отделение, возник пожар (остатки газа и коммуникации деревянной конструкции потолочного перекрытия). Завод вышел из строя. Пострадавших: убит 1 человек	1	26	Объектовые команды. УПК 12 участка.	1.30	2.00	Пожар ликвидирован. Производится разборка разрушенного здания.
	Черниговский холодильник. Черниговская 9	3 фугасные бомбы из них 1 неразорвавшаяся. Разрушен артезианский колодезь и забор. Пробита крыша перекрытия 2-го этажа и пол склада.	1	40	Объектовые команды. 1 отделение РПВ.	1.50	6.00	Фугасная бомба обезврежена. Проводятся восстановительные работы.
	Корпусное шоссе 2-б	1 фугасная бомба у жилого 3-х этажного дома. В 6-ти квартирах разрушены перегородки, окна, двери и деформированы стены. Пострадавших: Ранено — 12 человек Убит — 1 человек	2	20	Группы самозащиты домохозяйств. 1 отделение МСК. Скорая помощь.	2.30	3.00	Пострадавшим оказана помощь. Жильцы переселены. Производится заделка окон и дверей.
	Рембаза № 2 (б. завод № 47) Корпусное шоссе 1	4 фугасные бомбы из них 3 в поле. Разрушена водопроводная магистраль, частично разрушен угол одноэтажного ангара.	19	50	Бригада ИВС.	20.35		Проводятся восстановительные работы.
	Союзпушнина — Международный пр. 90	3 зажигательных бомбы. Возник пожар, частично повреждена крыша.	19	50	К-ды МПВО г. Пушкин	19.55	20.16	Пожар ликвидирован.
	Растанная 17/4	1 фугасная бомба. разрушен жилой трехэтажный дом, завал. Пострадавших: ранено — 15 человек.	19	30	АВК 11 участка 1 отделение МСК 11 уч. 1 отделение УПК 11 уч.	19.35		Пострадавшим оказана помощь. Спасательные работы по разборке завала и по извлечению пострадавших производятся.
		Всего по Московскому району: Сброшено фугасных бомб — 10. Зажигательных — 33 Пострадавших: Ранено — 27 человек Убито — 2 человека						

3.	ОКТЯБРЬСКИЙ РАЙОН 3-д №196 — «Судомех»	2 фугасные бомбы из них 1 пробила крышу цеха, вторая разорвалась у стены с внешней стороны. Стена обрушилась. Образовался завал. В прилегающих цехах выбиты стекла и рамы. Частично поврежден подвижной кран. Ранено 14 человек. 1 фугасная бомба — в кормовую часть ремонтируемого транспортного судна №531. Пробита палуба и дно судна. Судно село у причала на мель. Пострадавших нет. 1 фугасная бомба — в воду. Разрушений и пострадавших нет.	19	55	Объектовые формирования.	19.55		Пострадавшим оказана помощь. Разборка завала продолжается.
		Всего по Октябрьскому району: Сброшено фугасных бомб — 4. Пострадавших: Ранено — 14 человек						
4.	СВЕРДЛОВСКИЙ РАЙОН 3-д Радищева	1 фугасная бомба — в отделочный цех. Пробиты 3 перекрытия, выбиты стекла, разрушен дубильный чан. Оборудование цеха не пострадало. Контужен 1 человек.	19	55	Мед. сан. отделение объекта.	19.57		Пострадавшему оказана помощь. Ввиду того, что цех недействующий восстановительные работы будут проводиться с 8.10.41 г.
	В Неву у заводов №189 и 208	21 фугасная бомба и до 50 зажигательных бомб. Разрушений и пострадавших нет.	19 и 21	55 00				
		Всего по Свердловскому району: Сброшено фугасных бомб — 22. зажигательных — 50 Пострадавших: Контужен — 1 человек						
5.	ВОЛОДАРСКИЙ РАЙОН Мельница им. Ленина. Глухоозерская 1/3	1 фугасная бомба. Разрушено паровозное депо. Пострадавших нет. Подвижной состав не пострадал.	1	45	Объектовые команды.	1.50		Аварийные работы производятся силами объекта.
	Обуховская ветка д. 51	1 артснаряд. Ранено 2 человека (военнослужащие).	11	00	Скорая помощь.	11.10	11.15	Пострадавшим оказана помощь и направлены в больницу.
	Казачья ул. 1–3	2 неразорвавшиеся фугасные бомбы — на дорогу.	2	55	Подрывной взвод района и объектовые формирования и милиция.	3.00		Произведено оцепление. Производятся работы по откопке бомб.
	Хрустальная д. 40 Автобаза Треста 40	2 неразорвавшиеся фугасные бомбы. Поврежден водопровод.	2	55	Подрывной взвод района и объектовые формирования и милиция.	3.00		Произведено оцепление. Производятся работы по откопке бомб. Водопровод перекрыт.
	Пр. С.Смоленского 61-а	10 фугасных бомб. Разрушен 1 деревянный дом, три дома сильно повреждены. В одном из домов возникло загорание. В каменных корпусах №14 и 18 выбиты стекла и рамы. В корпусе №14 сорвана крыша. Разрушен брандмауэр и дымовые трубы. Пострадавших: Ранено — 8 <нрзб.> человек Убит — 1 человек	19	53	2 отделения МСК, взвод АВК 10 участка и автоход 39 ВПК.	19.58		Пострадавшим оказана помощь и направлены в Володарский профилакторий. Пожара не возникло. Спасательные работы закончены. Восстановительные работы продолжаются.
	Пр. Елизарова Палевский сквер	3 фугасные бомбы. Разрушений нет. Убит 1 военнослужащий.	19	53	Звено дружины РОКК.	20.03	20.18	Труп отправлен в морг.

	Мартыновская ул. д.д. 3, 13, 4, 6, 12, 16, 17 и Агафоновская ул. 6	12 фугасные бомб из них 6 бетонных. Частичное разрушение домов. Нарушена телефонная связь. Поврежден электрокабель по Мартыновской улице. Повреждено 10 машин в гараже Скорой помощи по Мартыновской ул. Пострадавших: Ранено 18 человек Убито — 9 человек в том числе 2 бойца дозорных 10 уч-ка МПВО.	19	53	Отделение МСК, 2 звена РОКК, бригада Ленэнерго.	20.10		Пострадавшим оказана помощь и направлены в больницу. Восстановительные работы продолжаются.
	Карловская ул. 13, 15, 16, 18, 11/28	2 фугасные бомбы. Во всех домах выбиты стекла и рамы. Дом №16 дал неравномерную осадку (перекос), разрушены квартиры. Пострадавших: Ранено 4 человека Убито — 2 человека	19	53	2 звена дружины РОКК, отделение МСК 10 уч-ка.	20.55	21.10	Пострадавшим оказана помощь, направлены в профилакторий.
	Приамурская 13/25	1 фугасная бомба. Ранено 2 человека.	19	53	Скорая помощь.	20.00	20.05	Пострадавшим оказана помощь и направлены в больницу им. Бехтерева.
	Ул. Ткачей	1 фугасная бомба. Ранен 1 человек. Разрушений нет.	19	53	Скорая помощь.	20.00	20.05	Пострадавшим оказана помощь и направлены в больницу им. Бехтерева.
		Всего по Володарскому району: Сброшено фугасных бомб — 34. Артиллерийский снаряд — 1 Пострадавших: Ранено — 33 человека Убито — 13 человек						
6.	СМОЛЬНИНСКИЙ РАЙОН Хлебозавод им. Бадаева, Херсонская 22, 24	1 фугасная бомба. Разрушен внутренний водопровод. Пострадавших нет.	1	20	Объектовые команды. 1 отделение АВК 8 уч.	1.51	2.30	Водопровод перекрыт. Произведена техническая разведка инж. службы города.
	Херсонская ул. против дома №45	1 неразорвавшаяся фугасная бомба.	1	20	Группы самозащиты дома. Подразделения 4 полка.	3.15		Произведено оцепление. Из гаража выведены пожмашины штаба МПВО района и дежурное подразделение пож. команды 9 участка. Производятся работы по извлечению бомбы.
	Амбарная ул. дом 8	1 фугасная бомба во дворе. Разрушен 2-х этажный деревянный дом. Пострадавших: Убито — 11 человек.	1	20	1 отделение МСК 9 уч-ка 1 взвод АВК 9 участка.	1.27	3.29	Произведены спасательные работы по извлечению пострадавших.
	Шлиссельбургский пр. База №8 — Заготзерно	1 фугасная бомба. Корпус №23 разрушен. Корпус №24 частично поврежден. Объектовая телефонная связь нарушена. Пострадавших нет.	1	20	Силы и средства объекта.	6.00		Восстановительные работы продолжаются.
		Всего по Смольнинскому району: Сброшено фугасных бомб — 4. Пострадавших: Убито — 11 человек						

7.	КИРОВСКИЙ РАЙОН Ленморторгпорт	В течение 6.10.41 г. Порт подвергался артиллерийскому обстрелу и бомбардировке с воздуха. Всего на территории порта и в прилегающих водах разорвалось: Арт. снарядов — 83 фугасных бомб — 3 зажигательных бомб — ок. 200 В результате артобстрела и бомбардировки с воздуха образовались следующие очаги поражения: От артснарядов: 1. Во 2-м районе порт — пробита стена и загорелась кипа хлопка в складе № 32 и повреждена магистраль телефонной связи МПВО объекта. 2. В парке ст. Новый порт — повреждены тр. парковых пути. 3. В Южной дамбе — повреждены 2 ж. д. пути Пострадавших: ранен — 1 человек.	с 14 до 15	00 43	Объектовые силы и средства.	15.30		Пострадавшему оказана помощь. Загорание ликвидировано. Работы по восстановлению телефонной магистрали и жел. дор. путей продолжаются.
		От авиабомб. 1. Пожар деревянной проходной и пустого сарая на Канонерском заводе. Разрушений и пострадавших нет.	19	48	Объектовые силы и средства.	19.50	20.10	Пожары и загорания ликвидированы.
	Кировский завод	6 фугасных бомб. Поражения: а) Разрушена деревянная пристройка и 1 стена столовой ИТР. Сорвана воздушная линия паропровода. б) Пробита крыша, засыпано оборудование, выбиты рамы и стекла в электроремонтном цехе. в) Сорваны ворота, выбиты стекла и рамы в МХ-10 г) Разрушено 6 метров ж. д. полотна и 20 метров забора в МХ-3. Пострадавших: ранено — 3 человека Убит — 1 человек	1 1 1 1	20 49 49 49	Силы и средства объекта.	1.30 2.00 1.57 1.55		Пострадавшим оказана помощь. Перекрыт паропровод. Произведена техническая разведка и расчеты на восстановление. Расчищен ж. д. путь.
	З-д им. Жданова	3 фугасные и 33 зажигательных бомбы. Пожар в складе масел и моделей. Пострадавших нет.	1	25	СВПК завода.	1.28	2.30	Пожар ликвидирован.
	З-д «Кожсырье»	2 фугасные бомбы. Перебит водопровод. Пострадавших нет.	1	50	АВК завода.	2.00	3.20	Водопровод перекрыт
	Москвин пер. 13	От зажигательных бомб возник пожар здания.	1	30	Автонасос 14 УПК	1.42	6.50	Пожар ликвидирован.
	Школьный пер. 3	1 фугасная бомба. Разрушений и пострадавших нет.	1	35				
	Огородный 16	1 фугасная бомба. Разрушен каменный дом во дворе. Пострадавших: Ранено — 5 человек Убито — 3 человека	1	35	1 отделение МСК и 1 взвод АВК 31 участка.	1.40	2.00	Пострадавшим оказана п/помощь и направлены в б-цу Урицкого. Убитые отправлены в морг.
	Михайловский пер. 4–6	27 зажигательных бомб. Пожар склада № 5 АТУЛ и Талько-мраморного завода.	1	40	ЦУПК и автонасос 14 УПК, 19 ВПО, 9 автонасосов ГПК.	1.45	4.00	Пожар ликвидирован.
	Огородный 22	2 фугасные бомбы. Разрушен Красный уголок и водопровод. Пострадавших нет.	1	30	Аварийная бригада Ленводоканала.	2.00	3.00	Водопровод перекрыт.
	Урюпин пер. 19, 20 и 22.	Около 100 зажигательных бомб. Пожар средней части конюшень и конбазы треста Столовых.	1	50	КВП района.	1.56	3.35	Пожар ликвидирован силами КВП.
	Ул. Стачек 64-а, 66	2 фугасные бомбы. Разрушены 2 дома. Пострадавших: Ранено — 4 человека из них 1 боец дозор к-ды Упр. 31 уч.	1	40	1 взвод АВК, 1 взвод дегазкоманды, 1 отд. МСК 31 уч-ка.	1.45	1.47	Пострадавшим оказана помощь на месте и направлены в больницу.

	Ул. Стачек 108	1 фугасная бомба. Пострадавших нет.	2	00	—	—	—	—
	Ул. Стачек 47/49	2 фугасные бомбы. Поврежден водопровод.	2	00	Бригада Ленводопровода.	2.50	3.15	Водопровод перекрыт.
	Дер. Алексеевка (Свиносовхоз)	Пожар от зажигательной бомбы.	2	10	Пож. команда Кировского завода 2 хода.	2.15	4.35	Пожар ликвидирован.
	Ул. Стачек 85, 87 (2-й Жилгородок)	Пожар от зажигательной бомбы.	2	12	27 ВПО и 31 УПК.	2.15	4.45	Пожар ликвидирован. Сгорели дома 4, 8 и 1.
	Балтийская 40–48	29 зажигательных бомб.	1	50	Группы самозащиты.	1.55	2.15	Бомбы и загорания ликвидированы.
	Ул. Швецова 47, 40, Сленинский пер. 4 Козловский пер. 8, 11, 12, Сергиевский пер. 10	52 зажигательных бомбы. Пожаров не возникло.	1	50	Группы самозащиты жилых домов.	2.00	2.20	Бомбы ликвидированы.
	Ул. Стачек 61	3 фугасные бомбы. Разорвались у водоема Кировского завода. Воздушной волной выбиты стекла и двери в доме №59 и 61. Пострадавших нет.	1	50				
	Москвин пер. 16 и ул. Стачек 52	2 фугасные бомбы. Разрушений и пострадавших нет.	1	50				
	Ул. Стачек 54. Б-ца Володарского	2 фугасные бомбы. Разорвались во дворе. Поврежден водопровод. Пострадавших нет.	1	50	Унитарная к-да больницы.	2.10	2.25	Водопровод перекрыт. Восстановительные работы продолжаются.
	Ул. Корнеева 18. Авторемонтные мастерские.	2 фугасные бомбы. Разрушений и пострадавших нет.	1	50				
	Чугунный пер. 15 и ул. Возрождение 31	6 артиллерийских снарядов. Пострадавших нет.	15	43				
	Турухтанские острова	Беглый артиллерийский огонь. Разрушений и пострадавших нет.	14	00				
	3-д Жданова.	2 артиллерийских снаряда. Не разорвались.	14	38				
	Сад 9-го Января	2 фугасные бомбы. Разорвались на дорожках сада. Поврежден водопровод. Пострадавших нет.	22	15	Бригада Ленводопровода.	22.20	22.40	Водопровод перекрыт. Восстановительные работы продолжаются.
	Ул. Стачек 46	1 фугасная бомба во дворе.	22	15				
	Ул. Стачек 38 (кафетерий)	1 фугасная бомба. Пробила перекрытие. Пострадавших нет.	22	15				
		Всего по Кировскому району: Сброшено: фугасных бомб — 36. зажигательных — 444 артиллерийских снарядов — 91 Пострадавших: Ранено — 13 человек Убито — 4 человека						
		ВСЕГО ЗА 6 ОКТЯБРЯ ПО ГОРОДУ ЛЕНИНГРАДУ: фугасных бомб — 118 зажигательных бомб — 525 артиллерийских снарядов — 92 Пострадавших: Ранено — 87 человек Убито — 30 человек С 0 до 9.00 7 октября 1941 года город артиллерийскому обстрелу и бомбардировке с воздуха не подвергался.						

Оперативная сводка закончена составлением к 10.00

07.10.41 г.

НАЧАЛЬНИК ШТАБА МПВО гор. ЛЕНИНГРАДА МАЙОР /ТРЕГУБОВ/

ВОЕНКОМ ШТАБА МПВО гор. ЛЕНИНГРАДА /ЧЕПУРИН/

НАЧАЛЬНИК 1-ГО ОТДЕЛА КАПИТАН /МИХАЙЛОВ/
Отпечатано 6 экз. Разослано по списку. 7.10.41 г. / ас.

1-ый отдел
8 ОКТЯБРЯ 1941 г.
исх. №834 / сс

РАССЕКРЕЧЕНО
СОВ. СЕКРЕТНО
Экз. №6

ЧЛЕНУ ВОЕННОГО СОВЕТА СЕКРЕТАРЮ ЦК ВКП(б) тов. ЖДАНОВУ.
ПРЕДСЕДАТЕЛЮ ИСПОЛКОМА ЛЕНГОРСОВЕТА ДЕПУТАТОВ ТРУДЯЩИХСЯ т. ПОПКОВУ.
СЕКРЕТАРЮ ЛЕНИНГРАДСКОГО ГОРКОМА ВКП /б/ тов. КУЗНЕЦОВУ
НАЧАЛЬНИКУ УПРАВЛЕНИЯ НКВД ЛО — КОМИССАРУ ГОСБЕЗОПАСНОСТИ 3-го РАНГА тов. КУБАТКИНУ.
ЗАМ. ГЛАВНОКОМАНДУЮЩЕГО СЗН Адмиралу ИСАКОВУ.
Представляю оперативную сводку № 43 о результатах артиллерийского обстрела и воздушного налета противника на город Ленинград к 10.00 8 октября 1941 г.
ПРИЛОЖЕНИЕ: Упомянутое на « 10 « листах.
НАЧАЛЬНИК МЕСТНОЙ ПВО ЛЕНИНГРАДА — ПОЛКОВНИК /ЛАГУТКИН/
Отпечат. 6 экз. разослано по списку экз. № 6 — в дело. 8.10.1941 г. / ас.

ОПЕРАТИВНАЯ СВОДКА № 43
ШТАБА МПВО ГОРОДА ЛЕНИНГРАДА К 10.00
8 ОКТЯБРЯ 1941 Г.

№ № п/п	Места и очаги поражения	Характер и размеры поражения и разрушения	Время обнаружения		Наименование сил и средств, введенных для ликвидации поражения	Время		Что сделано по ликвидации поражений
			часы	мин.		ввода подразделений	окончания работ	
1	2	3	4	5	6	7	8	9
	Уточнение данных о количестве пострадавших на 06-ое октября 1941 г.	Уточнением данных о количестве пострадавших за 6 октября 1941 года установлено: 1. 6 октября извлечено из под завалов зданий: а) Куйбышевский район — из очагов поражения образовавшихся 4.10.41 раненых — убитых 2 чел. б) Ленинский район — из очагов поражения образовавшихся 4.10.41 г. раненых — 1 убитых 3 чел. в) Кировский район — из очагов поражения образовавшихся 5.10.41 г. раненых — 1 убитых 2 чел. ——————— итого: раненых 2 чел. убитых 7 чел.						

		2. Пострадавшие за 6 октября 1941 года: Кировский район: раненых 12 чел. убитых 4 чел. Свердловский район: раненых 1 чел. убитых — чел. Смольнинский район: раненых — чел. убитых 13. Октябрьский район: раненых — 7 чел. убитых — Московский район: раненых — 42 чел. убитых 1 . Володарский район: раненых — 31 чел. убитых 12 . ИТОГО ПО ЛЕНИНГРАДУ: раненых — 93 чел. убитых 30 чел. 7 октября 1941 года город подвергался артиллерийскому обстрелу с 11.58 до 17. 58 и бомбардировке с воздуха по сигналу «Воздушная тревога» в 19.25. Всего за 7 октября 1941 г. по городу было подано 3 сигнала «Воздушная Тревога» с общей продолжительностью 6 часов 34 минуты. За все время войны бомбардировка с воздуха 7.10 в 19.25 является самой продолжительной по времени — 6 час. 10 мин. В результате артиллерийского обстрела и воздушного нападения образовались очаги поражения:						
1.	КИРОВСКИЙ РАЙОН	Район подвергался обстрелу и бомбардировке с воздуха.						
	Между заводом Жданова и жилгородком	6 артснарядов. Разрушений и повреждений нет.	12	3				
	Ленторгпорт	66 артснарядов. Разрушений и повреждений нет.	11 до 17	58 58				
	Автово 2-ое Яковлевский пер. Балтийская ул. 56 Сергеевская ул. 6 Сивков пер. Михайловский	1 зажигательная, 6 фугасно-зажигательных, из них одна не разорвалась. В отдельных домах возникли 3 пожара. Пострадавших нет.	19 до 21	38 35	14 УПК, 31 УПК, 27, 41, 19 ВПО и группы самозащиты домов. Отделение подрывного взвода.	19.40	23.35	Пожары ликвидированы. Производится откапывание неразорвавшейся зажигательной бомбы.
	З-д «Пионер»	3 фугасные бомбы во дворе около здания, образовались воронки, разрушений и пострадавших нет.	19	30				
	Ф-ка «Равенство»	1 фугасная бомба. Разрушений и пострадавших нет.	19	38				
	Кировский завод	2 зажигательно-фугасные, 2 фугасные, 3 зажигательные бомбы. Возникли пожары в турбинном цеху, главном магазине, 18 цехе, в главном складе. Пострадавших, разрушений нет.	22 до 23	50 20	19 ВПО, объектовые команды.	с 23.00	23.30	Пожары ликвидированы.
		Всего по Кировскому району: Сброшено фугасных бомб — 6 фугасно-зажигательных — 6 зажигательных — 7 Артснарядов — 72						

2.	ВОЛОДАРСКИЙ РАЙОН Пр. дер. Мурзинки Сад «Спартак»	6 артснарядов, в сад «Спартак» и котельную ТЭЦ завода №232. Разрушено 1 1 /2 кв. метра наружной стены ТЭЦ, оборудование ТЭЦ не пострадало. Одним из снарядов повреждена крыша дома 28/30 по пр. дер. Мурзинка. 2 снаряда упали в Неву. Пострадавших: ранено — 6 человек убит — 1 человек	16	40	Объектовая команда, группы самозащиты.	16.45	17.00	Пострадавшим оказана помощь. Аварийные работы по ТЭ заводу производятся силами объекта.
3.	СМОЛЬНИНСКИЙ РАЙОН Калашниковская наб. 50 — 62. Ликерно-водочный завод	1 зажигательная, загорание крыши нового отпускного цеха. Пострадавших нет.	20	44	Отделение 8 УПК, Объектовые команды.	20.50	21.30	Пожар ликвидирован.
4.	МОСКОВСКИЙ РАЙОН Международный 78	1 зажигательная бомба у дома на панели.	20	10	Группа самозащиты дома.	20.10	20.15	Бомба ликвидирована.
5.	ПЕТРОГРАДСКИЙ РАЙОН Ватный остров, ГИВД Гор. Питомник, Тучков мост	7 зажигательных бомб, пожаров не возникло.	20	35	Пожарные посты	20.56	20.58	Бомбы ликвидированы.
6.	КРАСНОГВАРДЕЙСКИЙ РАЙОН Пр. Шаумяна 6, Деревообделочный Комбинат им. 2 Пятилетки	20 зажигательных бомб, пожары столярного и утиль цехов, 2-х складов готовой продукции. Пострадавших: ранен 1 человек.	20	35	УПК 22-го участка и ГПК.	20.35	23. 40	Пожар ликвидирован.
	М. Охтенский пр. 36 10 поликлиника	10 зажигательных бомб, возникли пожары в сарае и кладовой медикаментов. Пострадавших: обожжено — 5 чел.	20	40	Отделение УПК 22-го участка	20.40	21.10	Пожар ликвидирован.
	Киновеевская ул. 15 Совхоз «Кр. Октябрь»	6 зажигательных бомб, пожар в деревянной конюшне.	20	45	Отделение УПК 22-го участка	20.45	21.30	Пожар ликвидирован.
	Зубов пер. завод ЛЕПСЕ	14 зажигательных бомб на территории завода	20	45	Объектовая команда	20.30	20.35	Пожар ликвидирован.
		Всего по Красногвардейскому району: Сброшено зажигательных бомб — 50. Пострадавших: Обожжено — 5 человек Ранен — 1 человек						
7.	ФРУНЗЕНСКИЙ РАЙОН Верейская 5 и 2	1 зажигательная бомба комбинированная на проезжую часть улицы. Пострадавших: ранено — 4 чел.	19	40	Гр. РОКК и группа самозащиты.	19.45	20.00	Оказана первая помощь. Раненые отправлены в больницу.
	Фонтанка д. 76 Здание Райисполкома	1 зажигательная бомба упала во дворе на легковую машину.	19	45	Охрана и шофер	19.45	19.50	Бомба ликвидирована.
	Фонтанка 74 Госбанк	3 зажигательных бомбы, одна на крышу две во двор.	20	10	Объектовая команда	20.10	20.20	Бомбы ликвидированы.
	Ул. Правды 15 Типография им. Лоханкова	30 зажигательных бомб на крышу и во двор.	20	10	Объектовая команда	20.10	20.25	Бомба ликвидирована.
	Фонтанка 76 — здание Гипромез	1 комбинированная зажигательная бомба пробила перекрытие над лестничной клеткой. Возник пожар в кладовой.	20	10	Группа самозащиты при участии Нач. Пож. службы района.	20.10	20.40	Пожар ликвидирован.
	Фонтанка 57 — типография им. Володарского	2 зажигательные бомбы на крышу здания.	20	10	Объектовые команды.	20.10	20.16	Бомбы ликвидированы.
	Фонтанка 68, 76, 74, 72, 80	Упало 575 зажигательных бомб, часть на крыши и дворы, часть на проезжую часть улиц.	21	10	Группы самозащиты, объектовые команды.	20.10	20.30	Бомбы ликвидированы.
	Чернышева площадь и Чернышев пер. 2	Упало 475 зажигательных бомб на крыши домов и во дворы.	20	10	Группы самозащиты, объектовые команды.	20.10	20.25	Бомбы ликвидированы.

	Загородный 17, 28, 21/23, 19, 44, 42, 36, 34	134 зажигательных бомб на крыши зданий, улицу и дворы.	20	10	Группы самозащиты, объектовые команды.	20.10	20.25	Бомбы ликвидированы.
	Социалистическая ул. 4, 1, 3, 7, 5	101 зажигательная бомба на крыши домов, дворы и улицу. Возникли мелкие пожары.	20	10	Группы самозащиты, объектовые команды.	20.10	20.25	Пожары и бомбы ликвидированы.
	Лештуков пер. 14, 12, 10, 8	47 зажигательных бомб на крыши, чердаки и проезжую часть дороги.	20	10	Группы самозащиты домов.	20.10	20.23	Все бомбы ликвидированы.
	Ул. Правды 11	20 зажигательных бомб на двор.	20	10	Группы самозащиты	20.10	20.30	Бомбы ликвидированы.
	Марата 73	1 зажигательная бомба на крышу дома	20	10	УПК 4-го участка 1 отделение	20.20	20.30	Загорание ликвидировано.
	Чернышев 9 Ин-т Холодильной Промышленности	5 зажигательных бомб на чердаки главного здания	20	10	Группы самозащиты	20.10	20.20	Бомбы ликвидированы.
	Апраксин Двор	5 зажигательных бомб на крыши корпусов, зданий	20	10	Объектовые команды и группы самозащиты.	20.10	20.30	Бомбы ликвидированы.
		Всего по Фрунзенскому району: Сброшено зажигательных бомб — 1431. Пострадавших: Ранено — 4 человека						
8.	КУЙБЫШЕВСКИЙ РАЙОН Гостиный Двор	64 зажигательных бомбы. Возникло 2 пожара.	20	08	Пож. команда Гост. двора.	20.10	20.30	Пожары и зажигат. бомбы ликвидированы.
	Европейская Гостиница, Госфилармония, Комбанк, Гор. Жел. дор. билетная станция	8 зажигательных бомб.	20	08	Унитарные команды объектов.	20.08	20.30	Бомбы и загорания ликвидированы.
	Пр. 25 Октября, Ул. Зодчего Росси, Пл. Островского, Ул. 3-го Июля, наб. р. Фонтанки, Толмозов, Чернышев пер., Ул. Ракова	128 зажигательных бомб.	с 20 до 20	08 27	Группы самозащиты, унитарные команды предпр. и учреждений	20.08	20.30	Бомбы и загорания ликвидированы.
	Ул. 3-го Июля 26	Здание Военведа — 20 зажигательных бомб. Загорелись дрова и главный корпус.	20	08	27 УПК	20.26	20.41	Пожар ликвидирован.
		Всего по Куйбышевскому району: Сброшено зажигательных бомб — 220.						
9.	ПРИМОРСКИЙ РАЙОН Стадион им. Ленина.	2 зажигательные бомбы на пустыре.	20	45				
	Стр-во стадиона им. Кирова	20 зажигательных бомб. Пожаров не возникло	20	47	Объектовые команды	20.47	20.53	Бомбы ликвидированы.
	З-д «Кр. Бавария»	1 зажигательная бомба большого калибра	20	47	Объектовая команда	20.47	20.55	Бомба ликвидирована.
		Всего по Приморскому району: Сброшено зажигательных бомб — 23						
10.	ЛЕНИНСКИЙ РАЙОН Пр. Огородникова 3 клуб им. Ногина.	60 зажигательных бомб. Возник пожар в чердачном помещении.	19	30	Пожарные посты объекта и отд. 13 УПК.	19.35	19.50	Пожар ликвидирован.
	Пр. Огородникова — ГОЗНАК	24 зажигательные бомбы. Пожар в боридажном цехе. Один чел. ранен от падения.	19	30	Объектовая команда 1 отд. 4 ГПК.	19.35	19.50	Пожар ликвидирован. Пострадавшему оказана помощь.
	Пр. Огородникова 7, 9, 12, 18	36 зажигательных бомб, возникли пожары в поликлинике и здании общежития Кочегарки и конюшни в больнице им. Пастера.	19	30	Отделение 3 УПК и 5 отделений ГПК.	19.35	20.40	Пожары ликвидированы.

	Таракановская 5 З-д «Кр. Вагранка»	24 зажигательных бомбы. Возник пожар на чердаке медилитейного цеха.	19	30	13 УПК, отд. ГПК	19.35	20.40	Пожар ликвидирован.
	Обводный кан. 139–141. Склады Военведа	2 фугасные бомбы. Разрушений и пострадавших нет. Загорание складницы дров.	19	40	Силы воинской части	19.40	20.05	Загорание ликвидировано.
	Фонтанка 148 Больница им. Урицкого	40 зажигательных бомб, возник пожар в общежитии.	19	40	Пож. посты б-цы	19.40	20.15	Пожар ликвидирован.
	Фонтанка 154 б-ца им. Чудновского	50 зажигательных бомб, возникли пожары в чердачном помещении над операционной, в дровяных сараях во дворе.	19	40	2 автонасоса 4 ГПК	19.40	20.15	Пожар ликвидирован.
	Варшавский вокзал	1 фугасная бомба на Товарной станции не разорвалась. 1 фугасная бомба на стороне прибытия разорвалась на мостовой. Пострадавших нет.	19	50	Подразделение объекта	19.55		Произведено оцепление, продолжается откапывание неразорвавшейся бомбы.
	Пр. Газа 6 и 8-а б-ца Октябрьской ж/д	25 зажигательных бомб. Возник пожар на чердаке жил. корпуса.	21	50	Отделение 13 и отд. 3 УПК.	21.50	22.25	Пожар ликвидирован.
	Пр. Газа 8	1 фугасная бомба 100 — 150 кгр. пробила перекрытие, попала в квартиру № 2, не разорвалась. Пострадавших нет.	22	05	Отделение подр. взвода	22.15	23.10	Бомба обезврежена и из квартиры изъята.
	Курляндская 24 Солодо-Дрожжевой завод	35 зажигательных бомб. Пожар солодовой кладовой. Убит один человек.	21	50	1 отделение 3 УПК, 3 отделение ГПК. Объектовые команды.	21.50	24.00	Пожар ликвидирован.
	Обводный кан. 175	10 зажигательных бомб. Пожар чердака жил. дома.	21	55	Группа самозащиты. Отделение ГПК.	22.00	23.30	Пожар ликвидирован.
	Пр. Кр. Командиров 3	8 зажигательных бомб. Возник пожар в складе.	22	45	Пож. посты дома, отд. ГПК	22.50	23.30	Пожар ликвидирован.
	13-я Красноарм. 16	14 зажигательных бомб. Пожар чердака.	22	45	Пож. посты дома, отд. ГПК	22.50	23.30	Пожар ликвидирован.
	Фонтанка 132 — больн. Памяти 25 Октября	30 зажигательных бомб. Пожар административного корпуса и бараков №№ 14 и 16.	22	50	2 отд. 3 УПК и 3 отд. ГПК.	22.50	24.00	Пожар ликвидирован.
		Всего по Ленинскому району: Сброшено фугасных бомб — 5 Зажигательных бомб — 787 Пострадавших: ранен — 1 чел. убит — 1 чел.						
11.	ОКТЯБРЬСКИЙ РАЙОН В районе от Сенной площ. до Никольского рынка, от Калинкина моста до пл. Тургенева с прилегающими улицами	До 1 500 зажигательных бомб, возникли пожары, в доме № 112 кан. Грибоедова, в доме 11 по пр. Римского-Корсакова (помещение Райпищеторга выгорело — мансарда и частично 4-й этаж)	19 до 19	35 45	Группы самозащиты домов, отделение 1-й УПК, 3 отд. ВПК. К-да Слюдяной ф-ки, 4 мед. сан. звена МСК 2 участка.	19.44	21.13	Возникшие пожары, загорания и зажиг. бомбы ликвидированы.
	Пр. Майорова 53	1 фугасная бомба — разрушен водопроводный колодез и частично обвалилась стена 2-х этажного флигеля во дворе. Пострадавших нет.	20	32	1 взвод АВК, звено МСК 2-го участка	20.44		Очищен от завала проход. Работы продолжаются.
	Фонтанка 183/36	Сброшено 2 бака с горючим, из них один пробил крышу одноэтажного флигеля, разорвался в комнате, вызвал пожар. Пострадавших нет.	20	43	Отд. МСК, отд. УПК 1-го участка. Отд. РПВ, отд. ВПК	20.50	21.18	Пожар ликвидирован, взята проба горючей смеси и части разбитого корпуса бака
	Ул. 3-го Июля д. 62 завод «Металлокооператор»	Одна фугасная бомба, разрушен флигель эмальцеха, возник пожар. Завал в жестяном цехе. Пострадавших: Ранено — 3 чел. Обожжено — 5 чел. Убит — 1 чел.	22	41	Взвод АВК, отд. МСК 2 участка, отд. ВПК.	22.50		Пожар ликвидирован, пострадавшим оказана помощь, разборка завала продолжается.

	Ул. 3-го Июля 88	Против дома на мостовой разорвался бак с горючей смесью. Частично выбиты стекла в доме, пострадавших нет. Пожара не возникло.	22	41	Группа самозащиты, отд. УПК 1 участка.	22.48		УПК возвратилось на сборное место.
		Всего по Октярьскому району: Сброшено фугасных бомб — 2 Зажигательных бомб — 1500 Баков с горючим 3 Пострадавших: ранено — 3 чел. Обожжено 5 убит — 1 чел.						
	ГОР. КОЛПИНО	В течение суток подвергался артиллерийскому обстрелу. Возникло 5 пожаров в жилых зданиях. Пострадавших: Ранено — 8 чел. Убито — 12 чел.			Участковые формирования и ГПК			Пожары ликвидированы, пострадавшим оказана помощь.
		ВСЕГО ПО ГОРОДУ за 7.10.41 г. (включая Колпино): Сброшено фугасных бомб — 13. зажигательных бомб — 3730 фугасно-зажигательных — 6 Баков с горючим — 3 Пострадавших: Ранено — 33 человека Убито — 15 человек						
		8-го октября 1941 года до 1.37 в городе продолжалась «Воздушная Тревога», поданная 7.10.41 в 19.25. Кроме того в городе был подан сигнал «ВТ» в 4.41. По сигналу «ВТ», поданному в 19.25 7.10.41 г. бомбардировка города с воздуха продолжалась 8.10.41 г. По предварительным данным образовались в городе следующие очаги поражения:						
1.	ДЗЕРЖИНСКИЙ РАЙОН Ул. Пестеля 11 Двор	1 зажигательная бомба крупного калибра, начиненная горючими смесями. При падении нанесен удар по углу стены — отбита штукатурка.	0	04	Группа самозащиты дома.	0.04	0.15	Бомба ликвидирована.
	Фонтанка д. 22	1 зажигательная бомба крупного калибра, начиненная горючими смесями. При падении на штабеля досок и бревен вызвала пожар.	0	05	1 отделение 6 УПК, группа самозащиты.	0.10	0.30	Пожар ликвидирован.
	Наб. Фонтанки у Инж. замка в сквере	2 зажигательные бомбы крупного калибра, начиненные горючими смесями.	0	08				Бомба ликвидирована.
		Всего по Дзержинскому району: Сброшено зажигательных бомб — 4						
2.	ОКТЯБРЬСКИЙ РАЙОН Ул. Герцена 53	Бак с горючей смесью пробил крышу, перекрытие верхнего этажа и разорвался в комнате. Возник пожар. Пострадавших нет.	1	18	Группа самозащиты 1 отделение подрывного взвода района, дозор 35 участка.	1.22	1.35	Пожар ликвидирован.
	Ул. Гоголя 22	Бак с горючей смесью пробил крышу, чердачное перекрытие, разорвался и воспламенился, вызвав пожар в комнате эвакуированной семьи. Комната и обстановка сгорели.	1	18	1 отд. ГПК 35 уч. 1 отд. ВПК 2 уч. 1 звено РОКК 35 уч. 1 отд. ВПК — 2	1.33	1.53	Пожар ликвидирован.
	Ул. Герцена 57	Бак с горючей смесью пробил крышу, междуэтажное перекрытие и разорвался в комнате. Пожар не возник, пострадавших нет.	1	18	1 отд. УПК 35 уч. 1 звено МСК 35 уч. 1 отд. подр. взв. района	1.28	1.45	Бак с горючим из комнаты изъят.
		Всего по Октябрьскому району: Бак с горючей смесью — 3						

3.	В. ОСТРОВСКИЙ РАЙОН Пр. Мусоргского д. 41–43 — филиал ЛГУ	1 зажигательная бомба большого калибра. Пробита кровля и чердачное перекрытие 5-го этажа, возник пожар.	0	35	2 отделения 30 УПК Пож. команда объекта	0.45	1.25	Пожар ликвидирован. Восстановительные работы будут проводиться с рассветом 8.10
4.	ПЕТРОГРАДСКИЙ РАЙОН Парк Ленина №3 Травмо-Институт	20 зажигательных бомб. Пожар подсобных построек	0	25	Авто-цистерна 17 уч. Авто-насос 17 уч. Авто-насос 29 уч.	0.32	1.25	Пожар ликвидирован.
	Артмузей, Петрокрепость и прилегающая территория	60 зажигательных бомб. Пожар на крыше арт. музея	0	27	1 отд. 10 ГПК 1 отд. 1 ГПК	0.35	1.25	Пожар ликвидирован.
	Сад Госнардома, парк Ленина и прилегающая территория	21 зажигательных бомб. Пожара не возникло	0	25	Посты домохозяйств и патрули уч. формирований	0.25	0.27	Бомбы ликвидированы.
		Всего по Петроградскому району: Сброшено зажигательных бомб — 101						
5.	ФРУНЗЕНСКИЙ РАЙОН Бронницкая ул. 2	1 зажигательная бомба, пробила крышу дома и загорелась на чердаке. Пострадавших: 1 чел. легко ранен.	0	12	Группа самозащиты и 4 УПК.	0.12	1.00	Пожар ликвидирован.
6.	ЛЕНИНСКИЙ РАЙОН 3-д им. Кирова	50 зажигательных бомб. Пожар склада главного механика.	0	20	Пожарный паровоз Варшавского вокзала, 10 автонасосов ГПК и 6 поливочных машин.	0.25	1.45	Пожар ликвидирован.
	Балтийский вокзал	300 зажигательных бомб. Пожар крыши багажной кассы со стороны отправления.	0	20	3 автонасоса СВПК и силы объекта.	0.25	1.00	Пожар ликвидирован.
	Варшавский вокзал	40 зажигательных бомб. Пожар деревянного сарая со стороны прибытия.	0	20	Силы объекта.	0.25	0.40	Пожар ликвидирован.
		ВСЕГО ПО ГОРОДУ ЛЕНИНГРАДУ за 8.10.41 года (по предварительным данным): 1. Зажигательных бомб — 497 2. Баков с горючей смесью — 3						

Оперативная сводка закончена составлением к 10.00

08.10.41 г.

НАЧАЛЬНИК ШТАБА МПВО гор. ЛЕНИНГРАДА МАЙОР /ТРЕГУБОВ/

ВОЕНКОМ ШТАБА МПВО гор. ЛЕНИНГРАДА /ЧЕПУРИН/

НАЧАЛЬНИК 1-ГО ОТДЕЛА КАПИТАН /МИХАЙЛОВ/

Отпечатано 6 экз. Разослано по списку. 8.10.41 г. / он.

ОПЕРАТИВНАЯ СВОДКА № 44
ШТАБА МЕСТНОЙ ПРОТИВОВОЗДУШНОЙ ОБОРОНЫ ГОРОДА ЛЕНИНГРАДА О РЕЗУЛЬТАТАХ АРТИЛЛЕРИЙСКОГО ОБСТРЕЛА И ВОЗДУШНОГО НАЛЕТА К 10.00
9 ОКТЯБРЯ 1941 Г.

№ № п/п	*Места и очаги поражения*	*Характер и размеры поражения и разрушения*	*Время обнаружения*		*Наименование сил и средств, введенных для ликвидации поражения*	*Время*		*Что сделано по ликвидации поражений*
			часы	*мин.*		*ввода подразделений*	*окончания работ*	
1	2	3	4	5	6	7	8	9

		8 октября 1941 года город подвергался артиллерийскому обстрелу с 18.40 до 19.00 и с 23. 28 до 23.55. Воздушного нападения с 9.00 8 октября на город не было. Всего за 8 октября 1941 г. по городу был подан 1 сигнал «Воздушная Тревога» с продолжительностью 19 минут. В результате артиллерийского обстрела образовались очаги поражения:						
1.	КИРОВСКИЙ РАЙОН Лен. Торг. Порт	4 артиллерийских снаряда в нефтяной мол. Разрушений и пострадавших нет. 12 артиллерийских снарядов на территории порта, из них 5 снарядов — разрывы в воздухе и 7 снарядов — в воду.	18 до 19 23 до 23	40 00 28 55				
		Всего по Кировскому району: Артиллерийских снарядов — 16						
		9 октября в 5 часов 28 минут подан сигнал «ВТ», продолжительностью 1 час 4 минуты. В результате воздушного нападения противника по предварительным данным, образовались очаги поражения:						
1.	ВОЛОДАРСКИЙ РАЙОН Ст. Навалочная	10 зажигательных бомб. Пожар путевой казармы (общежитие рабочих). Сгорела крыша дома и часть чердачного перекрытия. Пострадавших нет.	5	11	Пожарная команда ст. Сортировочная.	5.41	6.08	Пожар ликвидирован.
	Фарфоровый пост	5 зажигательных бомб. Пожар дома №5 и сарая. Сгорел чердак и сарай.	5	45	Пожарная команда ст. Сортировочная.	5.45	6.25	Пожар ликвидирован.
	Промывочная станция	9 зажигательных бомб на станции.	5	45	Дежурные пожарные посты.	6.00		Бомбы ликвидированы.
	Гараж №3	40 зажигательных бомб в районе гаража.	5	50	Рабочие гаража.	6.00		Бомбы ликвидированы.
	Склад НХЧ — 3	12 зажигательных бомб.	5	45	Дежурные посты.	6.00		Бомбы ликвидированы.
	Жилой дом №29	7 зажигательных бомб.	5	45	Дежурные пожарные посты.	6.00		Бомбы ликвидированы.
	Бумажная фабрика, комбинат им. Тельмана, завод №354, Невгвоздь, Экономайзер, завод Кагановича, Лесозаводская ул., Мартыновская ул., Палевский жилмассив, Мелькомбинат	11 зажигательных бомб. В домах и на объектах: по Мартыновской ул., Палевском жилмассиве, «Невгвоздь» и заводе «Экономайзер» возникли пожары.	5	45	Объектовые команды, группы самозащиты домохозяйств.	5.50		Бомбы и пожары ликвидированы.
	Ул. Ткачей — Средняя школа	1 зажигательная бомба. Возник пожар.	5	30	25 ГПК	7.30		Пожар ликвидирован.
	Московская ул. 29, 31 и 33.	3 зажигательных бомбы. Возник пожар.	5	45	1 отделение УПК 10 уч. 1 отделение ГПК 39 уч.	5.50	8.10	Пожар ликвидирован.
	Больница XX-летия Октября — пр. берег Невы 140-а	1 фугасная бомба, в саду больницы. Разрушений нет. Пострадавших: ранено — 5 чел. Убит — 1 чел.	5	45	Объектовые команды.	5.50		Пострадавшим оказана помощь.

	З-д им. Ленина	4 фугасные бомбы. Пробита крыша, выбиты рамы, стекла, нарушена телефонная связь сталелитейного цеха; ремонтный цех — выбиты стекла и рамы, нарушена телефонная связь. Поврежден жел. дор. путь на территории завода. Пострадавших: ранено — 9 чел. Убит — 1 чел.	5	30	Объектовые команды.	5.40		Пострадавшим оказана помощь. Восстановительные работы проводятся силами объекта.
	Ул. Ткачей, 29	2 фугасные бомбы. Завал 1, 2 и 3 этажей. Пострадавших: ранено — 10 чел. Убит — 1 чел.	5	45	АВК 10 участка АВК 32 участка МСК 10 участка	5.50		Пострадавшим оказана помощь. Спасательные работы по освобождению пострадавших из под завалов продолжаются.
		Всего по Володарскому району: Сброшено фугасных бомб — 7 зажигательных — 78 Пострадавших: ранено — 24 чел. Убит — 3 чел.						
2.	ВЫБОРГСКИЙ РАЙОН Рейморский пр. на территории совхоза 1-ое Мая	2 фугасные бомбы. Одна из них не разорвалась. Разрушений нет, воронка в диаметр 1 метр.	5	50	Техническая разведка. Районный подрывной взвод.	5.50		Работы проводятся.
3.	МОСКОВСКИЙ РАЙОН Волковский пр. 1/62 и 27	37 зажигательных бомб. Пожары. Сгорела прачечная и сарай дома №1/62 и жилой дом №27.	5 до 5	45 55	33 УПК 26 ГПК 20 ГПК	5.50	7.45	Пожары ликвидированы.
	Лиговская 262 и Судострой	37 зажигательных бомб.	5 до 5	40 55	Группы самозащиты домохозяйств.	5.50		Бомбы ликвидированы.
	«Кр. Нефтяник»	60 зажигательных бомб. Возник пожар.	5	35	ГПК. Объектовые команды.	5.40	6.12	Пожары ликвидированы.
	Ул. Высоцкого 7	10 зажигательных бомб. Сгорел дом.	5	35	11 УПК.	5.40	7.45	Пожары ликвидированы.
		Всего по Московскому району: Сброшено зажигательных бомб — 144.						
		ВСЕГО ЗА 9 ОКТЯРЯ ПО ГОРОДУ ПО ПРЕДВАРИТЕЛЬНЫМ ДАННЫМ: Сброшено фугасных бомб — 7. зажигательных бомб — 222 Пострадавших: Ранено — 24 человека Убито — 3 человека						
		С 0.54 до 5.36 9 октября город подвергался артиллерийскому обстрелу 16 снарядов на территории Порта. Поражений нет.						

Оперативная сводка закончена составлением к 10.00

09.10.41 г.

НАЧАЛЬНИК ШТАБА МПВО гор. ЛЕНИНГРАДА МАЙОР /ТРЕГУБОВ/

ВОЕНКОМ ШТАБА МПВО гор. ЛЕНИНГРАДА /ЧЕПУРИН/

НАЧАЛЬНИК 1-ГО ОТДЕЛА КАПИТАН /МИХАЙЛОВ/

Отпечатано 6 экз. Разослано по списку. 9.10.41 г. / ас.

1-ый отдел
10 ОКТЯБРЯ 1941 г.
исх. №845 / сс
849 сс (карандашом)

РАССЕКРЕЧЕНО
СОВ. СЕКРЕТНО
Экз. №6

ЧЛЕНУ ВОЕННОГО СОВЕТА СЕКРЕТАРЮ ЦК ВКП(б) тов. ЖДАНОВУ.
ПРЕДСЕДАТЕЛЮ ИСПОЛКОМА ЛЕНГОРСОВЕТА ДЕПУТАТОВ ТРУДЯЩИХСЯ т. ПОПКОВУ.
СЕКРЕТАРЮ ЛЕНИНГРАДСКОГО ГОРКОМА ВКП /б/ тов. КУЗНЕЦОВУ
НАЧАЛЬНИКУ УПРАВЛЕНИЯ НКВД ЛО — КОМИССАРУ ГОСБЕЗОПАСНОСТИ 3-го РАНГА тов. КУБАТКИНУ.
ЗАМ. ГЛАВНОКОМАНДУЮЩЕГО СЗН Адмиралу ИСАКОВУ.
Представляю оперативную сводку № 45 о результатах артиллерийского обстрела и воздушного налета противника на город Ленинград к 10.00 10 октября 1941 г.
ПРИЛОЖЕНИЕ: Упомянутое на « « листах.
НАЧАЛЬНИК МЕСТНОЙ ПВО ЛЕНИНГРАДА — ПОЛКОВНИК /ЛАГУТКИН/
Отпечат. 6 экз. разослано по списку экз. № 6 — в дело. 10.10.1941 г. / ас.

ОПЕРАТИВНАЯ СВОДКА № 45
ШТАБА МЕСТНОЙ ПРОТИВОВОЗДУШНОЙ ОБОРОНЫ ГОРОДА ЛЕНИНГРАДА О РЕЗУЛЬТАТАХ АРТИЛЛЕРИЙСКОГО ОБСТРЕЛА И ВОЗДУШНОГО НАЛЕТА К 10.00 10 ОКТЯБРЯ 1941 Г.

№ № п/п	Места и очаги поражения	Характер и размеры поражения и разрушения	Время обнаружения		Наименование сил и средств, введенных для ликвидации поражения	Время		Что сделано по ликвидации поражений
			часы	мин.		ввода подразделений	окончания работ	
1	2	3	4	5	6	7	8	9
		9 октября 1941 года город подвергался артиллерийскому обстрелу с 0.59 до 14.30 и бомбардировке с воздуха по сигналам «Воздушная Тревога» — 5.28, 19.20, 21.23. Всего за 9 октября по городу было подано 6 сигналов «Воздушная Тревога» с общей продолжительностью 7.12. В результате артиллерийского обстрела и воздушного нападения в городе образовались очаги поражения:						
1.	ФРУНЗЕНСКИЙ РАЙОН М. Детскосельский 38 Обводный канал 99, 103, 105, 109	Район подвергся бомбардировке с воздуха. 25 зажигательных бомб. На крыши домов, дворы и проезжую часть. Пожаров не возникло. Пострадавших нет.	19	45	Группы самозащиты	19.47	20.00	Зажигательные бомбы ликвидированы.
2.	КИРОВСКИЙ РАЙОН 3-д Пластмасс, Кировский Универмаг, Ф-ка Кухня, Утильзавод и 15 жилых домов	Район подвергался артобстрелу и бомбардировке с воздуха. 158 зажигательных бомб. На крыши домов, дворы и дороги. Пожаров не возникло. Пострадавших нет.	19 до 23	37 30	Группы самозащиты жилых домов.		23.40	Зажигательные бомбы ликвидированы.

	З-д Воровского, «Кр. Химик», фабр. «Красный Водник», фабр. «Равенство», завод Вторгермет, завод «Кожсырье».	204 зажигательных бомбы. Возникли очаги небольших пожаров.	с 19 до 23	37 20	Объектовые команды Автонасос 19 ВПК –II– 14 УПК –II– 41 ВПО –II– 52 ВПК –II– 31 УПК		23.43	Пожары ликвидированы.
	Турбинная, 6	1 фугасная бомба. Часть дома разрушена. Поврежден водопровод. Пострадавших — ранен 1 человек.	19	40	АВК, разв. дегаз. к-ды и отд. МСК 14 уч. Бригада водопроводчиков 19 и 41 ВПО.	19.50	22.34	Дом оцепили. Водопровод перекрыт.
	Ул. Швецова 32/36	3 фугасно-зажигательные бомбы. Возник пожар на складе.	23	10			23.40	Пожар ликвидирован.
	Турбинная, 4	1 фугасная бомба. Не разорвалась. Поражений и пострадавших нет.	23	20				
	Торговый порт	200 зажигательных бомб, на территории 2 района порта, ст. Новый Порт и Лесной Порт. Возникли незначительные загорания, пожаров и пострадавших не было. 20 артиллерийских снарядов. Поражений и пострадавших нет.	19 с 0 до 11	45 59 48	Объектовые команды и пожпосты.		20.15	Зажигательные бомбы и загорания ликвидированы.
		Всего по Кировскому району: Сброшено фугасных бомб — 2 фугасно-зажигат. — 3 зажигательных — 562 Пострадавших: раненых — 1 человек.						
3.	ЛЕНИНСКИЙ РАЙОН	Подвергался воздушному нападению по сигналам «ВТ» в 19.20 и 21.23						
	З-д им. Кирова, Обводный 118	140 зажигательных бомб. Возник пожар здания ремесленного училища и материального склада.	19	45	Объектовые команды и автонасос жел. дор.	19.50	20.25	Пожар ликвидирован.
	З-д «Металлист» Обводный 150	6 зажигательных бомб. Пожаров не возникло.	19	45	Пожарные посты	19.50	19.55	Зажигательные бомбы ликвидированы.
	Софийская ул. 4 и 9/11, зав. Резино-Технич. изделий, Стадион «Каучук»	139 зажигательных бомб. Возникли пожары в доме № 4 по Софийской ул. и на стадионе «Каучук»	19	45	Пожарные посты и воинские части.		21.00	Зажигательные бомбы и пожары ликвидированы.
	Балтийский вокзал	150 зажигательных бомб на линии жел. дороги и у электродепо и 1 фугасная бомба в электро-депо весом 1000 кгр. — неразорвавшаяся. Возник пожар жилдома. Пострадавших — обожжено — 1 человек.	19 и 20	50 45	Пожарный поезд. Пожарные посты и подрывное отделение города.			Зажигательные бомбы ликвидированы. Фугасная бомба обезврежена.
	Варшавский вокзал	150 зажигательных бомб на линии жел. дороги и 1 фугасная бомба на территории товарной станции. Пожаров не возникло. Разрушений и повреждений нет.	19 и 23	50 00	Пожпосты объекта	5.50		Зажигательные бомбы ликвидированы.
		Всего по Ленинскому району: Зажигательных бомб — 587 фугасных — 2 Пострадавших: Обожжено — 1 человек.						
4.	ВОЛОДАРСКИЙ РАЙОН	Подвергался воздушным бомбардировкам по сигналам «ВТ» в 5.28 и 19.20						
	Зав. «Экономайзер», Пролетарский завод, База № 2 Мелькомбината им. Ленина завод № 354, Мыловаренный завод, Чугунная ул. 9/9 и 25 жилых домов	773 зажигательных бомб. Пожаров не возникло. Пострадавших: Ранено — 2 чел. Убит — 1 чел.	5 и 19	29 46	Объектовые команды и группы самозащиты жилых домов.	5.30	19.50	Зажигательные бомбы ликвидированы.

	Пр. Села Смоленского д. 8/2 завод им. Ленина	60 зажигательных бомб. Пожар в цехе № 24. В остальных цехах бомбы были ликвидированы на месте. 4 фугасные бомбы, в цехе № 22 частично разрушена крыша. У цехов № 3, болваночного цеха выбиты рамы, повреждены провода фидера постоянного тока цехов 22/12 и 25. Пострадавших: ранено 16 человек, из них 9 чел. тяжело.	5	32	Команды МПВО объекта	5.32	6.20	Зажигательные бомбы ликвидированы. Повреждения восстанавливаются силами объекта.
	Филиал завода «Невгвоздь»	2 зажигательных бомбы. Пожар деревянного помещения конюшни, деревянного забора и сарая.	5	45	Охрана объекта	5.45	6.25	Пожар ликвидирован. Сарай сгорел.
	Смоляная ул. 6, Сев. Отд. завода «Невгвоздь»	4 зажигательных бомбы на крышу 2-х деревянных жилых домов. Возник пожар.	5	40	Пожарное звено объекта, 6 ВПК, 1 автоход.	5.40	6.10	Пожар ликвидирован.
	Правый берег Невы д. 96, к-т Тельмана	48 зажигательных бомб, часть из них на крышу Механического цеха. Возник пожар, загорелись перекрытия. Часть бомб на крышу др. зданий, на чердак и на улицу.	5	35	Деж. пож. посты объекта и к-ды МПВО объекта.	5.37	6.01	Пожар ликвидирован. Цех из строя не вышел.
		51 ЗАБ на фасад к-та у домов лит. «А» и «Б» и набережную Невы. Поражений нет.	5	35	Силами бойцов войсковых частей и жильцами домов.	5.35	6.01	Пожара не было.
	Железнодорожная ул. д. 31, фабрика «Гидровата»	1 зажигательная бомба с жидким горючим на булыжную мостовую между зданиями. Пожара нет. Жидкость разбрызгалась и загорелась. Взрывной волной и осколками сорваны щиты на окнах и разбита грузовая машина.	5	30	Команды МПВО объекта и рабочие объекта.	5.30	5.35	Пожара не было.
	Прав. берег р. Невы 140. Б-ца XX-летия Октября (бараки)	1 фугасная и зажигательные. Пожар. Повреждение 100 парного телефонного кабеля. Прервана телефонная связь.	5	35	ЦУПК 40 ВПК	6.00	6.30	Пожар ликвидирован в начале. Телеф. кабель восстанавливается Вол. АТС.
	Экипажная 19 завод Кагановича	1 фугасная небольшого калибра, через крышу попала в складской корпус № 7, где возник пожар, но сразу же был ликвидирован. 1 ФАБ большого калибра попала на пустое место около здания, в результате взрыва разрушен забор, 60 мтр. Значительно повреждено здание Парткома. В близлежащих зданиях выбиты стекла. В здании Жел. Дор. Техникума через улицу выбиты оконные рамы, осколком пробита легковая машина завода, телефонная связь нарушена. 2 ЗАБ на крыши. Пожара не возникло. Пострадавших: ранен — 1 человек, Убит — 1 человек.	5	35	Силами объекта	5.40	работы не зак.	Восстановительные работы продолжаются.
	Правый берег Невы д. 98/104, Бумажная фабрика им. Володарского	109 зажигательных бомб на цеха фабрики. Сгорела 1/3 погрузочной платформы. Повреждены ящики с фибровыми трубками. Сгорело деревянное здание материального цеха и обгорело 50 тн. целлюлозы, сложенной в штабеля. Пострадавших: ранено — 3 чел.	5	45	40 ВПК и 24 УПК — 1 автоход.	5.47	7.30	Пожар ликвидирован. Восстановительные работы будут продолжены силами объекта.
	Прав. берег Невы 108, 110, 114. Жилмассив Бумажной ф-ки	10 зажигательных бомб и 2 фугасные. ЗАБ сгорели на земле и погашены. Фугасные около домов. Выбиты стекла и рамы. Частично повреждены потолки. Пострадавших: 2 тяжело ранено 2 легко ранено	5	50	Группа самозащиты и 1 звено МСК 24 уч.	5.58	6.00	Зажигательные бомбы ликвидированы. Работы силами объекта продолжаются.

	Шлиссельбургский пр. 93, Мелькомбинат им. Кирова	Зажигательные бомбы. Сгорело одно общежитие и хозяйственные сараи жильцов. (Количество ЗАБ не определено) Пострадавших: ранено — 3 чел.	5	30	Пожарная к-да объекта с помощью красноармейцев и жильцов дома, 1 автоход 10 УПК и 1 автоход 6 ВПК.	5.32	7.14	Очаги пожара ликвидированы.
	Ул. Ткачей, 29	4 фугасные бомбы, зажигательных 40 бомб, — все ликвидированы. Разрушены три первых этажа 5-ти этажного корпуса №29. Пробита боковая стена. Пострадавших: Ранено — 10, убит —	5	30	1 команда АВК 10 уч. и взвод АВК 32 участка. 4 звена МСК 10 участка, Группа самозащиты. Скорая помощь. Дружина РОКК.	6.00	9.21	Раскопка произведена. Пострадавшим оказана помощь. Оставшиеся без крова 36 семей расселены.
	Московская ул. д. 29, 31, 33, 27	100 зажигательных бомб, загорелись три деревянные флигеля. Сгорел 1 флигель, 2 флигеля обгорели. Четвертая часть д. 29 полуразрушена фугасной бомбой, разорвавшейся у д. 29. Пострадавших: ранено — 4 человека убито — 2 человека	5	45	1 автоход 10 УПК, 1 автоход 22 УПК и 1 автоход 39 ВПК.	6.00	15.50	Пожар ликвидирован. Пострадавшим оказана помощь. Трупы в морге. Оставшиеся без крова 64 семьи расселены.
	Благоевская ул. 3	60 зажигательных бомб. Сгорела крыша и перекрытие верхнего этажа барака. Пострадавших: ранено — 2 человека.	5	35	1 автоход 10 УПК и 1 автоход 39 УПК.	6.20	10.50	Пожар ликвидирован.
	Ул. Ткачей д. 7-а 20-я школа	50 зажигательных бомб. Часть бомб погашены бойцами НП 2 на крыше. От остальных бомб возник пожар. Сгорела часть крыши над актовым залом и перекрытие.	5	35	Бойцы НП №2 10 участка, УПК 22 участка Красногвард. района, ВПК №25.	5.35	12.00	Пожар ликвидирован.
	Екатерининская 8/10	70 зажигательных бомб. Сгорело 2 барака, один завода Ленина и один треста 40. Пострадавших нет.	5	35	1 отделение 39 ВПК.	5.35	10.40	Пожар ликвидирован.
	Карловская ул. 13 и 17	2 фугасные бомбы. Частично повреждены дома. Ранено — 3 человека.	5	35	Группы самозащиты.	5.35	—	К работе не приступали.
	Смоленский пер. 18, 22 и 20	1 фугасная бомба упала между домами в огороде. Разрушены стены домов, повреждены крыши.	5	35	Группы самозащиты.	5.35	—	К работам не приступали.
	Сельская ул. 4-а, 4-б и 3	1 фугасная бомба между домами №3 и 4-а. В домах частичное разрушение. Пострадавших: ранен — 1 человек.	5	35	Авар. Восстан. бригада Рем. Строит. конторы.	5.35		Пострадавшему оказана помощь и направлен в больницу.
	Пр. Елизарова 28 Транспортная контора Треста 55	1 фугасная бомба и 31 зажигательная. Разрывом фугасной бомбы повреждена крыша 3 зданий (мойка, вулканизаторская и эл. монтерск.) Пожара не было, т. к. зажигательные бомбы ликвидированы сразу.	5	35	Группы самозащиты объекта.	5.36	5.44	Восстановительные работы продолжаются.
	Пр. Елизарова 27	48 зажигательных бомб. Начавшийся пожар ликвидирован сразу. Ранен 1 человек.	5	35	Группы самозащиты и 39 ВПК.	5.35	5.4	Пожар ликвидирован сразу.
	Б. Смоленский 45	500 зажигательных бомб часть из них на улицу. Повреждена крыша и обрешетка от пожара. Часть здания разобрана, чтобы вынуть зажигательные бомбы. Ранен 1 человек.	5	30	Группы самозащиты.	5.30	5.40	Пожар ликвидирован. Часть здания разобрана.
	Леснозаводская ул. д. 1/2	Зажигательные бомбы (количество не определено). Возник пожар. Повреждена крыша, дом обгорел.	5	32	1 автоход 25 ВПК.	5.37	6.50	Пожар ликвидирован.
	Ул. Седова 14	1 фугасная бомба и несколько зажигательных бомб. Частичное разрушение дома.	5	35	Группы самозащиты и бойцы завода №354..	5.38		—
	Правый берег Невы д. 140-а, 1-ое Лечпрофобъединение	1 фугасная и 3 осколочных бомбы. Разбита 1 воинская машина. Выбиты щиты и стекла в поликлинике №8. Пострадавших: ранено — 5 человек убито — 2 человека.	6	07	Воинские части.			

	Пр. С. Володарского д. 125	Много зажигательных бомб в парк дачи Куракина (количество не определено).	5	40				
	Правый берег Невы, наб. около Володарского моста	Неуточненное количество зажигательных бомб, упавших на пустыре, улицу и набережную.	5	40	Зажигательные бомбы ликвидированы населением.			Зажигательные бомбы ликвидированы.
	Чугунная ул. 12	1 неразорвавшаяся бомба.	6	30	Домохозяйствами сделано оцепление.	6.32		Фугасная бомба обезврежена.
	Заводская 11	1 неразорвавшаяся бомба.	8	01	–II–	8.03		–II–
	Б. Смоленская 2	1 неразорвавшаяся бомба.	8	30	–II–	8.30		–II–
	Карловская ул. 13 и 17	2 неразорвавшиеся бомбы.	8	30	–II–	8.33		–II–
		Всего по Володарскому району: Фугасных бомб — 25 Зажигательных бомб — около 2000 Пострадавших: Ранено — 56 человек. Убито — 7 человек.						
5.	ВЫБОРГСКИЙ РАЙОН	Подвергался воздушному нападению по сигналу «ВТ» в 5.20.						
	Рейморский пр. на территории совхоза 1-ое Мая	2 фугасные бомбы — одна из них неразорвавшаяся. Разрушений и пострадавших нет.	5	50	Районный подрывной взвод.	5.50		Бомба обезврежена.
6.	МОСКОВСКИЙ РАЙОН	Район подвергался артиллерийскому обстрелу и воздушным бомбардировкам по сигналам в 5.28, 19.20 и 21.23.						
	«Красный Нефтяник», Витебская Товарная, Судбастрой	99 зажигательных бомб на территории объектов. Пожаров не возникло. Пострадавших нет.	5	35	Объектовые команды.	5.38	6.00	Зажигательные бомбы ликвидированы.
	Волкова Деревня — ул. Высоцкого 7 и 1/62	10 зажигательных бомб. Возникли пожары: Три 2-х этажных жилых деревянных домов. Пострадавших нет.	5	35	Гор. Пож. команда и УПК.	5.40	10.00	Сгорел 2-х этажный деревянный дом и вторые этажи 2-х домов.
	Волковская 1/62–64	15 зажигательных бомб. Пожар склада с лесоматериалами. Сгорела часть бревен, досок и торцовых шашек. Пострадавших нет.	5	55	33 УПК, 26 ГПК и 4 полк МПВО.	6.00	9.25	Пожар ликвидирован.
	Волковский пр. 1/27, 27-г	22 зажигательных бомбы. Возникло 3 пожара: 1. Жилого дома. 2. Прачечной. 3. Склада. Сгорели внутренняя часть здания в 1 и 2 этажах жилого дома, одноэтажное здание прачечной Коксогазового завода и склад Мелкооптторга с москательными товарами. Пострадавших нет.	5	55	26 ГПК и 20 ГПК.	6.00	9.25	Пожар ликвидирован.
	З-д Менделеева, Д / Советов, Ср. Рогатка и Краснокабацкое шоссе	150 арт. снарядов. 1 пожар — горит барак деревянный Совхоза №7 на Краснокабацком шоссе, разбит деревянный дом. Дорога требует ремонта. Пострадавших: ранено — 7 человек убито — 2 человека	10 14	00 00	1 автонасос 12 УПК, 38 ГПК, 1 отд. 14 ГПК и 33 УПК.	14.10	15.15	Пожар ликвидирован. Сгорело овощехранилище.
	Витебская Сортировочная.	3 арт. снаряда, из них 2 — на территории поста 6 килом. и 1 на 46-й вытяжной путь. Поврежден жел. дор. путь. Пострадавших нет.	12	50	Бригада ж / дор.	13.00		Повреждения исправляются.
	Нефтеприбор — Купчинское шоссе 1	6 арт. снарядов — район завода Нефтеприбор в поле. Разрушений и пострадавших нет.	13	00	—	—	—	—
	Заготзерно и трамвайное кольцо за заводом. Московское шоссе	12 арт. снарядов на территории склада и трамвайного кольца. Разрушений и пострадавших нет.	13	30	—	—	—	—

	2 автогрузопарк, Татарское кладбище, завод № 387, Цветочная ул., фабрика «Борьба», Витебская Сортировочная, Смоленская и Лубенская ул. завод Карпова, Лиговская ул., Иркутская ул.- угол Некрасовской, Молокомбинат, 2 Овощекомбинат, Международный 70, Международный пр., Асбестовый завод, склад № 15, Огородная 6, завод «Электросила», Макаронная фабрика	1804 зажигательных бомбы и 1 фугасная бомба на крыши, чердаки зданий и улицы.	с 19 до 20	30 40	Объектовые команды, группы самозащиты жилых домов.	19.30	21.00	Зажигательные бомбы ликвидированы.
	3-д Егорова	1 фугасная бомба 1000 килограмм, неразорвавшаяся бомба и 85 зажигательных бомб. Возникло 3 пожара. Обгорели крыши в 3-х цехах. Пострадавших: ранено — 3 человека.	19	35	Объектовые команды, 7 автонасосов ГПК и 5 поливочных машин, подрывн. взвод города.	19.40	20.35	Фугасная бомба обезврежена. Пострадавшим оказана помощь. Пожар ликвидирован.
	12 Хлебозавод	25 зажигательных бомб. Возник пожар. Сгорела крыша экспедиции. Пострадавших нет.	19	30	Объектовая команда.	19.35	20.00	Пожар ликвидирован.
	Артель «Сатурн»	52 зажигательных бомбы на крышу гаража. Обгорела крыша. Ранен 1 человек.	19	40	6 автонасосов ГПК и медсестры 21 поликлиники.	19.45	20.30	Пожар ликвидирован.
	Смоленская — угол Лубенской 31/20	52 зажигательных бомбы на крышу жилого дома. Обгорело чердачное перекрытие. Пострадавших нет.	19	45	Отделение УПК и группы самозащиты.	19.50	20.15	Пожар ликвидирован.
	Международный 78	15 зажигательных бомб на крыши домов. Сгорели чердачные перекрытия.	19	45	Группы самозащиты жилых домов.	19.50	20.05	Пожар ликвидирован.
	Международный 62	18 зажигательных бомб. Возник пожар. Обгорела крыша жилого дома. Пострадавших нет.	19	45	–II–	19.50	20.05	–II–
	Международный 67. Центропищесклады	4 зажигательных бомбы. Возник пожар, обгорела крыша склада. Пострадавших нет.	19	45	Объектовая пож. команда	19.50	20.05	–II–
	Цветочная 32 завод «Фармаком»	25 зажигательных бомб на территории и крышах. Вскрыта крыша столовой, обуглились стропила. Пострадавших нет.	19	45	–II–	19.48	20.05	–II–
	Фабрика «Скороход»	65 зажигательных бомб. Обгорел забор. Разрушений и пострадавших нет.	19	45	–II–	19.47	20.05	–II–
	Черниговский Холодильник.	120 зажигательных бомб. Возник пожар. Сгорели доски и пустые решета.	19	45	–II–	19.50	21.37	–II–
	Склад Бадаева.	158 зажигательных бомб. Пожар в 55 кладовой, сгорела крыша в 2-х отсеках. Пострадавших нет.	19	50	Объектовые пож. команды, 11 и 12 УПК.	19.50	23.30	–II–
	Слободная 12 — Обоз Лензаготплодо-овощторга	27 зажигательных бомб. Сгорели 3 пустующих жилых деревянных одноэтажных дома.	19	45	14 ГПК	19.50	20.40	–II–
	Клуб завода им. Карпова	12 зажигательных бомб. Частично сгорел клуб и 1 этаж стандартного дома. Пострадавших нет.	19	45	14 ГПК	19.50	24.00	–II–

	Сызранская 23.	170 зажигательных бомб. Сгорело 4 двухэтажных деревянных стандартных дома.	19	50	Гор. Пож. Команда	19.55	22.00	–II–
	«Нефтеприбор» — Кирпичная 1-б	25 зажигательных и 1 фугасная на крышу сарая. Сарай сгорел. Пострадавших нет.	20	40	2 автонасоса ГПК.	20.45	24.00	Пожар ликвидирован.
	Ельнинская 9/11	40 зажигательных бомб на жилые дома. Сгорело 2 деревянных дома.	20	40	–II–	20.45	21.35	–II–
	3-д №47 — Корпусное шоссе	1 фугасная 1 тонная бомба неразорвавшаяся. Разрушений нет.	2	4	Отделение подрывного взвода района.	21.00	23.00	Бомба обезврежена.
	В поле за Витебской Сортировочной	7 фугасных бомб, разрушений и пострадавших нет.	19	45	—	—	—	—
	Сызранская 18 Сызранская 38 в поле на Сызранской ул. завод «Электросила» у цеха ртутных выпрямителей	11 фугасных бомб, упавших в поле и на территории объектов. Разрушений и пострадавших нет.	21 до 22	50 45	—	—	—	—
	Завод «Фармакон», Лиговская 273, Международный 67, склады Бадаева	4 фугасно зажигательных бомбы. Незначительно обгорели доски на складе им. Бадаева.	23 до 23	05 20	Объектовая пож. команда.	23.05	24.00	Пожар ликвидирован.
	Смоленская 27	1 фугасная бомба против дома на мостовой. Разбит паропровод.	23	05	Отделение АВК.	23.06	23.35	Паропровод перекрыт.
	Автобаза №1 — Киевская 1	1 фугасная бомба. Частично разрушен административный корпус гаража. Ранено 4 человека бойцов 12 УПК, из них 3 извлечено из под завала.	23	05	АВК 12 уч-ка, Отд. МСК 12 уч-ка.	23.30		Пострадавшим оказана помощь. Раскопка завала продолжается.
	Ф-ка «Пролетарский Труд» — Цветочная 27	2 фугасные и 20 зажигательных бомб. Незначительные разрушения гранитолевого цеха. Ранен 1 человек.	23 и 23	05 20	Объектовые команды.			Пострадавшему оказана помощь.
	Ул. Решетникова, Люботинский пр. 18, 19 и склад ф-ки «Скороход»	91 зажигательная бомба. Сгорел деревянный 2-х этажный дом и жилой барак.	19	45	32 УПК и группы самозащиты жилдомов.	19.50	10.10 2.50	Пожар ликвидирован.
	Овощные склады — Новая 10	1 фугасная бомба. Повреждено здание. Обвалилась стена.	23	55	Объектовые команды.	23.58	0.10	
		Всего по Московскому району: Фугасных бомб — 28 Зажигательных — 2965 Фугасно-зажигат. — 4 Артиллерийских снарядов — 171						
		ВСЕГО ПО ГОРОДУ ЛЕНИНГРАДУ ЗА 9 ОКТЯБРЯ 1941 ГОДА: 1. Сброшено фугасных бомб — 59 зажигательных — 6 133 Артиллерийских снарядов — 191 2. Пострадавших: Ранено — 74 человек Убито — 9 человек 10 октября с 0 до 01.21 продолжался сигнал «ВТ», поданный в 21.23 9 октября. Поражения по этому сигналу включены в сводку за 9 октября. С 01.21 10 октября город артиллерийскому обстрелу и воздушным бомбардировкам не подвергался.						

Оперативная сводка закончена составлением к 10.00 10.10.41 г.

НАЧАЛЬНИК ШТАБА МПВО гор. ЛЕНИНГРАДА МАЙОР /ТРЕГУБОВ/

ВОЕНКОМ ШТАБА МПВО гор. ЛЕНИНГРАДА /ЧЕПУРИН/

НАЧАЛЬНИК 1-ГО ОТДЕЛА КАПИТАН /МИХАЙЛОВ/

Отпечатано 6 экз. Разослано по списку. 10.10.41 г. / ас.

1-ый отдел
11 ОКТЯБРЯ 1941 г.
исх. №849 / сс

РАССЕКРЕЧЕНО
СОВ. СЕКРЕТНО
Экз. №6

ЧЛЕНУ ВОЕННОГО СОВЕТА СЕКРЕТАРЮ ЦК ВКП(б) тов. ЖДАНОВУ.
ПРЕДСЕДАТЕЛЮ ИСПОЛКОМА ЛЕНГОРСОВЕТА ДЕПУТАТОВ ТРУДЯЩИХСЯ т. ПОПКОВУ.
СЕКРЕТАРЮ ЛЕНИНГРАДСКОГО ГОРКОМА ВКП /б/ тов. КУЗНЕЦОВУ
НАЧАЛЬНИКУ УПРАВЛЕНИЯ НКВД ЛО — КОМИССАРУ ГОСБЕЗОПАСНОСТИ 3-го РАНГА тов. КУБАТКИНУ.
ЗАМ. ГЛАВНОКОМАНДУЮЩЕГО СЗН Адмиралу ИСАКОВУ.
Представляю оперативную сводку № 46 о результатах артиллерийского обстрела и воздушного налета противника на город Ленинград к 10.00 11 октября 1941 г.
ПРИЛОЖЕНИЕ: Упомянутое на « 8 « листах.
НАЧАЛЬНИК МЕСТНОЙ ПВО ЛЕНИНГРАДА — ПОЛКОВНИК /ЛАГУТКИН/
Отпечат. 6 экз. разослано по списку экз. № 6 — в дело. 11.10.1941 г. / ас.

ОПЕРАТИВНАЯ СВОДКА № 46
ШТАБА МЕСТНОЙ ПРОТИВОВОЗДУШНОЙ ОБОРОНЫ ГОРОДА ЛЕНИНГРАДА О РЕЗУЛЬТАТАХ АРТИЛЛЕРИЙСКОГО ОБСТРЕЛА И ВОЗДУШНОГО НАЛЕТА ПРОТИВНИКА НА ГОР. ЛЕНИНГРАД К 10.00 11 ОКТЯБРЯ 1941 Г.

№ № п/п	Места и очаги поражения	Характер и размеры поражения и разрушения	Время обнаружения		Наименование сил и средств, введенных для ликвидации поражения	Время		Что сделано по ликвидации поражений
			часы	мин.		ввода подразделений	окончания работ	
1	2	3	4	5	6	7	8	9
	Уточнение данных о количестве пострадавших за 9 октября 1941 г.	Уточнением данных о количестве пострадавших за 9 октября 1941 года. 1. 9 октября извлечено из под завалов зданий: а) Ленинский район — из очагов поражения образовавшихся 4.10.41 г. Убитых — 20 чел. б) Дзержинский район — из очагов поражения образовавшихся 11.9.41 г. Убитых — 6 чел. в) Смольнинский район — из очагов поражения образовавшихся 4.10.41 г. Убитых — 3 чел. г) Куйбышевский район — из очагов поражения образовавшихся 4.10.41 г. Убитых — 1 чел. ———————————————— ИТОГО: Убитых — 30 человек. 2. Пострадавшие за 9 октября 1941 года Кировский район — 1 чел. Ленинский район — 1 чел. Володарский район: раненых — 6 ч. из них в/сл. 2 убитых — 55 ч. –||– 6						

		Московский район: раненых — 2 ч. убитых — 17 ч. Колпино: раненых — 4 ч. из них в/сл. 2 убитых — 10 ч. –||– 5 ———————————— ИТОГО ПО ЛЕНИНГРАДУ: раненых — 14 ч. из них в/сл. 2 убитых — 82 ч. –||– 11						
		10 октября 1941 года город подвергался артиллерийскому обстрелу с 12.00 до 13.30, с 18.15 до 18. 45 и бомбардировке с воздуха по сигналу «Воздушная Тревога» в 19. 23 и 23.12. Всего за 10 октября 1941 года по городу было подано 4 сигнала «Воздушная Тревога» с общей продолжительностью 4.25. В результате артиллерийского обстрела и воздушного нападения в городе образовались очаги поражения:						
1.	ПЕТРОГРАДСКИЙ РАЙОН Петрогр. набер. 44 против общежития 1-го ЛМИ	1 зажигательная бомба. Загорание деревянного забора.	23	57	Группа самозащиты и дозоры общей разведки	23.57	24.00	Бомбы ликвидированы.
	Гренадерский	2 зажигательных бомбы.	23	57	Охрана моста	23.57	24.00	Бомбы ликвидированы.
	Петрогр. наб. №2	1 зажигательная бомба. Пожар деревянного строительного склада 34-го строительства ВМФ.	24	00	1 ГПК 17 УПК	0.05	0.25	Пожар ликвидирован.
	Заречная станция Горвода	7 зажигательных бомб.	24	00	Объектовые команды	24.00	0.05	Бомбы ликвидированы.
	Набережная у домика Петра I	7 зажигательных бомб. Загораний не было.	24	00	Группа самозащиты	24.00	0.05	Бомбы ликвидированы.
	Лопухинская, 3 пож. школа	2 зажигательные бомбы. Загораний не было.	24	00	Группа самозащиты	24.00	0.05	Бомбы ликвидированы.
		Всего по Петроградскому району: Сброшено зажигательных бомб — 15						
2.	КРАСНОГВАРДЕЙСКИЙ РАЙОН Деревни Жерновка и Малиновка	2 фугасные бомбы по 1000 кгр., 2 фугасные в поле и 360 зажигательных бомб. Возникли пожары: в дер. Малиновке — 2 жилых дома, Нов. Малиновской дороге — склад лесозавода №2 и в поле 3 стога сена.	19 до 20	10 25	1 отд. 22 УПК 1 отд. 12 ГПК 3 отд. 42 ГПК Подразделения 4-го полка.	19.40	5.30	Пожары ликвидированы. Фугасные бомбы обезврежены.
	Шоссе Революции	1 фугасная бомба 1000 кгр. во дворе д. №37-а, в поле 2 фугасные бомбы. Разрушений нет. Порван воздушный телефонный кабель.	20	10	Отделение РПВ	20.30	2.30	1000 кгр. бомбы обезврежены.
		Всего по Красногвардейскому району: Сброшено фугасных бомб — 7 зажигательных бомб — 360						
3.	ВЫБОРГСКИЙ РАЙОН Военно-Медицинская Академия	15 зажигательных бомб. Возник один пожар.	23	44	Объектовые команды	23.46	23.55	Пожар ликвидирован.
	3-д «Русский Дизель»	14 зажигательных бомб.	23	44	–||–			Бомбы ликвидированы.
	Ф-ка «Октябрьская», Батальонный 1	6 зажигательных бомб.	23	44	–||–			Бомбы ликвидированы.
	Ул. Братства д. 5	4 зажигательных бомбы. Возник пожар на чердаке жилого дома, принадлежащего баням <нрзб>	23	44	11 ГПК 1 А/Н 30 УПК 1 А/Н 20 УПК 1 А/Н	23.52	0.40	Пожар ликвидирован.

	Лесной пр. 20 Ул. Братства 3 Крапивный пер. 8 Пр. К.Маркса уг. Тобольской. Ориенбургская 4 Лесной пр. 34/36 Бабурин пер. 6 Бабурин пер. 5-в Нейшлотский пер. 4 Клиническая 5/7 Нейшлотский пер. уг. пр. К. Маркса	34 зажигательных бомбы во дворы домов и улиц.	23	44	Группы самозащиты	23.44 23.44 23.44	23.48 23.49 23.49	Бомбы ликвидированы. –II– –II–
		Всего по Выборгскому району: Сброшено зажигательных бомб — 73						
4.	ЛЕНИНСКИЙ РАЙОН 10-я Красноармейская Фабрика Дамского и детского платья	105 зажигательных бомб. Пожар котельной и трансформаторной будки.	23	15	Автонасос УПК — 13 и пож. посты объекта.	23.15	23.35	Пожар ликвидирован.
	12-я Красноармейская Фабрика им. Воскова	3 зажигательных бомбы. Пожар склада готовых изделий.	23	15	2 автонасоса 4 ГПК и пож. команда ф-ки.	23.15	23.35	Пожар ликвидирован.
	Обводный кан. 141 Склады военведа	46 зажигательных бомб. Пожар крыши склада.	23	15	3 автонасоса ГПК.	23.20	24.00	Пожар ликвидирован.
	Лермонтовский д. 41/43 Склады военведа	32 зажигательных бомбы. Горела крыша склада.	23	15	3 автонасоса ГПК и воинская часть.	23.20	23.40	Пожар ликвидирован.
	Пр. Огородникова 3. «Гознак»	28 зажигательных бомб. Горела крыша жил. корпуса и одного цеха.	23	15	Пож. команды и посты объекта.	23.15	23.30	Пожар ликвидирован.
	Обводный кан. 118 завод Кирова	7 зажигательных бомб на территории завода.	23	15	Пож. посты объекта.	23.15	23.25	Бомбы ликвидированы.
	Лермонтовский 51, 53, 55.	55 зажигательных бомб. Пожар чердачных перекрытий жил. домов.	23	15	1 автонасос 4 ГПК и 3 автонасоса ГПК.	23.20	24.00	Пожар ликвидирован.
	Обводный 124/2	24 зажигательных бомбы. Пожар мансардного помещения, крыши и чердака.	23	15	3 автонасоса ГПК и 1 автонасос ГПК и механическая лестница ГПК	23.20	00.15	Пожар ликвидирован.
	Пр. Огородникова 3	60 зажигательных бомб на крышу и двор дома.	234	15	Группа самозащиты.	23.15	23.25	Бомбы ликвидированы.
	Обводный 122	15 зажигательных бомб. Горел чердак жилого дома.	23	20	1 автонасос 4 ГПК и пож. посты дома.	23.25	24.00	Пожар ликвидирован.
	Лермонтовский 54	75 зажигательных бомб на территории военных казарм, горел чердак жилого дома.	23	20	1 автонасос УПК 13.	23.25	00.10	Пожар ликвидирован.
	10 Красноармейская д. 17	18 зажигательных бомб. Пожар чердака жил. дома.	23	20	1 автонасос 4 ГПК.	23.25	23.50	Пожар ликвидирован.
	Таракановская 10. завод Дерев. труб	15 зажигательных бомб. Горела крыша сушилки.	23	20	1 автонасос 4 ГПК.	23.25	00.20	Пожар ликвидирован.
	Балтийский вокзал	54 зажигательных бомбы на территории ж. д. узла.	23	20	Пож. команды и посты объектов.	23.20	23.30	Бомбы ликвидированы.
		Всего по Ленинскому району: Сброшено зажигательных бомб — 537.						
5.	МОСКОВСКИЙ РАЙОН	Район подвергался артобстрелу и бомбежке с воздуха.						
	Склад №15 — Заставская ул.	4 фугасные бомбы — пробита у 2-х складских зданий крыша. Пострадавших нет.	1	00	Объектовая команда.	1.30	2.00	Повреждения исправляются.
	Тараценская 7	1 фугасная бомба между 2-х бараков, осколками бомбы пробита стена барака и выбиты стекла. Пострадавших: ранено — 3 человека.	1	15	1 звено МСК 12 уч-ка Скорая помощь.	1.30	1.40	Пострадавшему оказана помощь.

	В районе завода Менделеева и Краснокабацкого шоссе	40 артиллерийских снарядов в поле.	12 до 13	00 30				
	Московское шоссе 17	1 артснаряд на шоссе. Образовалась воронка.	18	15				
	Московское шоссе 19	1 артснаряд у дома. Разрушений и пострадавших нет.	18	15				
	Московское шоссе. Против завода Менделеева	1 артснаряд. Воронка на дороге. Разрушений нет.	18	45				
		Всего по Московскому району: Сброшено фугасных бомб — 5 Артиллерийских снарядов — 43 Пострадавших: ранено — 3 человека.						—
6.	ВОЛОДАРСКИЙ РАЙОН Правый берег Невы, 90-б — Деревообделочный комбинат	Около 100 зажигательных бомб. Возник пожар штабеля досок и бревен.	19	40	2 отделения 24 УПК, 4 отделения 40 ВПК.	19.45	21.00	Пожар ликвидирован.
	Озерной пер. 1/3	1 фугасная бомба на углу улицы. В доме выбиты рамы и стекла.	20	00	Отделение МСК ф-ки Ногина, отделение МСК 10 уч-ка.	20.10	20.40	Произведена разведка. Пострадавших не обнаружено.
	Правый берег Невы, 96 К-т им. Тельмана	140 зажигательных бомб. На крыши жилых домов и тарный склад. Возникли пожары ларька и навеса.	19	35	Отделение 40 ВПК. Объектовые команды.	19.35	20.25	Пожар и зажигательные бомбы ликвидированы.
	Правый берег Невы, Веселый поселок Фабрика №1 Союзутиль	1 фугасная бомба не разорвалась (бомба большого калибра).	19	40	Отделение подрывного взвода района и подразделение 4 полка.	20. 05		Произведено оцепление, вывод людей из фабрики. Бомба обезврежена.
	Правый берег Невы 98/104 — Бумажная фабрика им Володарского, Пр. Обуховской Обороны 10, 2-я Художественная фабрика	6 зажигательных бомб.	19	35	Посты объектов.	19.35	19.40	Зажигательные бомбы ликвидированы. Пожаров не возникло.
	Река Нева	9 фугасных бомб в воду.	19	58				
	Белевское поле между бараками 12 и 14	1 фугасная бомба. Разрушений нет. Ранено 4 чел. Убит — 1 человек.	19	49	Звено МСК 32 уч-ка.	20.15	21.00	Пострадавшим оказана помощь.
	Куракина дорога у дома 6.	1 фугасная бомба на мостовую. Повреждены электро и телефонные провода. Пострадавших нет.	19	49	Сетевые бригады города	19.58		Работы по восстановлению продолжаются.
	Пр. С.Смоленского 8/2 — завод им. Ленина	6 фугасных бомб. Частично разрушена 2-я проходная завода, перебит водопровод, возник пожар в общежитии и ацетиленовой мастерской.	23	30	Объектовые команды.	23.35		Пожар ликвидирован. Аварийно-восстан. работы продолжаются.
	Пр. Александровской фермы — Еврейское кладбище.	1 фугасная бомба.	23	30				
	Казачая ул. 1/3, 2-й Лен. Мед. ин-т	1 фугасная бомба. Разрушен угол 2-х этажного кирпичного здания общежития. Пострадавших: извлечено из под обломков раненых — 5 человек убитых — 2 человека.						
		Всего по Володарскому району: Сброшено Фугасных бомб — 21 Зажигательных — 246 Пострадавших: Ранено — 9 человек. Убито — 3 человека.						

		ВСЕГО ПО ГОРОДУ ЛЕНИНГРАДУ ЗА 10 ОКТЯБРЯ 1041 ГОДА: Сброшено фугасных бомб — 33 –II– зажигательных — 1231 Артиллерийских снарядов — 43 Пострадавших: ранено — 12 человек Убито — 3 человека.						
		11 октября с 0 до 0.18 продолжался сигнал «ВТ», поданный в 23.12 10 октября. Поражения по этому сигналу включены в сводки за 10 октября 1941 г. 11 октября 1941 года город подвергался артиллерийскому обстрелу с 0 час. до 3.00 и с 8.40 до 8.55. и бомбардировке с воздуха по сигналу «ВТ», поданному в 0.30. В результате артиллерийского обстрела и воздушного налета противника по предварительным данным образовались следующие очаги поражения:						
1.	МОСКОВСКИЙ РАЙОН Ул. Салова 152 — «Красный Нефтяник»	150 зажигательных бомб. Горела земля и пустой масляный бак. Пострадавших нет.	1	10	26 ГПК, команды объектов фабрика Анисимова, завода Салолин и Кр. Нефтяник.	1.12	1.35	Зажигательные бомбы и пожар ликвидированы
	Ул. Самойловой Карбюраторный завод	38 зажигательных бомб. Возник пожар в цехе №4 в помещении пож. команды. Горели перекрытия.	1	10	Объектовые пож. команды.	1.15	1.20	Зажигательные бомбы и пожар ликвидированы.
	Ул. Салова — завод «Салолин»	8 зажигательных бомб. Горел забор.	1	10	Объектовые пож. команды Карбюраторного завода, завода Салолин, и группы самозащиты.	1.12	1.20	Зажигательные бомбы ликвидированы.
	За Лен. Мясокомбинатом — в поле	50 артиллерийских снарядов. Разрушений и пострадавших нет.	0 до 3	00 00				
		Всего по Московскому району: Сброшено зажигательных бомб — 369 Артиллерийских снарядов — 50						
2.	ВОЛОДАРСКИЙ РАЙОН 3-д им. Ленина	3 фугасные бомбы. Поврежден 1 котел электростанции, выбиты стекла в 4-х цехах. Пострадавших: Ранено — 2 человека. Контужено — 5 человек Убит — 1 человек	0	37	Объектовые команды.	0.37	15.15	Пострадавшим оказана помощь. Аварийно-восстан. работы продолжаются.
	Пр. С. Смоленского 42 Фабрика им. Ногина	2 фугасные бомбы — на пустыре. Пострадавших нет.	0	27				
	Смоленский пер. 41	1 фугасная бомба. Разрушена прачечная. Пострадавших нет.	0	37				
	Пр. С. Смоленского уг. Общественного пер.	1 фугасная бомба. Перебит водопровод. Дом №20 по Пр. С. Смоленского получил 2 трещины.	0	37	1 отделение АВК 10 уч. Бригада Горводопровода.	0.44		Водопровод перекрыт. Восстановительные работы продолжаются.
	Пр. С. Смоленского 26	2 фугасные бомбы. Перебит водопровод. Разрушен ларек, частично разрушен деревянный дом. В прилегающих домах выбиты рамы. Из под обломков извлечено 2 раненых.	0	37	1 отделение АВК 10 уч. 2 звена МСК 1- уч-ка.	0.53		Пострадавшим оказана помощь.
	Шлиссельбургский пр. д. 93	1 неразорвавшаяся фугасная бомба пробила перекрытие столовой, заглубилась в землю.	0	40	Охрана объекта. Отделение подрывного взвода района.	0.40		Произведено оцепление. Откапывание неразорвавшейся бомбы продолжается.
	Глухоозерское шоссе, Металлосклад	5 зажигательных бомб.	0	40	Пожарные посты.	0.40	0.45	Бомбы ликвидированы. Пожара не возникло.

		Всего по Володарскому району: Сброшено фугасных бомб — 10 зажигательных бомб — 5 Пострадавших: Ранено — 9 человек Убит — 1 человек						
3.	ОКТЯБРЬСКИЙ РАЙОН Кан. Кронштейна 4 НИИ — 45	1 арт. снаряд. Пробил крышу дома. Разрушил стену недействующей насосной станции. Пострадавших нет.	8	40				
4.	КУЙБЫШЕВСКИЙ РАЙОН Пр. 25 Октября 8. Общежитие ремесленного училища	1 арт. снаряд. Пробил крышу и чердачное перекрытие. Разорвался в комнате 5-го этажа. Пострадавших нет.	8	55				
		ВСЕГО ПО ГОРОДУ ЗА 11 ОКТЯБРЯ 1941 ГОДА: 1. Сброшено фугасных бомб — 10 зажигательных — 374 Артиллерийских снарядов — 52 2. Пострадавших: Ранено — 9 человек Убит — 1 человек При налетах на город Ленинград 9 и 10 октября 1941 года противник сбрасывал на парашютах бомбы крупного калибра около 1000 килограмм с часовыми механизмами, реле и несколькими взрывателями. По предварительному осмотру и при разрядке неразорвавшихся бомб (7 штук) предположительно установлено, что сброшенные на парашютах бомбы являются магнитными морскими минами, устанавливаемыми для взрыва на сроки в пределах нескольких часов или нескольких суток. Часовой предохранитель приводится в действие пружинами и гальванической батареей 6 вольт. Кроме этого в мине имеется несоединенный в общую цепь инерционный взрыватель, который должен срабатывать при попадании мины на твердую почву и вызывать ее взрыв.						

Оперативная сводка закончена составлением к 10.00

11.10.41 г.

НАЧАЛЬНИК ШТАБА МПВО гор. ЛЕНИНГРАДА МАЙОР /ТРЕГУБОВ/

ВОЕНКОМ ШТАБА МПВО гор. ЛЕНИНГРАДА /ЧЕПУРИН/

НАЧАЛЬНИК 1-ГО ОТДЕЛА КАПИТАН /МИХАЙЛОВ/

Отпечатано 6 экз. Разослано по списку. 11.10.41 г. / ас.

1-ый отдел

12 ОКТЯБРЯ 1941 г.

исх. №852 / сс

РАССЕКРЕЧЕНО

СОВ. СЕКРЕТНО

Экз. №6

ЧЛЕНУ ВОЕННОГО СОВЕТА СЕКРЕТАРЮ ЦК ВКП(б) тов. ЖДАНОВУ.

ПРЕДСЕДАТЕЛЮ ИСПОЛКОМА ЛЕНГОРСОВЕТА ДЕПУТАТОВ ТРУДЯЩИХСЯ т. ПОПКОВУ.

СЕКРЕТАРЮ ЛЕНИНГРАДСКОГО ГОРКОМА ВКП /б/ тов. КУЗНЕЦОВУ

НАЧАЛЬНИКУ УПРАВЛЕНИЯ НКВД ЛО — КОМИССАРУ ГОСБЕЗОПАСНОСТИ 3-го РАНГА тов. КУБАТКИНУ.

ЗАМ. ГЛАВНОКОМАНДУЮЩЕГО СЗН Адмиралу ИСАКОВУ.

Представляю оперативную сводку № 47 о результатах артиллерийского обстрела и воздушного налета противника на город Ленинград к 13.00 12 октября 1941 г.

ПРИЛОЖЕНИЕ: Упомянутое на « « листах.

НАЧАЛЬНИК МЕСТНОЙ ПВО ЛЕНИНГРАДА — ПОЛКОВНИК /ЛАГУТКИН/

Отпечат. 6 экз. разослано по списку экз. № 6 — в дело. 12.10.1941 г. / ас.

ОПЕРАТИВНАЯ СВОДКА № 47
ШТАБА МЕСТНОЙ ПРОТИВОВОЗДУШНОЙ ОБОРОНЫ ГОРОДА ЛЕНИНГРАДА О РЕЗУЛЬТАТАХ АРТИЛЛЕРИЙСКОГО ОБСТРЕЛА И ВОЗДУШНОГО НАЛЕТА ПРОТИВНИКА НА ГОР. ЛЕНИНГРАД К 13.00 12 ОКТЯБРЯ 1941 Г.

№ № п/п	Места и очаги поражения	Характер и размеры поражения и разрушения	Время обнаружения		Наименование сил и средств, введенных для ликвидации поражения	Время		Что сделано по ликвидации поражений
			часы	мин.		ввода подразделений	окончания работ	
1	2	3	4	5	6	7	8	9
	Уточнение данных о разрушениях по Володарскому району за 11.10.41 г.	По Володарскому району, сброшенные 10.10.41 г. 4 фугасные бомбы по 1000 килограмм разряжены 11.10.41 г.						
		11 октября 1941 года город подвергался артиллерийскому обстрелу с 8.40 до 18.30 с перерывами. И бомбардировке с воздуха по сигналу «Воздушная Тревога» в 22.45. В результате артиллерийского обстрела и воздушного налета противника образовались следующие очаги поражения:						
1.	ОКТЯБРЬСКИЙ РАЙОН ЦНИИ — 45	Район подвергался артобстрелу и бомбардировке с воздуха. 1 арт. снаряд. В крышу насосной станции. Частично разрушена стена. Пострадавших нет.	8	40	Объектовые команды.	8.43		
	З-д №194 им. Марти	70 зажигательных бомб, в административный корпус 17, 18 цеха и южная стапель. Пожаров не было. Пострадавших: ранено 2 человека.	23	15	Объектовая ВПК, пож. посты объекта.	23.20		Бомбы ликвидированы.
	З-д №196 «Судомех»	18 зажигательных бомб на территории объекта. Пожаров и пострадавших нет.	23	16	1 отделение ВПК — 3. Объектовая пож. команда	23. 20		Бомбы ликвидированы.
	Против завода №196 «Судомех»	2 фугасные бомбы в р. Нева.	23	18				
	З-д им. Ворошилова	120 зажигательных бомб. Пожары в прокатном, трубочном и столярных цехах, в складе готовых изделий и в складе дров. Горели крыши цехов, пакля под навесом и дрова. Пострадавших: ранено — 3 человека.	23	20	2 отделения ВПК — 3. 1 отделение УПК 35 уч. Объектовые команды.	23.25	12.10 5.30	Пострадавшим оказана помощь. Бомбы и пожары ликвидированы.
	Район — Матисов пер., Перевозная ул., Мойка и Заводская ул.	40 зажигательных бомб. Пожаров и пострадавших нет.	23	25	Объектовые команды. Группы самозащиты домохозяйств.	23.23		Бомбы ликвидированы.
		Всего по Октябрьскому району: Сброшено фугасных бомб — 2 зажигательных бомб — 248 Артиллерийских снарядов — 1 Пострадавших: ранено — 5 человек.						

2.	ДЗЕРЖИНСКИЙ РАЙОН В 141 домохозяйстве района на улицах: Саперный пер., Чайковского, Пр. Чернышевского, наб. Робеспьера, Маяковского, Каляева, Салтыкова-Щедрина, П. Лаврова, Рылеева, Солдатский пер., Восстания, Некрасова, Басков, пр. Володарского, Жуковского, Манежный, Артиллерийский пер., Гродненский, Короленко, Ковенский пер., Потемкинская, кан. Грибоедова	880 зажигательных бомб на крышах домов, дворах, улицах. Пожары д. №30 и 44 по ул. Чайковского — горели дровяной сарай и крыша трансформаторной будки.	23 до 23	10 30	Группы самозащиты домохозяйств 8 ГПК.	23.10	24.00	Бомбы и пожары ликвидированы.
	Малый Оперный театр	38 зажигательных бомб на крышу здания и дома №15 и 23 на пл. Искусств.	23	15	Объектовые команды.	23.15	24.00	Бомбы ликвидированы.
	3-д «Электропульт» и филиал Эрмитажа Соляной пер. 9-б	1 фугасная бомба. Частично разрушены кузница и гальванический цеха. Поврежден световой фонарь центрального зала, западная стена и пробита стена «Электропульта». Пострадавших: ранено — 7 человек.	23	15	1 взвод АВК 6 участка. 1 взвод МСК 6 участка. 4 звена РОКК. Бригада Ленэнерго. Объектовые команды.	23.15	23.45	Пострадавшим оказана помощь. Выключена силовая сеть. Восстановительные работы продолжаются.
	Русский музей.	4 зажигательных бомбы. Загораний и пожаров нет.	23	15	Объектовые команды.	23.15		Бомбы ликвидированы.
	Ленречпорт	18 зажигательных бомб во дворе и на улице.	22	56	–II–	23.00		–II–
	14 Хлебозавод	12 зажигательных бомб на административный корпус и на крышу эстакады экспедиционного корпуса.	23	20	–II–	23.25		–II–
	Р. Нева против дома №28 по наб. Робеспьера	1 фугасная бомба в реку.	23	25				
		Всего по Дзержинскому району: Сброшено фугасных бомб — 2 зажигательных бомб — 962 Пострадавших: ранено — 7 человек.						
3.	ФРУНЗЕНСКИЙ РАЙОН Фонтанка 57, Апраксин Двор, Чернышевская площадь	155 зажигательных бомб. Загораний и пострадавших нет.	23	05	Объектовые команды, группы самозащиты.	23.20		Бомбы ликвидированы.
	Ул. Правды д. 11	1 фугасная бомба во дворе плавательного бассейна. Не разорвалась.	23	15	Подрывной взвод района.	23.20		Население выведено из опасной зоны и убежища. Произведено оцепление. Разведка начнет работу с наступлением рассвета 12.10.41 г.
		Всего по Фрунзенскому району: Сброшено фугасных бомб — 1 зажигательных бомб — 155						
4.	КУЙБЫШЕВСКИЙ РАЙОН Пр. 25 Октября 8	1 арт. снаряд. Пробита крыша и разрушен потолок в 2-х комнатах общежития ремесленного училища.	8	40	Отделение АВК 27 уч-ка.	8.49		Восстановительные работы продолжаются.

	Фонтанка 35	1 фугасная бомба. Выбита часть стены 2-х этажного дома. Пострадавших нет.	23	01	1 отделение АВК 5 уч-ка.	23.15		
	В 118 домах района по улицам: Маяковского, пр. Володарского, ул. Восстания, Фонтанке, ул. Рубинштейна, ул. Жуковского, Поварской пер., Лиговская, Гусев пер., Стремянная, пр. Нахимсона, Пролетарский пер., Чернышев пер., ул. Зодчего Росси, пл. Островского, Толмазов пер., кан. Грибоедова, ул. Бродского, наб. р. Мойки, ул. Герцена, ул. Желябова, ул. Плеханова, Зимин пер.	769 зажигательных бомб. Пожары: в больнице им. Куйбышева, на чердаке дома №46 по Фонтанке, большой пожар по ул. Зодчего Росси 2 — 2-х помещений с декорациями театра, по ул, Перевской 1/3 — чердачное помещение. Пострадавших нет.	23	17	Объектовые команды, группы самозащиты. 1 отделение УПК 5 уч-ка 4 отделения ВГПК 1 отделение УПК 22 уч. УПК 27 участка.	23.18	24.00	Бомбы и пожары ликвидированы.
		Всего по Куйбышевскому району: Сброшено фугасных бомб — 1, зажигательных бомб — 769 Артиллерийских снарядов — 1						
5.	МОСКОВСКИЙ РАЙОН Корпусной аэродром до завода №47	10 арт. снарядов в поле.	с 14 до 14	10 30				
6.	ПРИМОРСКИЙ РАЙОН Малая Разночинная д. 26	1 фугасная бомба разорвалась в подвале. Разрушена часть наружной стены дома. Убит 1 чел.	23	30	Объектовые команды Станкозавода. 1 взвод АВК 25 уч-ка.	23.40		Восстановительные работы продолжаются.
7.	СВЕРДЛОВСКИЙ РАЙОН На 6 объектах и 13 домохозяйствах района: завод Механобр, Коминтерн, Севкабель, Молотова, Истехкож, Т / П Леснова, пр. Прол. Победы, Остроумова ул., Симанская ул., Гаванский жил. городок, Кожевенная линия, Малый пр., пр. Мусоргского и ул. С. Перовской	Предварительные данные о поражениях: 17 зажигательных бомб. Возникли пожары.	23	05				Пожары ликвидированы.
		ВСЕГО ПО ГОРОДУ ЛЕНИНГРАДУ ЗА 11 ОКТЯБРЯ 1041 ГОДА: Сброшено фугасных бомб — 7 –||– зажигательных — 2141 Артиллерийских снарядов — 12 Пострадавших: ранено — 12 человек Убит — 1 человек.						
		12 октября 1941 года город подвергался бомбардировке с воздуха по сигналам «Воздушная Тревога» в 0.45 и 1.29. В результате воздушного налета противника образовались следующие очаги поражения:						

1.	ВАСИЛЕОСТРОВСКИЙ РАЙОН 3 линия д. 4/8	1 фугасная бомба. Обвал верхних этажей 3-х этажного дома. Взрывной волной разрушены частично чердак и верхние этажи 2-х домов, расположенных в радиусе 1/2 километра, выбиты стекла, сорвано с крыш железо и осыпалась штукатурка. Пострадавших: ранено — 17 человек убит — 1 человек	0	11	1 взвод АВК 30 уч-ка 1 взвод АВК 15 уч-ка 1 взвод МСК 30 уч-ка 1 взвод МСК 15 уч-ка Дружины РОКК, группы самозащиты.	0.30	2.10	Извлеченным из-под завалов разрушенных зданий оказана помощь. Саперно-спасательные работы закончены. Первоочередные работы по расчистке проходов и проездов закончены. Последующие работы будут производиться 12.10.41 с наступлением рассвета.
2.	ФРУНЗЕНСКИЙ РАЙОН Кузнечный пер. 3	1 фугасная бомба. Разрыв в подвале 2-х этажн. корпуса. Разрушены перегородки. Пострадавших нет.	3	10	1 отд. АВК 4 уч-ка 1 отд. МСК 4 уч-ка	3.20	3.25	Проведен технический осмотр.
	Ул. Достоевского 4	1 фугасная бомба в лицевой флигель 4-х этажн. дома. Разрушено несколько квартир. Пострадавших: ранено — 2 чел. убито — 2 чел.	3	10	1 отд. АВК 4 уч-ка	3.20		Пострадавшим оказана помощь. Извлеченным из под завала оказана помощь. Спасательные работы продолжаются.
	Ул. Достоевского 10	1 фугасная упала на панель против дома, воронка. Разрушений нет. Пострадавших: ранено — 2 чел.	3	15	1 отд. АВК 4 уч-ка 1 отд. МСК 4 уч-ка	3.25		Пострадавшим оказана помощь. Воронка заделывается.
	Ул. Достоевского 9/7	1 фугасная бомба на мостовую, образовалась воронка, разрушений и пострадавших нет.	3	15	1 отд. АВК 4 уч-ка	3.25		Воронка заделывается.
	М. Московская 5	1 фугасная бомба на мостовую. Поврежден водопровод.	3	15	1 отд. АВК 4 уч-ка Бригада Горвода	3.25		Водопровод перекрыт. Работы продолжаются.
	Международный 68	1 комбинированная зажигательная бомба. Пробила крышу и потолки 3 и 4 этажа. Возник пожар. Пострадавших нет.	3	18	1 отд. УПК 4 уч-ка 5 ГПК Дружина РОКК 23 уч.	3.25	4.30	Пожар ликвидирован.
		Всего по Фрунзенскому району: Сброшено фугасных бомб — 5, зажигательных бомб — 1 Пострадавших: Ранено — 4 человека Убито — 2 человека						
3.	КУЙБЫШЕВСКИЙ РАЙОН Поварской пер. д. №3, 7 и пр. 25-го Октября 61	3 фугасные бомбы. Пробита крыша и два перекрытия по Поварскому пер. д. 7. Незначительные повреждения стены дома №61 по пр. 25 октября.	3	12	1 отд. АВК 5 уч-ка 1 звено МСК 5 уч-ка 1 отд. подр. взвода	3.24	3.40	Восстановительные работы продолжаются.
4.	МОСКОВСКИЙ РАЙОН Немецкое кладбище наб. р. Волковки	3 фугасные бомбы на территории кладбища, разрушений и пострадавших нет.	3	00				
	Жилмассив «Электросилы» Ул. Решетникова 15	5 фугасных бомб, из них 4 — на пустыре. Разрушен ларь, выбиты стекла и рамы в доме. Пострадавших: ранено — 1 чел.	3	05	Группа самозащиты	3.10	3.15	Помощь пострадавшему оказана.
	3-д «Электросила», Московское шоссе 4	2 фугасные бомбы на территории завода. Разрушений и пострадавших нет.	3	00				
	Артель «Культигрушка» Рощинская 15	1 фугасная бомба около кочегарки, выбиты двери у кочегарки. Повреждена телефонная связь. Пострадавших нет.	3	00	Объектовая команда	3.10		Повреждения исправляются.
	Международный 109	3 фугасные бомбы. Одна из них неразорвавшаяся во дворе корпуса, вторая в жилой дом, пробила крышу, балку и перекрытия; и третья на пустыре. Пострадавших нет.	3	00	1 отд. подр. взвода	3.20		Работы по откапыванию неразорвавшейся бомбы проводятся.

	Заставская ул. 3	4 фугасные бомбы на пустыре. Разрушений и пострадавших нет.	3	00				
	Детский комбинат Заставская ул. 24	2 фугасные бомбы на территории комбината. Разрушений и пострадавших нет.	3	00				
	2-ой грузопарк, уг. ул. Кондратьенко и Люботинского пр.	10 зажигательных, 1 фугасная и 1 фугасно-зажигательная бомбы в гараж и одноэтажный стандартный дом. Сгорела переборка и перекрытие гаража. Разрушено междуэтажное перекрытие и переборка дома. Пострадавших: ранено — 2 чел.	3	00	1 отд. 33 УПК 1 звено МСК 33 уч. 1 отд. АВК 33 уч.	3.15	4.10	Пожар ликвидирован. Пострадавшим оказана помощь. Восстановительные работы проводятся.
	ст. Корпусная	1 фугасная бомба. Сдвинут 2-й путь. Прервана связь со ст. Шоссейная.	3	45	Объектовые к-ды	3.50		Путь и связь восстановлены.
		Всего по Московскому району: Сброшено фугасных бомб — 22 зажигательных — 10 Пострадавших: ранено — 3 человека.						
5.	КРАСНОГВАРДЕЙСКИЙ РАЙОН Тюрьма №1 — ул. Комсомола	1 комбинированная зажигательная бомба в бюро пропусков. Возник пожар.	3	25	Объектовые к-ды	3.30	4.00	Пожар ликвидирован.
	Баржа на р. Нева	1 комбинированная зажигательная бомба. Возникли небольшие пожары. Пострадавших нет.	3	25	1 отд. 13 ГПК, Пожарный пароход.	3.30	4.00	Пожар ликвидирован.
6.	КИРОВСКИЙ РАЙОН Ст. Нов. Порт	3 фугасные бомбы в районе 2-го холодильника, одна из них не разорвалась. Разрушено 3 пути.	2	30	Восстановительные бригады жел. дор. воинские части.	2.40		Произведено оцепление, проводятся работы по разрядке неразорвавшейся бомбы.
	Торговый порт	17 фугасных бомб. Разрушены жел. дор. пути у холодильника, поврежден склад № 31 и загорание груза. Большинство бомб упало в воду.	3 до 3	08 45	Объектовые команды	3.10	3.45	Пожар ликвидирован. Восстановит. работы проводятся.
	З-д им. Жданова	3 фугасные бомбы. 2 из них: в склад угля и стали, третья в воду. Разрушений нет.						
	Варшавская линия 3 клм.	1 фугасная бомба. Сдвиг 1 и 2-го главных путей.	3	45	Объектовые команды	3.50		Пути восстановлены.
		Всего по Кировскому району: Сброшено фугасных бомб — 24						
7.	ВОЛОДАРСКИЙ РАЙОН Ст. Обухово	4 фугасные бомбы. Разрушено: 1 главный путь, 5-ый путь и 11-й товарный общей протяженностью 100 пог. метров.	3	40	Сл. пути Окт. жел. дор.	3.55		Восстановительные работы проводятся.
	Перегон ст. Товарн. Варшавская — Корпусная	2 фугасные бомбы. Разрушен жел. дор. путь между товарно-Варшавской и Корпусной.	3	40	Сл. восстановления путей.	3.50		Восстановительные работы проводятся.
	Шлиссельбургский пр. 62	2 фугасные бомбы в деловой двор Стройконторы на берегу. Разрушений и пострадавших нет.	3	04	1 отд. АВК 10 уч.	3.10		
		Всего по Володарскому району: Сброшено Фугасных бомб — 8						
		ПРЕДВАРИТЕЛЬНЫЕ ДАННЫЕ О ПОРАЖЕНИЯХ за 12.10.41 г.						
8.	СВЕРДЛОВСКИЙ РАЙОН Завод №189	8 фугасных бомб. Разрушения в цехах № 5 и 9. 4 снаряда в воду. Имеются пострадавшие.	0	08				
	уг. 15-й линии и наб. Л. Шмидта	1 фугасная, упала в воду.	0	16				
	23-я линия д. 6 общежитие	1 фугасная бомба. Частичное разрушение общежития. Есть пострадавшие.	0	40				

	3-д им. Молотова 25 линия	2 фугасные бомбы, частичное разрушение здания заводоуправления и цеха №4. Есть пострадавшие.	1	00				
	3-д «МЕХАНОБР» 21 линия д. 8	2 зажигательных бомбы. Пожар.	1	16				
		Всего по Свердловскому району: Сброшено Фугасных бомб — 12 зажигательных — 2						
		ВСЕГО за 12 октября 1941 года ПО ГОРОДУ ЛЕНИНГРАДУ: Сброшено фугасных бомб — 75 –II– зажигательных — 15 Пострадавших: ранено — 24 человека Убито — 3 человека.						
		С 9.00 до 10.30 12.10.41 г. город (Кировский район) подвергался артиллерийскому обстрелу. Выпущено 39 артснарядов.						

Оперативная сводка закончена составлением к 13.00 12.10.41 г.

НАЧАЛЬНИК ШТАБА МПВО гор. ЛЕНИНГРАДА МАЙОР /ТРЕГУБОВ/

ВОЕНКОМ ШТАБА МПВО гор. ЛЕНИНГРАДА /ЧЕПУРИН/

ПОМ. НАЧАЛЬНИКА 1-ГО ОТДЕЛА КАПИТАН /МАУРИТС/

Отпечатано 6 экз. Разослано по списку. 12.10.41 г. / ас.

1-ый отдел

14 ОКТЯБРЯ 1941 г.

исх. №858 / сс

РАССЕКРЕЧЕНО

СОВ. СЕКРЕТНО

Экз. №6

ЧЛЕНУ ВОЕННОГО СОВЕТА СЕКРЕТАРЮ ЦК ВКП(б) тов. ЖДАНОВУ.

ПРЕДСЕДАТЕЛЮ ИСПОЛКОМА ЛЕНГОРСОВЕТА ДЕПУТАТОВ ТРУДЯЩИХСЯ т. ПОПКОВУ.

СЕКРЕТАРЮ ЛЕНИНГРАДСКОГО ГОРКОМА ВКП /б/ тов. КУЗНЕЦОВУ

НАЧАЛЬНИКУ УПРАВЛЕНИЯ НКВД ЛО — КОМИССАРУ ГОСБЕЗОПАСНОСТИ 3-го РАНГА тов. КУБАТКИНУ.

НАЧАЛЬНИКУ ПВО ЛФ Генерал-майору КРЮКОВУ.

Представляю оперативную сводку № 48 о результатах артиллерийского обстрела противником города Ленинграда к 10.00 13 октября 1941 г.

ПРИЛОЖЕНИЕ: Упомянутое на « 4 « листах.

НАЧАЛЬНИК МЕСТНОЙ ПВО ЛЕНИНГРАДА — ПОЛКОВНИК /ЛАГУТКИН/

Отпечат. 6 экз. разослано по списку экз. №6 — в дело. 13.10.1941 г. / ас.

ОПЕРАТИВНАЯ СВОДКА № 48
ШТАБА МЕСТНОЙ ПРОТИВОВОЗДУШНОЙ ОБОРОНЫ ГОРОДА ЛЕНИНГРАДА О РЕЗУЛЬТАТАХ АРТИЛЛЕРИЙСКОГО ОБСТРЕЛА ГОРОДА К 10.00 13 ОКТЯБРЯ 1941 Г.

№ № п/п	Места и очаги поражения	Характер и размеры поражения и разрушения	Время обнаружения		Наименование сил и средств, введенных для ликвидации поражения	Время		Что сделано по ликвидации поражений
			часы	мин.		ввода подразделений	окончания работ	
1	2	3	4	5	6	7	8	9

		11 и 12 октября город подвергался воздушной бомбардировке по сигналам «ВТ», поданным в 22.55 и 23.52. 11 октября и в 0.45 и 1.29 — 12 октября. Данные о результатах бомбардировки помещены в оперативной сводке № 47, за исключением Свердловского района, уточненные данные по которому следующие:						
	3-д им. Молотова В.О. 25 линия д. 8	189 зажигательных бомб. Пожары: цеха №№ 2, 4, 15, плющельная мастерская, тех. библиотека, склад ленты. Сгорели: цех № 2 и тех. библиотека, часть крыши цеха № 4, частично цех №15 (строительный). 5 фугасных бомб. В цехе № 1 сорвало крышу, разрушено бытовое помещение цеха (раздевалка и пр.) Пострадавших: легко ранено — 2 человека. тяжело ранено — 4 человека убито — 5 человек.	23

	Пр. Прол. Победы 70	7 зажигательных бомб — сгорел 1 этаж жилого дома.	23	00	1 отделение 13 ГПК, ПС города: 16 автонасосов 4 поливочные машины и группы самозащиты.	23.00	4.25	Пожары ликвидированы. Отстаивались соседние деревянные жилые дома.
	Косая лин. д. 3	15 зажигательных бомб — сгорел склад подсобных материалов фабрики-кухни.	23	00		23.00	4.05	
	Пр. Прол. Победы 72	17 зажигательных бомб — сгорел 2-х этажный каменный сарай, чердак 2-х этажного дома и частично деревянный сарай.	23	00		23.00	3.40	
	Пр. Прол. Победы 75	37 зажигательных бомб — сгорела крыша и веранда детских яслей.	23	00		23.00	23.25	
	27 линия д. д. 10-а, 10-б	12 зажигательных бомб — сгорел деревянный сарай.	23	00		23.00	3.20	
	Пр. Прол. Победы 78	100 зажигательных бомб — сгорел склад лесоматериалов завода №189.	23	00	3 отд. ВПК завода №189	23.00	1.50	—-
	Трампарк им. Леонова Пр. Мусоргского 77	70 зажигательных бомб — сгорел хозяйственный склад.	23	10	1 отд. 16 УПК и силы объекта.	23.10	0.37	—-
	3-д «Кр. Металлист» 17 линия 52	30 зажигательных бомб. 20 зажигательных бомб. Частичное прогорание крыши 3-х цехов.	23 0	00 45	Силы объекта.	23.00 0.45	23.15 1.10	Загорания зажигательных бомб ликвидированы.
	Леоновская ул. 14 склады завода №210	11 зажигательных бомб — сгорел деревянный материальный склад.	23	10	1 отделение 16 УПК 3 отделения 18 ГПК	23.10	7.15	Пожар ликвидирован.
	Пр. Мусоргского 79	1 фугасная бомба — частично разрушен материальный склад Рем. Строй. конторы АВО-МПВО района.	23	00	—	—	—	—
	Пр. Мусоргского 41 Автопарк треста дом очистки	12 зажигательных бомб — сгорел материальный склад.	23	00	2 отделения 18 ГПК	23.10	23.50	Пожар ликвидирован.
	3-д «Истехкож» и гараж завода «Коминтерн» — Детская ул. д. 16	38 зажигательных бомб. Сгорели: мастерская, склад, проходная будка и прогорела крыша гаража.	23	18	1 отделение 16 УПК 1 отделение ВПК завода №189 6 отделений ПС города.	23.18	3.50	Пожары ликвидированы.
	В жилых домах района, на дорогах, пустырях и в воду	28 фугасных бомб и 1424 зажигательных бомбы. Образовались поражения: 1. Оборван трамвайный провод у дома №10 по 21 линии. Пострадавших: ранено — 8 человек убит — 1 человек	с 23 до 1	00 40	Объектовые команды и группы самозащиты домов.			Загорания зажигательных бомб ликвидированы.
		Всего по Свердловскому району: Сброшено Фугасных бомб — 47 зажигательных — 2323 Пострадавших: Ранено — 24 человека Убито — 7 человек.						
		12 октября с 9.00 до 16.49 производился артиллерийский обстрел города. В результате обстрела образовались следующие очаги поражения:						

1.	КИРОВСКИЙ РАЙОН ЛЕНТОРГПОРТ	24 арт. снаряда. Поражения: 1. На Канонерском заводе: разрушена стена бензохранилища. 2. Повреждена стена плаза. 3. Повреждены водопроводная магистраль в 2-х местах и телефонная сеть. 4. Разрушены крыша, перекрытие и один щит на фидерной подстанции. 5. Пострадавших: ранено — 9 чел. Убито — 3 человека На ст. Новый Порт: 1. Повреждены 2 ж. д. пути. 2. Легко ранено 2 человека. ВСЕГО ПО ПОРТУ: 1. Артснарядов — 24 2. Пострадавших: ранено — 11 чел. Убито — 3 человека.	с 15 до 16	30 49	Объектовые формирования МПВО.	17.00	19.00	Пострадавшим оказана помощь на месте поражения и направлены в портовую поликлинику. Восстановительные работы проводятся.
	3-д им. Молотова, 3-д «Кр. Химик», 3-д №223, завод им. Воровского	27 артснарядов. Поражения: на заводе им. Воровского разрушено 2 комнаты пустого общежития и от одного снаряда, попавшего в цехсбыт, пострадало: Ранено — 6 человек, Убито — 1 человек	10	05	МСК завода им. Воровского	10.07	10.18	Пострадавшим оказана помощь на месте и направлены в б-цу им. Урицкого. Труп отправлен в морг.
	Чугунный пер., Ул. Корнеева, Новосивковская ул., Левая Тентелевка, Ольховка, Огородный пер.	12 артснарядов. Разрушений и пострадавших нет.	10	05				
		Всего по Кировскому району за 12.10.41 г.: Артиллерийских снарядов — 63 Пострадавших: Ранено — 17 человек Убито — 4 человека.						
		12 октября с 16.49 до 24.00 и 13 октября с 0 до 9.00 артиллерийского обстрела и воздушного нападения на город не было.						

Оперативная сводка закончена составлением к 10.00 13.10.41 г.

НАЧАЛЬНИК ШТАБА МПВО гор. ЛЕНИНГРАДА МАЙОР /ТРЕГУБОВ/

ВОЕНКОМ ШТАБА МПВО гор. ЛЕНИНГРАДА /ЧЕПУРИН/

НАЧАЛЬНИК 1-ГО ОТДЕЛА КАПИТАН /МИХАЙЛОВ/

Отпечатано 6 экз. Разослано по списку. 13.10.41 г. / ас.

► Улица Декабристов, 18. 13 октября 1941 года, 19.43. 1 фугасная бомба. Частично разрушен флигель дома. Пострадавших: ранено — 11 человек. Убит — 1 человек.

НА ФОТО: Дом №18 по улице Декабристов, разрушенный взрывом бомбы. Фотография сделана в 1944 году, когда завалы уже разобраны, грозящие обвалом фрагменты разрушенного здания обрушены.





◄ Международный проспект, 15. 13 октября 1941 года. 00.15. 1 фугасная бомба. Дом разрушен. Пострадавших: ранено — 10 человек, убито — 5 чел.

НА ФОТО: Жители дома №15 по Международному проспекту, разрушенного взрывом авиабомбы, пытаются найти хоть какие-то уцелевшие вещи в развалинах своего дома днём 14 октября 1941 года.

1-ый отдел
14 ОКТЯБРЯ 1941 г.
исх. №859 / сс

РАССЕКРЕЧЕНО
СОВ. СЕКРЕТНО
Экз. №6

ЧЛЕНУ ВОЕННОГО СОВЕТА СЕКРЕТАРЮ ЦК ВКП(б) тов. ЖДАНОВУ.
ПРЕДСЕДАТЕЛЮ ИСПОЛКОМА ЛЕНГОРСОВЕТА ДЕПУТАТОВ ТРУДЯЩИХСЯ т. ПОПКОВУ.
СЕКРЕТАРЮ ЛЕНИНГРАДСКОГО ГОРКОМА ВКП /б/ тов. КУЗНЕЦОВУ
НАЧАЛЬНИКУ УПРАВЛЕНИЯ НКВД ЛО — КОМИССАРУ ГОСБЕЗОПАСНОСТИ 3-го РАНГА тов. КУБАТКИНУ.
НАЧАЛЬНИКУ ПВО ЛФ Генерал-майору КРЮКОВУ.
Представляю оперативную сводку № 49 о результатах артиллерийского обстрела и воздушного налета противника на город Ленинград к 15.00 14 октября 1941 г.
ПРИЛОЖЕНИЕ: Упомянутое на « 15 « листах.
НАЧАЛЬНИК МЕСТНОЙ ПВО ЛЕНИНГРАДА — ПОЛКОВНИК /ЛАГУТКИН/
Отпечат. 6 экз. разослано по списку экз. № 6 — в дело. 14.10.1941 г. / ас.

ОПЕРАТИВНАЯ СВОДКА № 49
О РЕЗУЛЬТАТАХ АРТИЛЛЕРИЙСКОГО ОБСТРЕЛА И ВОЗДУШНОГО НАЛЕТА ПРОТИВНИКА НА ГОРОД К 15.00 14 ОКТЯБРЯ 1941 Г.

№ № п/п	Места и очаги поражения	Характер и размеры поражения и разрушения	Время обнаружения		Наименование сил и средств, введенных для ликвидации поражения	Время		Что сделано по ликвидации поражений
			часы	мин.		ввода подразделений	окончания работ	
1	2	3	4	5	6	7	8	9
	Уточненные данные о количестве пострадавших за 12 октября 1941 г.	Уточнением данных о количестве пострадавших за 12 октября 1941 года установлено: 1. 12 октября извлечено из под завалов зданий: а) Куйбышевский район — из очагов поражения, образовавшихся 4.10.41, извлечено убитых — 7 человек. 2. Пострадавших за 12 октября 1941 г. Свердловский район — раненых — 25 человек убитых —7 человек В. Островский район — 17 — 1 Кировский — 17 — 4 Фрунзенский — 8 — 5 Дзержинский — 6 —— Октябрьский — 5 —— Московский — 3 —— Колпино — 12 — 3 ———————————————— ВСЕГО по ЛЕНИНГРАДУ : ранено — 93 чел., убитых — 21 чел. включ. г. Колпино						
		13 октября 1941 г. город подвергался артиллерийскому обстрелу с перерывами с 11.40 до 22.45 и бомбардировке с воздуха по сигналу «Воздушная Тревога» в 19.12. Всего за 13 октября 1941 года по городу был подан 1 сигнал «Воздушная Тревога» с общей продолжительностью 1 час. В результате артиллерийского обстрела и бомбометания с воздуха образовались очаги поражения:						
1.	СВЕРДЛОВСКИЙ РАЙОН 3-д №189 им. Орджоникидзе	28 зажигательных бомб. Загораний и пожаров не было.	19	05	Объектовые команды.	19.05	19.12	Бомбы ликвидированы.

	Завод им. Молотова. 25 линия д. №4, 8 и 12	25 зажигательных бомб.	19	05	2 отд. ГПК Объектовые команды.	19.15	19.43	Бомбы ликвидированы.
	З-д «Электроаппарат» В.О. 24 линия д. 11	3 зажигательных бомбы.	19	05	Объектовые команды.	19.05	19.16	Бомбы ликвидированы.
	Косая линия 7 и 13, 27 линия д. 10	12 зажигательных бомб. Пожар гаража завода им. Молотова — Косая линия 7.	19	05	2 отд. 18 ГПК, личный состав гаража.	19.05	19.30	Бомбы и пожар ликвидированы.
		Всего по Свердловскому району: Сброшено зажигательных бомб — 68						
2.	ПЕТРОГРАДСКИЙ РАЙОН Ул. Мира 18/7	1 фугасная бомба. Разрушен 2-х этажный деревянный дом и обвал угла прилегающего дома. Пострадавших: ранено — 13 человек. Убито — 3 человека.	19	10	АВК 17 участка МСК 17 участка Дружина РОКК.	19.15		Пострадавшим оказана помощь. Спасательные работы по извлечению пострадавших из под завалов продолжаются.
	Петроградская наб., Мичуринская ул. и Куйбышевская	30 зажигательных бомб. Загораний и пожаров не было.	19	10	Группы самозащиты домохозяйств.	19.10	19.15	Бомбы ликвидированы.
	Пеньковская 6. Автомастерские	30 зажигательных бомб. Пожар деревянной кладовой и навеса.	19	10	1 ГПК.	19.12	19.25	Бомбы ликвидированы.
	Петроградская наб. 2 Склад 34 строительства	40 зажигательных бомб. Пожар деревянного сарая и навеса.	19	10	УПК 27 участка. УПК 29 участка.	19.10	19.25	Пожар ликвидирован.
		Всего по Петроградскому району: Сброшено фугасных бомб — 1 зажигательных — 150 Пострадавших: Ранено — 13 человек Убито — 3 человека.						
3.	КУЙБЫШЕВСКИЙ РАЙОН В 32 домохозяйствах района на улицах: Зодчего Росси, Пр. Нахимсона, Ул. Рубинштейна, Фонтанка, ул. Белинского, Чернышев пер., Загородный пр., пл. Островского	232 зажигательных бомбы, на Чернышевом пер. в д. №14 и ул. Рубинштейна 40 — возникли пожары. Пострадавших: ранено — 3 человека.	19	15	ЦУПК — 27 участка, группы самозащиты домохозяйств.	19.15	19.50	Пострадавшим оказана помощь. Пожары ликвидированы.
	Фонтанка 47 и 54	1 фугасная бомба в р. Фонтанка против домов 47 и 54. Разрушений и пострадавших нет.	19	25				
		Всего по Куйбышевскому району: Сброшено фугасных бомб — 1 зажигательных — 232 Пострадавших: Ранено — 3 человека						
4.	ЛЕНИНСКИЙ РАЙОН В 7 домохозяйствах района и на объектах: «Гознак», Фабрика Дзержинского, б-ца Пастера и Арт. училище	163 зажигательных бомбы. Возникли пожары: Гознак — нефтебаки, на ф-ке Дзержинского — крыша фабричного корпуса, склады Красной Вагранки, на территории б-цы им. Пастера, Арт. училища, конюшни, Военного-механического института.	19	00	4 ГПК 13 УПК — автонасоса 3 УПК Группы самозащиты. Объектовые команды.	19.05	19.55	Бомбы ликвидированы.

	Митрофаньевское шоссе 4-а	1 фугасная бомба. Поврежден забор. Разрушений и пострадавших нет.	19	15				
	11 Красноармейская д. 28	2 фугасные бомбы. Частичное разрушение крыши и стены трамвайной л / подстанции, поврежден трансформатор.	19	25	Бригада Лентрамвая, бригада Ленэнерго.	19.30		Работы по восстановлению продолжаются.
	Лермонтовский 49	1 фугасная бомба. Разрушен угол дома. Пострадавших: Ранен — 1 человек Убит 1 человек	19	15	1 отд. МСК 13 уч-ка 2 отд. АВК 13 уч-ка 1 отд. РОКК.	19.25	20.10	Пострадавшему оказана помощь.
	Лермонтовский 51	1 фугасная бомба во дворе дома. Разрушена перемычка, связывающая вывш. Домовую церковь с жилдомом. Пострадавших нет.	19	25		19.30		Работы по восстановлению продолжаются.
	Пр. Огородникова 10	1 фугасная бомба. Разрушена часть 5-ти этажного дома. Пострадавших: ранено — 8 человек.	19	25	1 взвод АВК 13 уч-ка 1 отд. МСК 13 уч-ка 2 звена РОКК.	19.30		Пострадавшему оказана помощь.
	10 Красноармейская д. 13	1 фугасная бомба комбинированная с нефтью на мостовой против дома №13.	19	25				
		Всего по Ленинскому району: Сброшено фугасных бомб — 7 зажигательных — 163 Пострадавших: ранено — 9 человек, убит — 1 человек						
5.	КИРОВСКИЙ РАЙОН	Район подвергался артобстрелу.						
	З-д им. Жданова	4 артснаряда. Разрушений и пострадавших нет.	22	55				
	Торговый порт	54 артснаряда. Выведен из строя кран №1, повреждена кабина крана №2, повреждение жел. дор. пути и проводов силовой электросети — в угольной гавани.	11 до 22	40 54	Объектовые команды.	11.50		Восстановительные работы по разрушениям проводятся.
		Всего по Кировскому району: Арт. снарядов — 58						
6.	ДЗЕРЖИНСКИЙ РАЙОН в 56 домохозяйствах и учреждениях района на улицах: Чехова, Некрасова, пр. Володарского, Басков пер., Артиллерийская ул., ул. Каляева, ул. Пестеля, Фонтанка, Моховая ул., Гагаринская ул., Соляной пер., Рыночная ул., Белинского	507 зажигательных бомб. Возникли пожары: по Фонтанке д. 16 (Облсуд) — чердачное перекрытие, по Моховой ул. д. 30 — дровяной склад.	19	17	7 УПК 6 ВПК УНК Группы самозащиты.	19.17	19.22	Пожары и бомбы ликвидированы.
7.	СМОЛЬНИНСКИЙ РАЙОН Калашниковская наб. 50–62, Московская — Пассажирская, Новгородская 10-а, ул. Моисеенко. Ул. Кр. Текстильщиков 13 и 12 (комбинат им. Кирова)	218 зажигательных бомб. Возникли пожары: Московская товарная — склад топлива, Комбинат Кирова — Третья фабрика — крыша и чердак, старая красильная, отбелочный цех, кочегарка — только крыши. Жилые дома комбината. Пострадавших: ранен 1 человек	19	00	1 отд. 7 УПК 2 отд. 8 УПК 1 отд. 23 УПК Объектовые команды. Группы самозащиты.	19.12	20.05	Пострадавшему оказана помощь. Пожары и бомбы ликвидированы.
	Пр. 25 Октября против д. д. 176 и 178	1 фугасная бомба. Частичное повреждение канализации.	19	00	1 отд. АВК 9 уч-ка.	20.45		Восстановительные работы начаты с утра 14.10.41 г.

	Конная ул. 28–30	1 фугасная бомба во дворе дома. Разрушений и пострадавших нет.	19	00				
	Пр. Бакунина — Овсянниновский сад. (Воинская часть)	1 фугасная бомба.	19	50				
	Ул. Воинова 47. (Дворец Урицкого)	1 фугасная бомба. Возник пожар и частичное разрушение перекрытия здания кочегарки.	19	12	1 отд. УПК 23 уч-ка.	19.10	19.25	Пожар ликвидирован. Восстановительные работы будут проводиться с утра 14.10.41 г.
	Александро-Невская Лавра (Метрополитский сад). Воинские части	4 фугасные бомбы. Разрушений и пострадавших нет.	19	00				
	Наб. р. Монастырки 3 (баня)	1 фугасная бомба в штабелях дров.	19	00	Объектовые команды			Воронка будет заделана утром 14.10.41 г.
	Наб. р. Монастырки между домами 1–3	2 фугасные бомбы. Разрушений и пострадавших нет.	19	00				Воронка будет заделана утром 14.10.41 г.
	Тележная 37–39 З-д Халтурина	2 фугасные бомбы. Частично повреждены: перекрытия столярного цеха и здание красного уголка.	19	00				Восстановительные работы будут проводиться с утра 14.10.41 г.
	Чернореченский пер. 5	1 фугасная бомба во дворе. Частично разрушен угол деревянного дома.	19	00				Работы по расчистке завала будут проводиться с утра 14.10.41 г.
	Пр. 25 Октября 169	2 фугасные бомбы. Дом имеет трещину.	19	00				
		Всего по Смольнинскому району: Сброшено фугасных бомб — 16 зажигательных — 218 Пострадавших: ранено — 1 человек						
8.	В. ОСТРОВСКИЙ РАЙОН Залив у острова «Вольного»	12 артснарядов в воду.	10 до 10	15 20				
9.	МОСКОВСКИЙ РАЙОН Тамбовская ул. д.д. 17, 30, 32, 33, 39 и 43	264 зажигательных бомбы. 1 пожар на Тамбовской 17. Обгорели сараи и школьные парты. Ранен 1 человек.	18	55	Группы самозащиты ОПК завода Союз и 1 отд. 11 УПК.	19.00	19.20	Пожар и бомбы ликвидированы. Пострадавшему оказана помощь.
	Обводный кан. 32, 34, 60, 62 и 72	546 зажигательных бомб и 1 фугасная бомба. 3 пожара и 1 загорание. а) Общежитие деревообрабатывающего завода уг. Обводного кан. и р. Волковки. Сгорел 1 барак, у 2-х бараков обгорели крыши и частично обгорели стены. б) Ф-ка Анисимова — сгорело: 1) Перекрытие в одноэтажном здании котельной, 2) 8 кип хлопка и 10 кип (15 000 м.) хлоп. бумажн. ткани в складе и загорание крыши проходной конторы, трепального цеха, главной конторы и главного корпуса. в) Коксо-Газовый завод — сгорела маскировка и кровля газгольдера № 4, загорание крыши жилого дома, коксовой печи и бараков общежития. г) Клуб XX-летия Октября — загорание крыши. Берег Обводного канала — фугасная бомба против клуба XX-летия Октября. Разрушена мостовая до трамвайной линии. Ранено 2 человека.	18	55	Объектовые пожарные команды, 1 отд. 11 УПК, 12 УПК, 33 УПК, 12, 20, и 26 ГПК.	19.00	22.00	Пожары ликвидированы. Пострадавшим оказана помощь. Зажигательные бомбы ликвидированы.
	Курская ул. 10 и 13	72 зажигательных бомб на крыши домов, территорию улиц и завода Союз, пожаров и пострадавших не было.	18	55	Группа самозащиты. Объектовая к-да завода Союз.	19.00	19.10	Бомбы ликвидированы.

	Боровая ул. 53	48 зажигательных бомб на крыши домов и территорию улиц. Пожаров и пострадавших не было.	18	55	Группа самозащиты.	19.00	19.15	–II–
	Ул. Салова	11 зажигательных бомб на территории базы №2 «Кр. Нефтяник». Пожаров и пострадавших не было.	18	55	ОПК.	19.00	19.05	–II–
	Лиговская 161	1 фугасная бомба — 1000 кгр. — не разорвалась. Пробила крышу и перекрытие 2-х этажей. Пострадавших: ранено — 6 человек Убито — 1 –II–	18	55	1 отделение подрывного взвода района.	19.15	20.00	Фугасная бомба обезврежена.
		Всего по Московскому району: Сброшено фугасных бомб — 2 зажигательных — 941 Пострадавших: ранено — 9 человек Убит — 1 человек						
10.	ОКТЯБРЬСКИЙ РАЙОН В районе Сенной пл., Ул. 3-го июля, пр. Майорова и прилегающих улиц	843 зажигательных бомбы на жилые дома, улицы и площади. Пожар в д. №23 по Гражданской ул. во дворе горел штабель дров.	с 19 до 20	00 22	Группы самозащиты, население, 1 насос УПК — 1.	19.45		Большинство зажигательных бомб потушено до возникновения от них пожаров.
	Кан. Грибоедова 81	1 фугасная бомба разорвалась, по-видимому, в воздухе и взрывной волной выбиты все стекла и двери во всех флигелях внутри двора. Пострадавших: Ранено — 102 человека Убито — 19 человек	19	28	1 взвод АВК 2 участка 5 звеньев МСК 2 уч-ка 2 звена районной дружины РОКК.	19.41		Произведена разведка разрушений и оцепление очага. Пострадавшим оказана помощь. Убитые подобраны и отправлены на Смоленское кладбище.
	Мойка 90/1 Средняя школа	1 фугасная бомба пробила 2 перекрытия и упала в комнате 3-го этажа, не причинив более никакого вреда. Пострадавших нет.	19	30	1 звено районного подрывного взвода. 1 звено АВК 35 уч-ка 1 звено МСК 35 уч-ка			
	Пр. Майорова 34 Школа	2 фугасные бомбы. Разрушены 2 грузовых машины воинской части. Пострадавших нет.	19	40	Силы воинской части.			
	Кан. Грибоедова против дома 74/76	1 фугасная бомба. Разрушена канализация. Пострадавших: ранено — 2 человека.	19	40	1 звено АВК 2 уч-ка.	19.46		Воронка ограждена. Проезд закрыт. Производится восстановление канализации.
	Мост на пр. Майорова через кан. Грибоедова	1 фугасная бомба. Разрушен верхний настил восточной части моста и частично повреждена ферма моста. Пострадавших нет.	19	40	1 отд. АВК 2 уч-ка.	19.45		Произведено оцепление моста и закрыто движение транспорта.
	Ул. Декабристов 18. Жил. дом	1 фугасная бомба. Частично разрушен флигель дома. Пострадавших: ранено — 11 человек. Убит — 1 человек.	19	43	3 отд. АВК 35 уч-ка 3 носилочн. звена МСК 35 уч-ка, 1 дружина РОКК 35 уч-ка.	19.51		Произведено оцепление очага. Выселены жильцы из угрожающей обвалом части дома. Пострадавшим оказана помощь. Труп отправлен в морг.
	Максимилиановский пер. 15 — жил. дом	2 фугасные бомбы. Разрушены 3 этажа флигеля. Пострадавших: Ранено — 11 чел. Убито — 4 чел.	19	44	1 взвод АВК 35 уч-ка 1 взвод АВК 2 уч-ка 3 носилочных звена МСК 35 уч-ка	19.59		Произведена частичная разборка завала с лестничных клеток в районе разрушения. Пострадавшим оказана помощь, трупы отправлены в морг.

	Бульвар Профсоюзов д. 4 (военный объект)	1 фугасная бомба. Пробито перекрытие верхнего этажа, с образованием угрожающих трещин в здании конюшни. Пострадавших: ранено 6 человек и лошадь, убито 2 лошади.	19	47	Силы военного объекта.			Пострадавшим оказана помощь.
	Ул. Герцена против дома №59 (наб. реки Мойки).	1 фугасная бомба на набережной. Разрушены частично перила и легко повреждена грузовая машина РВК. Пострадавших нет.	19	48				
	Наб. Кр. Флота против дома №32	1 фугасная бомба. Разрушена проезжая часть дороги. Пострадавших нет.	19	50	1 отд. АВК 1 уч-ка.	20.15	20.30	Произведено ограждение и засыпка воронки.
	Ул. Союза Связи 19 жил. дом	1 фугасная бомба. Разрушена полностью 1 комната с образованием трещин в соседних комнатах. Пострадавших: Ранено — 4 человека Убито — 2 человека	19	55	1 отд. АВК 35 уч-ка. 1 звено МСК 35 уч-ка Скорая помощь.	20.11		Произведены: раскопка завала, извлечение трупов и имущества жильцов.
	Бульвар Профсоюзов против д. 19–21	1 фугасная бомба на бульваре. Пострадавших: ранено — 2 человека.	19	57	1 отд. АВК 35 уч-ка. 1 звено МСК 35 уч-ка	20.12		Пострадавшим оказана помощь.
	Ул. Плеханова 56	1 фугасная бомба. Разрушен скотный двор и частично жилой флигель. Ранено 3 человека. Убита 1 корова.	20	00	Группа самозащиты дома	20. 03		Пострадавшим оказана помощь.
	Фонтанка 115 Упр. Лен. жел. дор.	1 фугасная бомба. Разрушен 2-х этажный флигель. Пострадавших: Убит — 1 человек.	20	05	Силы Упр. Ленингр. ж. д.	20. 03		
		Всего по Октябрьскому району: Сброшено фугасных бомб — 15 зажигательных — 843 Пострадавших: ранено — 141 человек Убито — 27 человек Пострадало животных: ранена 1 лошадь убиты 2 лошади и 1 корова.						
11.	ФРУНЗЕНСКИЙ РАЙОН Угол Предтеченской и Роменской	1 зажигательная бомба. Пострадавших: ранено — 3 чел. Обожжено — 2 чел.	18	55	Отделение мед. Сан. Команды 4 уч-ка и группы самозащиты.	19.05	19.25	Пострадавшим оказана мед. помощь.
	Угол Загородного и Звенигородской	От зажигательной бомбы загорелся трамвай. Ранено — 2 чел.	18	55		18.55	19.30	Вагон сгорел.
	Гос. Ипподром	20 зажигат. бомб. Пожар на деревян. трибунах от зажиг. бомб. Ранено — 3 чел.	18	55	Работала воин. часть	18.55	20.35	Пожар ликвидирован.
	Лештуков 13	8 зажигательных бомб.	18	55	Группа самозащиты	18.55	19.10	Бомбы потушены.
	Апраксин двор	5 зажигательных бомб, небольшой пожар.	18	55	Группа самозащиты	19.00	19.15	Пожар ликвидирован.
	Предтеченская 12	От комбинированной зажигат. бомбы загорелись конюшни. Сгорела — 1 лош., и одна лошадь получила ожоги.	18	55	Отдел. и отд. 20 ГИК <нрзб>	19.10	19.35	Пожар ликвидирован. Оказана помощь.
	Марата 80	5 зажигательных бомб, загорелись конюшни.	18	55	Группа самозащиты и ком. ипподрома.	19.00	20.00	Пожар ликвидирован.
	Ул. Правды 18	1 зажигательная бомба на крыше дома. Возник пожар. Ранен — 1 человек.	18	55	Группа самозащиты.	19.00	19.30	Пожар ликвидирован.
	Бородинская 6, 4, 13	50 зажигательных бомб. Поражений нет.	18	55	Группы самозащиты.	19.00	19.10	Пожар ликвидирован.
	Обводный 71, Типография им. Ивана Федорова.	3 зажигательных бомбы.	19	37	Объектовая команда	19.40	19.50	Бомбы ликвидированы.
	Б. Московская 4, 6	3 зажигательных бомбы.	19	50	Группа самозащиты.	19.50	19.55	Бомбы ликвидированы.
	Воронежская 14	1 фугасная бомба у дома. Поврежден водопровод. Ранено — 3 человека.	19	23	Отд. АВК 4 уч-ка Бриг. Горводопровода	19.40	20.50	Вода перекрыта, раненому оказана помощь.

	Воронежская 12	1 фугасная бомба во дворе. Разрушений и пострадавших нет.	19	28	Отд. АВК 4 уч-ка	19.30	19.53	Произведена разведка. Пострадавших не обнаружено.
	Лиговка 129	1 фугасная бомба. Дом частично разрушен. Ранено — 6 человек. Убито — 3 чел.	19	30	Отд. Дружины РОКК отд. МСК, отд. АВК	19.35	20.00	Пострадавшим оказана помощь, произведена разборка завала.
	Бронницкая	1 фугасная бомба на улице. Поражений нет.	19	55				
	Верейская 28 Подольская 4	6 зажигательных бомб. Обожжено — 2 человека.	19	55	Группа самозащиты.	20.00	20.10	Бомбы ликвидированы.
	Фонтанка 74 Госбанк	3 зажигательных бомбы.	19	20	Группа самозащиты.	19.20	19.25	Бомбы ликвидированы.
	Подъездной д. 1	1 фугасная бомба, не разорвалась.	19	28	Отд. подр. взвода	19.30		Работы по извлечению и обезвреживанию бомбы продолжаются.
	Ф-ка «Большевичка»	3 зажигательных бомбы. Возник пожар.	19	00	Объектовые команды.	19.00	19.05	Пожар ликвидирован.
	Воронежская 5	2 фугасные бомбы во дворе фабрики. Разрушений нет. Убит — 1 человек.	19	28	Выезжала разведка подрывн. взвода.	19.30	20.00	Разведка подрывн. взвода установила, что бомбы разорвались глубоко в почве.
	Фрунзенский Райсовет — Фонтанка 76	18 зажигательных бомб.	19	02	Дежурные пожарные на крыше.	19.02	19.15	Бомбы ликвидированы.
	Подъездной пер. 17–19	2 зажигательных бомбы комбинированные. Загорелись сараи.	18	55	Работала воинская часть.	19.55	20.35	Пожар ликвидирован.
	Лиговская 116	3 зажигательных бомбы. Возник пожар.	18	55	Группа самозащиты и УПК-4	19.30		Пожар ликвидирован.
	Ул. Правды 11	Пожар от зажигательной бомбы	18	55	Дежурн. подразд. уч. ком. 28 участка.	19.00	19.25	Пожар ликвидирован.
	Витебский вокзал	29 зажигательных бомб на ж. д. путях станции и на площади вокзала. Пожаров не возникло.	18 и 19	55 30	Объектовые команды.	19.00 19.33	19.30 20.10	Бомбы и пожар ликвидированы.
	Лиговская 135	1 фугасная бомба. Поврежден водопровод.	19	28	Бригада Ленводопровода 1 отделение АВК 4 уч.	19.45	22.00	Перекрыт водопровод.
	Социалистическая 21 (Шоколадная фабрика)	2 зажигательных бомбы. Возник небольшой пожар.	19	20	Объектовые команды.	19.20	19.30	Пожар ликвидирован.
	Загородный 31–35	52 зажигательных бомбы. Возник пожар.	18	55	4-й УПК и группа самозащиты.	19.00	20.00 20.26	Пожар ликвидирован.
	Рузовская 9	3 зажигательных бомбы. В доме возник пожар.	18	55	Группы самозащиты	19.00	19.10	Пожар ликвидирован.
	Загородный пр. / у ЛХТИ им. Ленсовета	1 зажигательная бомба. Загорелся троллейбус.	19	30		19.30		Сгорел.
	Серпуховская 29 (склад 3-й Табачной ф-ки)	3 зажигательных бомбы.	20	00	Команды объекта	20.05	20.25	Бомбы ликвидированы.
	Большой Драм. Театр им. Горького	23 зажигательных бомбы на здании театра и во дворе. Пострадавших и пожаров нет.	19	00	Объектовые команды	20.00	20.15	Бомбы ликвидированы.
	Типография им. Лоханкова	5 зажигательных бомб. Пострадавших и пожаров нет.	19	05	Объектовые команды	18.30 <нрзб>	18.00 <нрзб>	Бомбы ликвидированы.
	Чернышев 11/13	3 зажигательных бомбы. Пожаров не возникло. Пострадавших нет.	20	05	Группы самозащиты	20.15	20.30	Бомбы ликвидированы.
	Уг. Глазовой и Боровой	1 фугасная бомба не разорвалась.	19	28	Отд. АВК и группа самозащиты.	19.35	19.35	Произведено оцепление участка.

	Лиговская 124	1 фугасная бомба в механическую прачечную. Разрушена котельная. Пострадавших: ранено — 2 человека Убит — 1 человек	19	28	1 отд. МСК и 1 отд. АВК	19.35	19.55	Раненым оказана помощь.
	Боровая 26	фугасная бомба не разорвалась.						Произведено оцепление.
	Марата 63 (Завод газовых приборов)	1 зажигательная бомба	19	20	Группа самозащиты	19.23	19.40	Бомба ликвидирована.
	На прочих улицах района	3674 зажигательных бомбы. В ряде мест имелись загорания. Пострадавших: ранен — 1 человек.	18	53	Группы самозащиты	18.53	19.10	
		Всего по Фрунзенскому району: Сброшено фугасных бомб — 10 зажигательных — 3925 Пострадавших: ранено — 25 человек Убито — 5 человек						
		ВСЕГО ПО ГОРОДУ ЛЕНИНГРАД за 13.10.41 г. Сброшено фугасных бомб — 53 зажигательных — 7047 снарядов — 70 Пострадавших: ранено — 201 человек убито — 37 человек Пострадало животных: ранено — 2 убито — 2						
		14 октября 1941 года город подвергался бомбардировке с воздуха по сигналу «ВТ». Подано 13.10.41 в 23.50 В результате воздушного налета противника по предварительным данным образовались следующие очаги поражения.						
1.	ОКТЯБРЬСКИЙ РАЙОН Сад Октябрьского района (б. Юсупов)	2 фугасные и 3 зажигательных бомбы. Пожар газгольдеров.	00	02	К-да обслуживающая аэростат			Пожар ликвидирован.
	Текстильный Техникум, Фабрика им. Самойловой, Ин-т ж. д. транспорта	Зажигательные бомбы. Были загорания.	00	02	Объектовые команды			Загорания ликвидированы.
	З-д им. Ворошилова и 2-я Психиатр. б-ца	Зажигательные бомбы. Возникли пожары.	00	02	Объектовые команды			Пожары ликвидированы.
	Фонтанка 115 — 117. Здание Упр. Ленинград. жел. дор.	14 зажигательных бомб. Пожаров не возникло.	00	05	Объектовые команды			Загорания ликвидированы.
	Мойка 94	1 фугасная бомба в саду Дома Учителя. Разрушений нет.	00	15				
	Герцена 67	2 фугасные бомбы, в здании занимаемом воинской частью.	00	15	Силы В/Участка			
	Международный пр. 15	1 фугасная бомба. Дом разрушен. Пострадавших: ранено — 10 чел. Убито — 5 чел.	00	15	АВК 2 участка			
	Ул. Декабристов 18	1 фугасная бомба — поврежден дом.	00	30	АВК 35 участка.			
	Максимилиановский пер. 18	1 фугасная бомба на улице. Разрушений нет. Пострадавших: ранено — 2 человека.	00	30	Группа самозащиты	0.32	0.40	Пострадавшим оказана помощь.
		Всего по Октябрьскому району: Сброшено фугасных бомб — 8 зажигательных ——— Пострадавших: ранено — 12 человек Убит — 3 человека						

2.	КУЙБЫШЕВСКИЙ РАЙОН Пр. 25 Октября 39, Ул. Пролеткульта 1, Фонтанка 21 и 36 Ул. Восстания 8	Зажигательные бомбы	00	08	Группы самозащиты			Бомбы и загорания ликвидированы.
3.	МОСКОВСКИЙ РАЙОН Обводный канал 62, 72, 76, 78, 84, 92, 100	324 зажигательных бомбы и 4 фугасные бомбы. Пожар на 1 ГЭС. Горели 2 нефтяных бака и материальный склад. На молокозаводе ФАБ перебито кольцо городского водопровода. Разрушений и пострадавших не было.	00	05	7 ОПК 1 отделение, 12 УПК и одна ГПК	0.10	1.10	Пожар и бомбы ликвидированы.
	Лубенская 1, 8 и 10	36 зажигательных и 3 фугасные бомбы. Пожаров не возникло. Разрушен один дом на заводе ВНИИПС 3 этажа, под завалом находится 5 человек из штаба МПВО завода, имеются живые слышны голоса. На ф-ке «Варенье» разрушены частично одна конюшня и один сарай.	0	05	2 взвода АВК и одно отд. МСК 12 уч. Объектовые команды.	0.10		ЗАБ погашены, по раскопке завала и извлечению пострадавших работа продолжается.
	Смоленская 18 и 29	75 зажигательных и 4 фугасные бомбы. На 12-м Хлебозаводе обгорели крыши производственного и кондитерского цехов, оптовой базы и склада дров. По Смоленской 29 разрушено 2 этажа жилого дома, на 12-м Хлебозаводе ФАБ на территории завода. Разрушений не было. Пострадавших: ранено — 5 чел. Убит — 1 чел.	0	05	Объектовые команды, 1 отд. АВК и 1 звено МСК 12 участка	0.15	1.00	Пожар ликвидирован. ЗАБ погашены, пострадавшим оказана помощь.
	Киевская ул. 1, 6 и 10	32 зажигательных и 1 фугасная бомба на территории двора и объекта. Пожаров не было. По Киевской ул. №10 разрушена наружная стена и одна квартира. Пострадавших: ранено — 2 чел.	0	05	1 отд. АВК и 1 звено МСК 12 участка, группы самозащиты.	0.15	1.00	Бомбы погашены. Пострадавшим оказана помощь.
	Масляный пер.	210 зажигательных и 1 фугасная бомба. Пожар на маслозаводе №5, горели: рафиниционный, очистительный и механический цеха и чердак конторы. Пострадавших: ранено — 2 чел.	0 0	05 25	Объектовые команды, 1 взвод ДК 12 уч., 12 УПК, Пож. Техникум, 14 и 31 ГПК, 6 автоцистерн, 1 отделение АВК и 1 отд. УПК 33 уч.	0.10 0.30	4.10	Пожар ликвидирован. Пострадавшим оказана помощь.
	Международный пр. 70	3 фугасные бомбы. Пробито перекрытие 2-х этажей. Разрушено: 2 квартиры, панель, простенок, часть перегородок и окон. Поврежден водопровод в столовой. Пострадавших: ранено — 6 чел. Убито — 2 чел.	0	30	1 отд. МСК и 1 взвод АВК 12 участка.	0.40	1.10	Пострадавшим оказана помощь, население дома размещено в убежище.
		Всего по Московскому району: Сброшено фугасных бомб — 16 зажигательных — 677 Пострадавших: ранено — 15 человек Убито — 3 человека						
4.	СВЕРДЛОВСКИЙ РАЙОН Картошихина ул. Гаванская ул. Ул. Остроумова Ул. Опочинина.	На крыши, чердаки, дворы и улицу 20-ти домов зажигательные бомбы. Возникли мелкие пожары.	00	05	Группы самозащиты домов			Зажигат. бомбы и загорания ликвидированы.
	18 линия д. 1	Зажигательные бомбы. Возник пожар	00	05	9 ГПК.			Пожар ликвидирован.
	З-д Электроаппарат, Горный Институт, Геофизическая Обсерват.	Зажигательные бомбы. Возникли загорания.	00	05	Объектовые команды и группы самозащиты.			Зажигат. бомбы и загорания ликвидированы.
5.	ДЗЕРЖИНСКИЙ РАЙОН Ул. Толмачева 2, 5, 10, 16.	До 200 зажигательных бомб, из них 2 крупного калибра. Возник пожар в доме 10.	0	15	Группы самозащиты домов, 6 УПК, 17 ГПК.	0.16	0.30	Зажигат. бомбы и загорания ликвидированы.

6.	ЛЕНИНСКИЙ РАЙОН 1, 4, 6, 7 Красноармейская. Ул. Егорова. Пр. Кр. Командиров	50 зажигательных бомб на крыши, чердаки, дворы и улицы. Возникли 4 пожара в жилых домах.	23	58	Группы самозащиты, УПК и ГПК.	23.58	1.15	Зажигат. бомбы и пожар ликвидированы.
	Пр. Кр. Командиров	2 фугасные бомбы, против собора на мостовой. Разрушений и пострадавших нет.	00	30				
	1-я Красноарм. 22	1 фугасная бомба. Поврежден дом. Пострадавших нет.	00	30				
	Б-ца им. 25 Октября	3 фугасные бомбы. Поврежден барак. Ранен — 1 чел.	00	30	Объектовые формирования.	00.30		Помощь пострадавшему оказана.
	3-д им. Кирова, Обводный кан. 118	2 фугасные бомбы. Разрушений и пострадавших нет.						
	Варшавский вокзал	3 фугасные бомбы. Поврежден водопровод. Разрушен буфет.	00	30	Объектовые формирования.			
	Фабрика «Кр. Партизан»	до 50 зажигательных бомб. Возник пожар.	00	45	Объектовые формирования.	00.45	1.15	Пожар ликвидирован.
	Балтийская Пассаж	1 фугасная бомба. Разрушен навес платформы. Пострадавших нет.	1	20	Объектовые формирования.			
7.	ФРУНЗЕНСКИЙ РАЙОН Ул. Дзержинского, Мало-Детскосельский, ул. Правды.	Зажигательные бомбы на крыши домов и дворы.	00 до 00	02 20	Группы самозащиты домов			Зажигательные бомбы ликвидированы.
	Обводный кан. 29, Социалистическая ул.	Возникли пожары на заводе Аврора, б-цы Нечаева, Шоколадной ф-ке, от попадания зажигат. бомб.	00	10	Объектовые формирования.			Зажигательные бомбы и пожары ликвидированы.
	Ул. Марата 75, 74	2 фугасные бомбы. Разрушен водопровод. Поврежден дом. Возник пожар. Ранено — 18 чел.	00	15	УПК, АВК, подраздел. 4 полка, бригада Горводопровода.			Водопровод перекрыт. Восстановительные работы продолжаются.
	Типография Лаханкова	1 фугасная бомба. Разрушен водопровод.						

Оперативная сводка закончена составлением 14.10.41 г. в 15.00

НАЧАЛЬНИК ШТАБА МПВО гор. ЛЕНИНГРАДА МАЙОР /ТРЕГУБОВ/

ВОЕНКОМ ШТАБА МПВО гор. ЛЕНИНГРАДА /ЧЕПУРИН/

НАЧАЛЬНИК 1-ГО ОТДЕЛА КАПИТАН /МИХАЙЛОВ/

Отпечатано 6 экз. Разослано по списку. 14.10.41 г. / ок.

1-ый отдел

15 ОКТЯБРЯ 1941 г.

исх. №860 / сс

РАССЕКРЕЧЕНО

СОВ. СЕКРЕТНО

Экз. №6

ЧЛЕНУ ВОЕННОГО СОВЕТА СЕКРЕТАРЮ ЦК ВКП(б) тов. ЖДАНОВУ.

ПРЕДСЕДАТЕЛЮ ИСПОЛКОМА ЛЕНГОРСОВЕТА ДЕПУТАТОВ ТРУДЯЩИХСЯ т. ПОПКОВУ.

СЕКРЕТАРЮ ЛЕНИНГРАДСКОГО ГОРКОМА ВКП /б/ тов. КУЗНЕЦОВУ

НАЧАЛЬНИКУ УПРАВЛЕНИЯ НКВД ЛО — КОМИССАРУ ГОСБЕЗОПАСНОСТИ 3-го РАНГА тов. КУБАТКИНУ.

НАЧАЛЬНИКУ ПВО ЛФ Генерал-майору КРЮКОВУ.

Представляю оперативную сводку № 50 о результатах воздушного нападения противника на город Ленинградк 10.00 15 октября 1941 г.

ПРИЛОЖЕНИЕ: Упомянутое на « « листах.

НАЧАЛЬНИК МЕСТНОЙ ПВО ЛЕНИНГРАДА — ПОЛКОВНИК /ЛАГУТКИН/

Отпечат. 6 экз. разослано по списку экз. № 6 — в дело. 15.10.1941 г. / ас.

ОПЕРАТИВНАЯ СВОДКА № 50
ШТАБА МЕСТНОЙ ПРОТИВОВОЗДУШНОЙ ОБОРОНЫ ГОРОДА ЛЕНИНГРАДА
О РЕЗУЛЬТАТАХ ВОЗДУШНОГО НАПАДЕНИЯ НА ГОРОД К 10.00
15 ОКТЯБРЯ 1941 Г.

№ № п/п	Места и очаги поражения	Характер и размеры поражения и разрушения	Время обнаружения		Наименование сил и средств, введенных для ликвидации поражения	Время		Что сделано по ликвидации поражений
			часы	мин.		ввода подразделений	окончания работ	
1	2	3	4	5	6	7	8	9
		14 октября 1941 г. город подвергался бомбардировке с воздуха по сигналу «Воздушная Тревога», поданному 13 октября 1941 года в 23.50. Всего за 14 октября 1941 года подано 2 сигнала «ВТ» — в 12.11 и в 14. 42 — с общей продолжительностью 59 мин. Артиллерийских снарядов выпущен 1 — в 12.18 в Торговый порт. Снаряд упал в воду. В результате воздушного нападения в городе образовались очаги поражения: (предварительные данные помещены в оперсводке № 49).						
1.	ОКТЯБРЬСКИЙ РАЙОН В районе улиц: Пр. Маклина, Майорова, Римского-Корсакова, Ул. Дзержинского, ул. Плеханова, наб. Красного Флота и прилегающие к ним улицы	3000 зажигательных бомб. Возникли небольшие пожары на заводе 196, Райпищеторге, заводе Ворошилова, жилом доме № 45 и 49 по ул. Дзержинского и на фабрике им. Самойловой. Сгорело 2 баллона для аэростатов заграждения (быв. Юсуповский сад).Пострадавших: ранен — 1 чел.	0	04	УПК 1, 2 и 35 уч-ков, ВПК 2, 3 и 16 уч-ков, объектовые и участковые команды, группы самозащиты и население.	0.04	1.54	Большинство зажигательных бомб ликвидировано. Возникшие пожары ликвидированы.
	Ул. Герцена 67 (военный объект)	6 фугасных бомб — одна из них неразорвавшаяся. Образовались внутренние разрушения зданий с завалами людей. Пострадавших (по неполным данным): ранено — 5 человек.	0	25	Скорая помощь, 1 звено РПВ, 2 отд. АВК, 2 звена МСК, 2 звена дружины Кр. Креста.	1.35		Пострадавшим оказана помощь. Раскопка завала продолжается.
	Фонтанка 113/15	1 фугасная бомба. Разрушен 3-этажный флигель, с образованием большого завала. Пострадавших: ранено — 8 человек убито — 4 человека.	0	29	1 отд. МСК, 3 звена дружины Красного Креста и 2 отделения АВК.	0.37		Пострадавшим оказана помощь. Продолжается разборка завала.
	Фонтанка против дома № 111	1 фугасная бомба. Разрушена питьевая будка Горвода. Пострадавших нет.	0	29	Бригада службы Водоканал.	0.32		Водопровод перекрыт.
	Мойка 94 и Максимилиановский пер. 18	2 фугасные бомбы. Упали во дворе. В доме №18 по Максимилиановскому переулку. Пострадавших: ранено — 2 человека (бойцы дегазкоманды 2-го участка).	0 и 0	29 59	2 отд. АВК, 2 звена МСК и 1 звено Кр. Креста	0.35 1.00	1.00	Засыпаны воронки. Пострадавшим оказана помощь.
	Ул. Декабристов 18	1 фугасная бомба. Пробиты все этажи дома до арки. Стена грозит обвалом. Разрушена домовая линия водопровода. Пострадавших нет.	0	55	1 отделение РПК, 1 взвод АВК, 1 звено МСК.	1.05		Жильцы из дома выселены. Водопровод исправлен.

		Всего по Октябрьскому району: фугасных бомб — 11 зажигательных бомб — 3000 Пострадавших: ранено — 29 человек, убито — 6 человек						
2.	КУЙБЫШЕВСКИЙ РАЙОН В районе улиц: пр. Володарского, Фонтанка, пр. 25 Октября, ул. 3 Июля, ул. Зодчего Росси	306 зажигательных бомб. Образовались загорания в доме №36 и 21 по Фонтанке. Пожар в доме №21 по Фонтанке возобновился в 6 часов. Сгорел большой зал здания. Пострадавших нет	0 6	10 15	Группы самозащиты и унитарные команды жилых домов. Городские пожарные команды.	0.10 6.30	0.25 11.00	Загорания и зажигательные бомбы ликвидированы. Пожар ликвидирован.
		Всего по Кубышевскому району: Зажигательных бомб — 306						
3.	МОСКОВСКИЙ РАЙОН Обводный кан. № №62, 72, 76, 78, 84, 92 и 100	4 фугасные бомбы и 324 зажигательных бомбы. Пожар на 1 ГЭС — 2 нефтебака и материальный склад. На Молокозаводе возник пожар. Пострадавших не было.	0	05	7 объект пожкоманда, ГПК и 1 отд. УПК.	0.10	1.10	Зажигательные бомбы и пожары ликвидированы.
	Лубенская 1, 8 и 10	3 фугасные бомбы и 36 зажигательных бомб. Пожаров не возникло. Разрушен один дом завода ВНИИПС — 3 этажа, под завалом находится 5 человек, работников штаба МПВО. На ф-ке «Варенье» частично разрушена одна конюшня и один сарай.	0	05	2 взвода АВК, одно отд. МСК. Объектовые команды.	0.10		Зажигательные бомбы ликвидированы. Из под завала извлечено 1 раненый и 4 человека убитых.
	Смоленская 18 и 29	4 фугасные бомбы и 75 зажигательных бомб. На 12-м Хлебозаводе возник пожар — обгорели крыши производственного и кондитерского цехов, оптовой базы и склада дров. По Смоленской ул. в д. №29 разрушено 2 этажа жилого дома. Пострадавших: ранено — 5 чел. Убит — 1 чел.	0	05	Отделение АВК, звено МСК и унитарные команды объекта.	0.15	1.00	Зажигательные бомбы и пожар ликвидированы. Пострадавшим оказана помощь.
	Киевская ул. 1, 6 и 10	1 фугасная бомба и 32 зажигательных бомбы. Пожаров не возникло. По Киевской ул. №10 разрушена наружная стена и одна квартира. Пострадавших: ранено — 2 чел.	0	05	Отделение АВК, звено МСК и группы самозащиты.	0.15	1.00	Зажигательные бомбы ликвидированы. Пострадавшим оказана помощь.
	Масляный пер.	1 фугасная бомба и 210 зажигательных бомб. Пожар на маслозаводе №5 — горели рафициниционный, очистительный, механический цеха и чердак конторы. Разрушений нет. Ранено — 2 чел.	0	05	Объектовые команды, взвод ДК, УПК, пожтехникум, 14 и 31 ГПК, 6 автоцистерн, отделение АВК.	0.10	4.10	Зажигательные бомбы и пожар ликвидированы.
	Международный пр. 70	3 фугасные бомбы. Пробито перекрытие 2-х этажей. Разрушены 2 квартиры, панель, простенок, часть перегородок и окон. Поврежден водопровод в столовой. Пострадавших: ранено — 6 чел. Убито — 2 чел.	0	05	Отделение МСК и взвод АВК.	0.10		Пострадавшим оказана помощь, восстановительные работы продолжаются.
		Всего по Московскому району: Сброшено фугасных бомб — 16 зажигательных — 677 Пострадавших: ранено — 16 человек Убито — 7 человек.						

4.	СВЕРДЛОВСКИЙ РАЙОН Район улиц: Наличная, Опочинина, Гаванская ул., Карташихина, Остроумова, Мало-Гаванский, 24 линия	156 зажигательных бомб. Возник пожар в доме №1 по 18 линии. Пострадавших: ранено — 2 человека.	00	05	Группы самозащиты жилых домов, объектовые команды, участковые и городские пож. команды.	0.05	1.25	Зажигательные бомбы и пожар ликвидированы.
5.	ДЗЕРЖИНСКИЙ РАЙОН Ул. Толмачева 2, 5, 10 и 16	200 зажигательных бомб. Возник пожар в доме №10. Ранен 1 человек.	0	15	Группы самозащиты жилдомов, 6 и 17 ГПК.	0.16	0.30	Зажигательные бомбы и пожар ликвидированы.
6.	ЛЕНИНСКИЙ РАЙОН 4-я Красноармейская 11, 13 и 15	3 фугасные комбинированных бомбы на мостовой и на панели. Разрушений и пострадавших нет.	0	05	—	—	—	—
	Ул. Егорова 17, Пл. Кр. Командиров, 1-я Красноармейская, 7 Красноармейская 9	4 фугасные бомбы. Разорвались на тротуарах и мостовых. Одна 50 килогр. бомба — на углу 1 Красноармейской и пр. Кр. Командиров. Пострадавших нет.	0	35	Отделение подрывного взвода, группы самозащиты жилых домов.	0.40	10.00	Воронки заделаны. Снаряд обезврежен.
	Ул. Егорова 18	2 фугасные комбинированных бомбы и 7 зажигательных бомб. Пробита крыша дома. Пострадавших нет.	00	30	Группы самозащиты.	0.30	1.00	Бомбы ликвидированы.
	Ул. Егорова 16	1 фугасная бомба — комбинированная и 31 зажигательная бомба. Пожар дровяного сарая и складов сена.	00	30	2 автонасоса и группы самозащиты дома.	0.35	2.15	Зажигательные бомбы и пожар ликвидированы.
	1-я Красноармейская д. 22	1 фугасная бомба. Частично разрушен жилой дом, пробита стена фасада улицы. Пострадавших нет.	00	35	Взвод МСК, взвод АВК.	00.45	1.15	Произведены работы по расчистке.
	Фонтанка 132 — б-ца 25 Октября	3 фугасные бомбы на территории больницы. Повреждена стена барака №15. Пострадавших нет.	0	30	Дозоры разведки.	0.45	0.55	—
	Обводный 118 — завод Кирова.	2 фугасные бомбы на территории завода. Разрушений и пострадавших нет.	0	45	—	—	—	—
	Варшавский вокзал	3 фугасные бомбы. Поврежден водопровод. Разрушен буфет на платформе. Пострадавших нет.	00	35	Формирования объекта.	0.40	1.10	Водопровод исправлен.
	В районе улиц: Пр. Красных Командиров, 3, 4, 5 и 6 Красноармейская, Международный пр.	276 зажигательных бомб. Возникли пожары: Мансардного помещения дома №3 по 6 Красноармейской. Мансардного помещения в доме №20 по ул. Егорова.	00	35	Участковые пож. команды, группы самозащиты жилдомов.	00.40	1.25	Зажигательные бомбы и пожары ликвидированы.
	Балтийский вокзал	1 фугасная бомба. Повреждена крыша и навес молочной платформы.	0	50	Формирования объекта.	0.55		Работы продолжаются.
		Всего по Ленинскому району: Фугасных бомб — 14 Зажигательных бомб — 321 Раненых — 4 человека.						
7.	ФРУНЗЕНСКИЙ РАЙОН На территории района в жилые дома и объекты.	1781 зажигательная бомба. Возникли пожары: Загородный пр. 27 — больница Нечаева. Химико-Технологический Институт. Шоколадная фабрика — котельный цех — крыша и деревянные конструкции. Витебский вокзал — в здании вокзала. Фонтанка 90 Клинский рынок — пожар 2 ларей. Жилой дом — Загородный пр. уг. Дзержинского.	От 00 до 00	10 20	Группы самозащиты жилдомов, участковые, объектовые и городские пожарные команды.	0.20	2.00	Зажигательные бомбы и пожары ликвидированы.
	Ул. Марата д. 77	2 фугасные бомбы — одна во дворе и 2 на улице. Разрушена часть здания.	0	15	АВК 4 участка.	0.20		Продолжается работа по расчистке завала.
	Ул. Правды 13.	1 фугасная бомба. Разорвалась на улице — поврежден водопровод.	0	20	2 отделения АВК и 1 отделение МСК.	0.25		Продолжается работа по расчистке завала.

	Ул. Марата д. 75	1 фугасная бомба. Разорвалась во дворе. Поврежден водопровод. Возник пожар.	0	15	АВК, бригада службы «Водоканал» и отдел. УПК.	0.20		Перекрыта вода. Продолжаются работы по восстановлению водопровода.
	Ул. Правды 22	1 фугасная бомба. Разрушен водопровод. Пострадавших нет.	0	20	АВК и бригада службы «Водоканал».	0.25	0.50	Водопровод перекрыт.
	Ул. Марата 74	2 фугасные бомбы. Разрушено 2 флигеля. Имеются пострадавшие.	0	20	Взвод МСК и отд. АВК	0.29		Пострадавшим оказана помощь. Продолжаются работы по расчистке завалов.
	Ул. Марата 70	1 фугасная бомба. Разорвалась во дворе. Пострадавших: ранено 6 чел.	0	20	Группы самозащиты	0.20	0.50	Пострадавшим оказана помощь.
	Ул. Правды 15–17, Типография Лоханкова	1 фугасная бомба. Разорвалась на улице. Поврежден водопровод.	0	15	Группа самозащиты и бригада сл. Водоканал	0.20	1.15	Водопровод перекрыт. Восстановительные работы продолжаются.
	Обводный 39/43	1 фугасная бомба. Разрушен гараж и конюшня. Образовался завал. Пострадавших: убито — 5 человек.	0	20	АВК и ветерин. Команда	0.40	2.00	
		Всего по Фрунзенскому району: Сброшено фугасных бомб — 11 Зажигательных бомб — 1781 Пострадавших: раненых — 37 человек, Убитых — 12 человек.						
8.	КИРОВСКИЙ РАЙОН	Район 14 октября подвергался артиллерийскому обстрелу.						
	Торговый порт	5 артиллерийских снарядов. 1 снаряд 12.18 3 –II– 22.55 1 –II– 23.30 Разрушений и пострадавших нет.						
	Кировский завод	10 артиллерийских снарядов. На территории завода. Пострадавших: убит 1 чел.	23	17				
	Зав. Молотова	5 артиллерийских снарядов. Разрушений и пострадавших нет.	23	15				
	На территории района	8 артиллерийских снарядов. Возник пожар в доме №11 по ул. Корнеева. Разрушений и пострадавших нет.	23	00	14 и 31 УПК и 19 ВПО	23.05	24.00	Пожар ликвидирован.
		Всего по Кировскому району: Артиллерийских снарядов — 128 Пострадавших: убит 1 человек.						
		ВСЕГО ПО ГОРОДУ ЛЕНИНГРАДУ ЗА 14.10.1941 года. Фугасных бомб — 52 Зажигательных бомб — 6441 Артснарядов — 28 Пострадавших: ранено — 89 Убито — 26						
		15 октября 1941 года с 1.05 до 2.05 город (Кировский район) подвергался артиллерийскому обстрелу — 41 снаряд.						

Оперативная сводка закончена составлением в 10.00 15.10.41 г.

НАЧАЛЬНИК ШТАБА МПВО гор. ЛЕНИНГРАДА МАЙОР /ТРЕГУБОВ/

ВОЕНКОМ ШТАБА МПВО гор. ЛЕНИНГРАДА /ЧЕПУРИН/

НАЧАЛЬНИК 1-ГО ОТДЕЛА КАПИТАН /МИХАЙЛОВ/

Отпечатано 6 экз. Разослано по списку. 15.10.41 г. / ас.



▲ 1-я Красноармейская улица, 22. 14 октября 1941 года. 00.35. 1 фугасная бомба. Частично разрушен жилой дом, пробита стена фасада улицы. Пострадавших нет.

НА ФОТО: Часть дома №22 по 1-й Красноармейской улице, разрушенного при бомбежке. Фотография сделана в 1944 году, часть дома могла быть целенаправленно обрушена.



► Окраска поребрика тротуара для ориентировки ночью во время затемнения. 15 октября 1941 года.

1-ый отдел
16 ОКТЯБРЯ 1941 г.
исх. №861 / сс

РАССЕКРЕЧЕНО
СОВ. СЕКРЕТНО
Экз. №6

ЧЛЕНУ ВОЕННОГО СОВЕТА СЕКРЕТАРЮ ЦК ВКП(б) тов. ЖДАНОВУ.
ПРЕДСЕДАТЕЛЮ ИСПОЛКОМА ЛЕНГОРСОВЕТА ДЕПУТАТОВ ТРУДЯЩИХСЯ т. ПОПКОВУ.
СЕКРЕТАРЮ ЛЕНИНГРАДСКОГО ГОРКОМА ВКП /б/ тов. КУЗНЕЦОВУ.
НАЧАЛЬНИКУ ПВО ЛФ Генерал-майору КРЮКОВУ
НАЧАЛЬНИКУ УПРАВЛЕНИЯ НКВД ЛО — КОМИССАРУ ГОСБЕЗОПАСНОСТИ 3-го РАНГА тов. КУБАТКИНУ.
Представляю оперативную сводку № 51 о результатах артиллерийского обстрела города Ленинграда к 10.00 16 октября 1941 г.
ПРИЛОЖЕНИЕ: Упомянутое на « 3 « листах.
НАЧАЛЬНИК МЕСТНОЙ ПВО ЛЕНИНГРАДА — ПОЛКОВНИК /ЛАГУТКИН/
Отпечат. 6 экз. разослано по списку экз. № 6 — в дело. 16.10.1941 г. / ас.

ОПЕРАТИВНАЯ СВОДКА № 51 ШТАБА МЕСТНОЙ ПРОТИВОВОЗДУШНОЙ ОБОРОНЫ ГОРОДА ЛЕНИНГРАДА О РЕЗУЛЬТАТАХ АРТИЛЛЕРИЙСКОГО ОБСТРЕЛА ГОРОДА ЛЕНИНГРАДА К 10.00 16 ОКТЯБРЯ 1941 Г.

№ № п/п	Места и очаги поражения	Характер и размеры поражения и разрушения	Время обнаружения		Наименование сил и средств, введенных для ликвидации поражения	Время		Что сделано по ликвидации поражений
			часы	мин.		ввода подразделений	окончания работ	
1	2	3	4	5	6	7	8	9
		15 октября 1941 года производился артиллерийский обстрел города Ленинграда. В результате артобстрела в городе образовались очаги поражения:						
1.	КИРОВСКИЙ РАЙОН	Артиллерийский обстрел производился в период с 1.05 до 2.05 и с 13.04 до 16.50.						
	В районе улиц: Сад 9 Января, ул. Возрождения, Новый переулок, Чугунный переулок, ул. Стачек, ул. Корнеева 22, 74/2 и Огородный 43, Кировский завод и завод им. Жданова	55 артиллерийских снарядов. Незначительные разрушения в доме № 32 по ул. Корнеева — снесена крыша. Пострадавших: ранено — 2 человека.	1	05	—	—	—	—
	Кировский завод	43 артиллерийских снаряда. В результате артобстрела: Пожар деревянного сарая механического цеха № 4 Подбиты подкрановые пути в центр. Ремонтном цехе. Повреждено здание столовой механического цеха № 2. Разрушено помещение столовой цеха № 10. Пожар деревянного сарая у цеха № 18. Пожар склада отдела снабжения. Повреждена крыша и кладовая столовой руководящих работников. Перебито питание радиоузла в здании Завкома.	С 13 До 14	04 18	Формирования завода, 27, 41 ВПО, 31 УПК.	13.25		Пострадавшим оказана помощь. Пожары ликвидированы. Сгорел деревянный сарай у цеха № 18 и помещение склада отдела снабжения. Восстановительные работы продолжаются.

	Филиал завода им. Молотова	Разбита станина у строгального станка и сильно поврежден паровой железнодорожный кран. Пострадавших: ранено — 60 человек Убито — 6 человек	С 15 До 16	00 00				
	З-д им. Жданова	9 артиллерийских снарядов. Разрушений и пострадавших нет.	13	05	—	—	—	—
	Кировский трампарк	2 артиллерийских снаряда. Разрушена стена парка. Пострадавших: ранено — 5 человек.	15	10	МСК трампарка и Скорая помощь.	15.15	15.30	Пострадавшим оказана помощь. Восстановительные работы продолжаются.
	Завод №223	1 артиллерийский снаряд. Разрушений нет. Пострадавших: ранено — 5 человек Убит — 1 человек.						
	На территории района, Турбинная ул. 5, Ул. Возрождения, ул. Стачек, Петергофская ул., Сад 9 Января, у зав. Кр. Химик, Правая Тентелевка, Химический пер., Болдырев пер. и ул. Калинина	14 артиллерийских снарядов. Возник пожар деревянного дома №21 по Правой Тентелевке. Пострадавших: ранено — 29 человек Убито — 4 человека.	С 13 До 16 15	05 10 35	УПК 14, пож. команда зав. Кр. Химик, 19 ВПО, Скорая помощь и группы самозащиты жилдомов.	13.10	16.55	Пострадавшим оказана помощь. Пожар ликвидирован.
	Торговый порт	23 артиллерийских снаряда. Пострадавших и разрушений не было.	С 13 До 15	16 35	—	—	—	—
		Всего по Кировскому району: Артиллерийских снарядов — 147 Пострадавших: ранено — 101 человек Убито — 11 человек.						
2.	ЛЕНИНСКИЙ РАЙОН Нарвский пр. 22	1 артиллерийский снаряд. Пробита стена 2 этажа здания. Пострадавших: ранено — 3 человека Убит — 1 человек.	15	30	Звено МСК	15.40	16.10	Пострадавшим оказана помощь.
	Сутугина ул. 7	1 артиллерийский снаряд. Снаряд через парадную лестницу пробил перекрытие убежища. Не разорвался. Убит 1 человек.	15	30	Отделение подрывного взвода района.	15.50	17.50	Артснаряд обезврежен.
	Молвинская 13, 15	12 артиллерийских снарядов.	16 До 16	25 50	Воинская часть	16.30	17.40	Убитые лошади убраны воинской частью.
	Сутугина 6/8	Разбита 1 автомашина и повреждена 1 автомашина.						
	Стадион «Каучук»	Убито 2 лошади.						
		Всего по Ленинскому району: Артиллерийских снарядов — 14 Пострадавших: ранено — 3 человека Убито — 2 человека.						
		ВСЕГО ПО ГОРОДУ ЛЕНИНГРАДУ ЗА 15.10.1941 года. Артиллерийских снарядов — 161 Пострадавших: ранено — 104 человека Убито — 13 человек.						
		16 октября 1941 года с 0 до 10.00 воздушного нападения на город и артиллерийского обстрела не было.						

Оперативная сводка закончена составлением в 10.00 16.10.41 г.

НАЧАЛЬНИК ШТАБА МПВО гор. ЛЕНИНГРАДА МАЙОР /ТРЕГУБОВ/

ВОЕНКОМ ШТАБА МПВО гор. ЛЕНИНГРАДА /ЧЕПУРИН/

НАЧАЛЬНИК 1-ГО ОТДЕЛА КАПИТАН /МИХАЙЛОВ/

Отпечатано 6 экз. Разослано по списку. 16.10.41 г. / ас.

1-ый отдел
17 ОКТЯБРЯ 1941 г.
исх. №864 / сс

РАССЕКРЕЧЕНО
СОВ. СЕКРЕТНО
Экз. №6

ЧЛЕНУ ВОЕННОГО СОВЕТА СЕКРЕТАРЮ ЦК ВКП(б) тов. ЖДАНОВУ.
ПРЕДСЕДАТЕЛЮ ИСПОЛКОМА ЛЕНГОРСОВЕТА ДЕПУТАТОВ ТРУДЯЩИХСЯ т. ПОПКОВУ.
СЕКРЕТАРЮ ЛЕНИНГРАДСКОГО ГОРКОМА ВКП /б/ тов. КУЗНЕЦОВУ.
НАЧАЛЬНИКУ ПВО ЛФ Генерал-майору КРЮКОВУ
НАЧАЛЬНИКУ УПРАВЛЕНИЯ НКВД ЛО — КОМИССАРУ ГОСБЕЗОПАСНОСТИ 3-го РАНГА тов. КУБАТКИНУ.
Представляю оперативную сводку № 52 о результатах артиллерийского обстрела и воздушного налета противника на город Ленинград к 10.00 17 октября 1941 г.
ПРИЛОЖЕНИЕ: Упомянутое на « 9 « листах.
НАЧАЛЬНИК МЕСТНОЙ ПВО ЛЕНИНГРАДА — ПОЛКОВНИК /ЛАГУТКИН/
Отпечат. 6 экз. разослано по списку экз. № 6 — в дело. 17.10.1941 г. / ок.

ОПЕРАТИВНАЯ СВОДКА № 52
ШТАБА МЕСТНОЙ ПРОТИВОВОЗДУШНОЙ ОБОРОНЫ ГОРОДА ЛЕНИНГРАДА
О РЕЗУЛЬТАТАХ АРТИЛЛЕРИЙСКОГО ОБСТРЕЛА И ВОЗДУШНОГО НАПАДЕНИЯ НА ГОРОД К 10.00 17 ОКТЯБРЯ 1941 Г.

№ № п/п	Места и очаги поражения	Характер и размеры поражения и разрушения	Время обнаружения		Наименование сил и средств, введенных для ликвидации поражения	Время		Что сделано по ликвидации поражений
			часы	мин.		ввода подразделений	окончания работ	
1	2	3	4	5	6	7	8	9
		16 октября город подвергался артиллерийскому обстрелу с 11.30 до 17.00 и бомбардировке с воздуха по сигналу «Воздушная Тревога» в 19.23. Всего за 16 октября 1941 г. по городу было подано 2 сигнала «Воздушная Тревога» с общей продолжительностью 1 час 14 мин. В результате артобстрела и бомбометания с воздуха образовались очаги поражения:						
1.	СМОЛЬНИНСКИЙ РАЙОН В 9-ти домохозяйствах и на объектах района: Военный госпиталь, Советский пр. 63, Ликеро-Водочный завод, Ф-ка Бебеля, Трам. Парк Смирнова, Комбинат им. Кирова, 3-я Мебельная фабрика, Товарный склад	235 зажигательных бомб. Возникли пожары. Советский пр. 63, Военный госпиталь, на чердаке дома №43-б, по ул. Салтыкова-Щедрина, чердачное перекрытие и 1 комната д. № 3 по Ярославской ул. Пострадавших нет.	19 До 21	35 32	2 отд. УПК 8 уч. 2 отд. УПК 9 уч. 1 отд. 12 ГВПК 1 отд. УПК 23 уч. 1 отд. 7 ГПК Объектовые команды, Группы самозащиты домохозяйств.	19.36	21.37	Пожары и бомбы ликвидированы.
2.	ЛЕНИНСКИЙ РАЙОН	Район подвергался артобстрелу и бомбометанию с воздуха.						
	Ф-ка «Сов. Звезда»	1 арт. снаряд. Разрушений и повреждений нет. Пострадавших: ранен — 1 чел.	16	30	Объектовая МС к-да	16.30	16.35	Пострадавшему оказана помощь.
	В 3-х домохозяйствах и артилл. ул. района	68 зажигательных бомб. Пожаров и пострадавших нет.	19	35	Группы самозащиты домохозяйств.	19.35	19.55	Бомбы ликвидированы.

		Всего по Ленинскому району: Сброшено зажигательных бомб — 68 Артиллерийских снарядов — 1 Пострадавших: ранен — 1 человек						
3.	ПЕТРОГРАДСКИЙ РАЙОН В 8-ми домохозяйствах и на объектах: Госнардом, склады арт. музея, Петрокрепость и гараж	64 зажигательных бомбы. Возник пожар в Госнардоме. Сгорели американские горы, стеклянный театр и деревянные постройки. Пожар в кинотеатре «Великан».	20	00	УПК 17 участка УПК 29 участка 1 ГПК 10 ГПК 10 поливочных машин 4-го полка НКВД, 9 поливочных машин службы дегаз. города	20.10		Пожар локализован. Работы продолжаются.
4.	ПРИМОРСКИЙ РАЙОН 3-д «Красная Бавария», завод АГ, завод «Вулкан», Стадион им. Кирова, фабрика «Кр. Парус», Тарная фабрика	129 зажигательных бомб. Возникли пожары: на заводе «Кр. Бавария» и Тарной фабрике. Пострадавших нет.	19	40	24 ГВПК, Объектовые команды.	20.00		Пожары и бомбы ликвидированы.
5.	ВОЛОДАРСКИЙ РАЙОН Хрустальная ул. 14	1 фугасная бомба во дворе конбазы. Разрушен склад с конным имуществом, часть сарая и несколько телег. Пострадавших нет.	19	44				
	Хрустальная 20	1 фугасная бомба. Разрушено крыльцо деревянного дома.	19	44				
	Глазурная ул. 17	1 фугасная бомба. Разрушена часть одноэтажного деревянного дома.	19	44				Население из дома выведено и размещено в других домах.
	Глазурная 21	2 фугасные бомбы. Не разорвались.	19	44	Подрывн. взвод района	20.55	16.10	Население удалено из опасной зоны. Работы проводятся по разрядке фугасных бомб.
		Всего по Володарскому району: Сброшено фугасных бомб — 5						
6.	МОСКОВСКИЙ РАЙОН	Район подвергался артобстрелу и бомбометанию с воздуха.						
	Стр-во Дома Совета	15 артснарядов в районе строительства. Разрушений и пострадавших нет.	С 11 До 12	30 00				
	3-д Крупных блоков, район завода Менделеева, Чернигов. Холодильники, Ломаная ул. №10	11 арт. снарядов. Снарядами разбита крыша и перекрытие барака по Ломаной ул. №10.	13 До 17	20 00				
	Касимовская ул. 8	1 арт. снаряд в районе домов. Пострадавших: ранено — 3 чел.	13	50	Звено РОКК 11 уч-ка	14.00	14.20	Пострадавшим оказана помощь.
	Сызранская ул. 23	1 арт. снаряд. Пострадавших: убит 1 чел.	14	10				
	Мариинская д. 3	1 арт. снаряд во дворе. Пострадавших: ранен — 1 чел.	17	00	Воинская часть	17.08	17.10	Пострадавшему оказана помощь.
	В 3-х домах и Коксо-Газовом заводе района	22 зажигательных бомбы. Возник пожар по Стрельбищенской ул. Сгорели 2 небольших деревянных сарая.	21	00	26 ГПК	20.05	20.30	Бомбы и пожар ликвидированы.
		Всего по Московскому району: Сброшено зажигательных бомб — 22 Артиллерийских снарядов — 29 Пострадавших: ранено — 4 человека Убит — 1 человек.						

7.	КУЙБЫШЕВСКИЙ РАЙОН В 87 домохозяйствах района	604 зажигательных бомбы. Возникли пожары: ул. Рубинштейна 9/3 — столярная мастерская во дворе и по ул. Рубинштейна 34 — склады утиль-сырья во дворе.	19 До 20	50 03	УПК 27 участка, УПК 5 участка, ГПК Группы самозащиты дом.	19.52	20.15	Пожар и бомбы ликвидированы.
	Поварской пер. 2	1 фугасная бомба. Пробита крыша, чердачное перекрытие и частично стены флигеля. Во дворе возник небольшой пожар. Пострадавших: ранено — 8 человек.	19	57	1 отд. УПК 5 уч. 1 отд. МСК 5 уч. Звено дружины РОКК. Отд. АВК 5 участка.	20.10	20.50	Пострадавшим оказана помощь. Пожар ликвидирован.
		Всего по Куйбышевскому району: Сброшено фугасных бомб — 1 зажигательных бомб — 604 Пострадавших: ранено — 8 человек						
8.	ВАСИЛЕОСТРОВСКИЙ РАЙОН 9-я линия №4	1 фугасно-зажигательная бомба. Воронка. Пострадавших нет.	20	03	1 отд. АВК 15 уч-ка	20.30	22.30	Воронка заделана
	12-я линия 59	2 зажигательных бомбы	20	03	Группа самозащиты	20.10		Бомбы ликвидированы.
		Всего по В / Островскому району: Сброшено фугасных бомб — 1 зажигательных бомб — 2						
9.	ДЗЕРЖИНСКИЙ РАЙОН В 12-ти домохозяйствах и учреждениях района	211 зажигательных бомб. Возникли пожары: Конюшенная пл. 2 — на чердаке, Инженерная 4 — Этнографический музей — сгорела толевая крыша.	19	30	8 ГПК	19.35	21.10	Пожары и бомбы ликвидированы.
10.	КИРОВСКИЙ РАЙОН	Район подвергался артобстрелу и бомбометанию с воздуха.						
	Торговый порт	17 артснарядов и 1 зажигательная бомба. В результате: разрушена часть здания лесозавода, жилой барак по Гапсальской ул. 5, обрыв трамвайных проводов у Межевого канала, повреждение электроосветительной сети на Гапсальской ул. 1, поврежден компрессор и части готовых изделий — судоремонтного завода. Пострадавших: ранено — 7 чел. Убито — 5 чел.	16 До 16 и 20	00 07 00	Объектовые команды	16.05		Пожар ликвидирован. Пострадавшим оказана помощь. Восстановительные работы продолжаются.
	Завод Лит. «В»	2 артснаряда. Разрушена стена и крыша гаража.	16	15				
	З-д «Кр. Автоген»	1 снаряд не разорвался, на проезжей дороге.	16	25	Подрывной взвод района	16.35		Работы проводятся.
	Ф-ка «Равенство»	250 зажигательных бомб. Возник пожар хлопкового склада.	19	55	19 ВПО, 14 УПК, 31 УПК.	19.57	20.10	Пожар ликвидирован.
	Болдырев 28	40 зажигательных бомб. Пожар столовой и 8 домов. Пострадавших: Ранено — 4 человека.	20	00	1 автонасос Кировского завода, 14 УПК, 41 ВПО, 27 ВПО, 31 УПК, 10 ВПО, 2 поливочные машины службы дегазации города.	20.03	22.10	Пожар ликвидирован.
	В 6-ти домохозяйствах района	132 зажигательных бомбы.	20	10	Группы самозащиты	20.12	20.15	Бомбы ликвидированы.
		Всего по Кировскому району: Сброшено зажигательных бомб — 422 Артиллерийских снарядов — 20 Пострадавших: ранено — 11 человек Убито — 5 человек.						

11.	СВЕРДЛОВСКИЙ РАЙОН 3-д «Севкабель» — Кожевенная линия 37	9 артснарядов 6 дюймов и 8 артснарядов 3 дюйма. Частично повреждены: Фидерная подстанция, в 8 цехе (вышел из строя 1 станок), большой козловский кран. В семи цехах на 75 % выбиты рамы и стекла. Перебит водопровод спиннерной системы в цехе №12. Повреждена узкоколейка. Оборваны трампровода. От возникших пожаров сгорели: Ново измерительная высоковольтная станция, транспортный и фактурный отделы. Частично сгорели: Джут размоточный, джут пропиточный, отделы цеха №2 и склад №2 готовых изделий. Пострадавших: ранено — 25 человек, убито — 5 человек.	12 13	30 35	3 отделения 18 ГПК, 2 отделения 16 ГПК, 2 отделения 9 ГПК, 10 поливочных цистерн, отделение МСК 16 уч-ка, 3 машины Скорой помощи отделений РПВ. Объектовые формирования. Отряд краснофлотцев.	12.40 — 13.10	16.30	Пожары ликвидированы. Пострадавшим оказана помощь, эвакуированы в больницы. Перебитый водопровод перекрыт. Поврежденная трамвайная электролиния отключена. Восстановительные работы продолжаются.
	Казармы КБФ Кожевенная 41	6 артснарядов 3 дюйма. Незначительно повреждено здание. Легко ранено 2 человека.	12 13	30 35	Силы части			Пострадавшим оказана помощь.
	Ф-ка В. Слуцкой Кожевенная 34	12 артснарядов в залив, 2 артснаряда на наб. ф-ки В. Слуцкой. Повреждений и пострадавших нет.	12 13	00 00				
	Пр. Прол. Победы 77 Площадь у Дворца Культуры им. Кирова	1 артснаряд 3 дюйма. Частично выбиты стекла во Дворце Культуры, обрыв осветительных проводов на Клубном пер. Ранен 1 человек.	12	38	Группа самозащиты.	12.38	12.42	Пострадавшему оказана помощь.
	Завод №189	13 артснарядов, из них 3 — в воду. Загорание в цехе №5. Разбит паровоз. Пострадавших: ранено — 12 человек.	16	00	Объектовые формирования.	16.00	16.35	Загорание ликвидировано. Пострадавшим оказана помощь, тяжело раненые эвакуированы в б-цу им. Ленина.
	3-д «Кр. Металлист» 17 линия 52–54	120 зажигательных бомб. Возникли пожары травильного, инструментального и механического цехов.	20	15	5 отделение ГПК	21.10	3.30	Пожар ликвидирован.
	Трампарк им. Леонова — пр. Мусоргского 77	10 зажигательных бомб.	20	10	Объектовые формирования.	20.10	20.22	Зажигательные бомбы ликвидированы.
	3-д им. Котлякова Пр. Железнякова 52	30 зажигательных бомб.	20	15	–II–	20.15	20.45	–II–
	15, 16, 17 линии, Пр. Железнякова, Камская ул., Смоленское кладбище	171 зажигательная бомба.	20	15	Группы самозащиты.	20.15	20.30	–II–
	6-я линия д. 81	5 зажигательных бомб. Частично сгорело чердачное перекрытие.	20	15	16 УПК 2 отд. ГПК Взвод АВК и уч.	20.25	22.45	Зажигательные бомбы и пожар ликвидированы.
		Всего по Свердловскому району: Сброшено зажигательных бомб — 336 Артиллерийских снарядов — 51 Пострадавших: ранено — 40 человек Убито — 5 человек.						
		ВСЕГО ПО ГОРОДУ ЛЕНИНГРАДУ ЗА 16 ОКТЯБРЯ 1941 г.: Сброшено фугасных бомб — 7 –II– зажигательных — 2093 Артиллерийских снарядов — 101 Пострадавших: ранено — 64 человека Убито — 11 человек.						

		17 октября 1941 года город подвергался бомбардировке с воздуха по сигналам «ВТ», поданным 0.31 и 1.42 В результате воздушных налетов противника по предварительным данным образовались очаги поражения:						
1.	МОСКОВСКИЙ РАЙОН Международный пр. 77	2 зажигательных бомбы на территории улицы.	0	55	Группы самозащиты.	0.55	1.05	Зажигательные бомбы ликвидированы.
	Ф-ка «Скороход» Заставская 15	57 зажигательных бомб — один пожар, загорелись склад ящиков, пустые бочки, производственные цеха. Частично обгорели чердачные перекрытия, несколько бочек и ящиков.	0	55	ОПК, 14 ГПК, одно отделение 33 УПК И 12 УПК.	0.57	1.35	Пожар ликвидирован.
	З-д им. Егорова Международный 99.	20 зажигательных бомб — один пожар, загорелся забор и частично чердак цеха.	0	55	ОПК и 12 УПК.	1.00	1.40	Пожар ликвидирован.
	Спец-картонная фабрика Международный 97	18 зажигательных бомб — на крышах и территории фабрики.	0	55	ОПК.	1.00	1.10	Зажигательные бомбы ликвидированы.
	Б-ца им. Коняшина Международный 96	6 зажигательных бомб — загорание забора и прачечной.	1	50	Унитарная команда.	1.55	2.00	Зажигательные бомбы и пожар ликвидированы.
	Международный 90	120 зажигательных бомб — возник пожар, сгорели сараи с дровами и 3 склепа на кладбище. Ранен 1 человек.	1	50	14 ГПК и 33 УПК, Звено МСК.	2.00	4.00	Пострадавшему оказана помощь. Зажигательные бомбы и пожар ликвидированы.
	З-д «Пищевик»	13 зажигательных бомб — на крышах склада готовой продукции. Пострадавших нет.	1	50	ОПК	1.53	2.00	Зажигательные бомбы ликвидированы.
	Черниговский холодильник — Черниговская 9	1 зажигательная бомба на территории.	1	50	–II–	1.50	1.55	–II–
	Грузо-трам. Парк Международный 71	4 зажигательных бомбы на территории.	1	53	–II–	1.55	2.00	–II–
	Склад им. Бадаева Киевская ул. 1	4 зажигательных бомбы на территории склада.	1	50	–II–	1.50	2.00	–II–
	Ф-ка «Прол. Победа» №2 — Цветочная 6	2 зажигательных бомбы на территории фабрики.	1	50	–II–	1.50	2.00	–II–
	1-й Хлебозавод Митрофаньевская 1	1 зажигательная бомба на территории завода.	1	50	–II–	1.50	1.55	–II–
	Автобаза №1 — Киевская 1	1 зажигательная бомба на территории.	1	50	–II–	1.52	1.55	–II–
	Конюшни Ипподрома Боровая ул. 53	1 фугасная бомба около конюшни. Осколками пробита конюшня. Пострадавших: убит — 1 человек Ранено лошадей — 5 Убито и прирезано — 4	1	55	2 звена веткоманды 12 участка.	2.00	4.00	Пострадавшим лошадям оказана помощь.
	Новодевичье кладбище	Зажигательные бомбы.	1	50	Группы самозащиты.	1.55	2.00	Зажигательные бомбы ликвидированы.
		Всего по Московскому району: Сброшено фугасных бомб — 1 –II–зажигательных бомб — 249 Пострадавших: Убито — 1 человек Ранено — 1 человек Ранено лошадей — 5 Убито –II–— 4.						

2.	ДЗЕРЖИНСКИЙ РАЙОН Конюшенная площадь Спорт зало	1 фугасная бомба. Пробиты крыша, чердачное перекрытие, разорвалась в спортзале. Ранен 1 человек.	00	32	Объектовые формирования, Отд. АВК 6 участка.			Пострадавшему оказана помощь. Работы будут производиться с утра 17.10.41 г.
	Ул. Халтурина 14	1 фугасная бомба. Взорвалась на чердаке. Сорвана крыша, пробито верхнее перекрытие. Ранено 2 человека. 1 фугасная бомба во дворе.	00	32	Группа самозащиты, взвод АВК 6 участка.			Пострадавшим оказана помощь. Производится разборка завала. Работы продолжаются.
	Кан. Грибоедова у домов 2 и 5	1 фугасная бомба. Воронка на мостовой. Пострадавших нет.	00	32				
	Ул. Ракова уг. Ул. 3-го Июля	1 фугасная бомба. Разрушен трамвайный путь.	00	32	Восстановительная бригада сл. Пути Лентрамвая.	2.00	6.35	Трам. путь восстановлен.
	Инженерная 4 Русский музей	1 фугасная бомба. Воронка у главного подъезда. Выбиты стекла. Пострадавших нет.	00	32	Объектовые формирования			Произведена разведка.
	Конюшенная площадь У бензоколонки	1 фугасная бомба. Воронка на дороге. В окружающих домах выбиты стекла. Пострадавших нет.	00	32	Сан. Звено МСК 6 участка.			Произведена разведка.
	Наб. 9 Января 13 <нрзб.>	1 фугасная бомба во дворе — в доме выбиты стекла, повреждена крыша. Пострадавших нет.	00	32	Группа самозащиты.			Произведена разведка.
	Сад им. МОПРа Сев. Зап. Сторона церкви «На Крови»	2 фугасные бомбы. Выбиты стекла в общежитии Русского Музея. Частично разрушена церковь. Пострадавших нет.	00	32	Объектовые формирования.			Произведена разведка. Пострадавших не обнаружено.
		Всего по Дзержинскому району: Сброшено фугасных бомб — 10 Пострадавших: ранено — 3 человека.						
3.	ОКТЯБРЬСКИЙ РАЙОН Артель им. Огородникова — Международный 10/12, Фонтанка 103	2 фугасные бомбы во дворе. Частично сорвана крыша дома 103, выбиты стекла в домах. Ранено 2 человека.	00	45	Группа самозащиты, звено МСК 2 участка.	0.45	1.35	Произведена разведка. Пострадавшим оказана помощь.
	Колхозный рынок Октябрьского района	1 неразорвавшаяся фугасная бомба.	7	15	Посты милиции. Отделение РПВ.	7.30		Произведено оцепление. Работы по извлечению и разрядке неразорвавшейся бомбы продолжаются.
		Всего по Октябрьскому району: Сброшено фугасных бомб — 3 Пострадавших: ранено — 2 человека.						
4.	ФРУНЗЕНСКИЙ РАЙОН Витебский вокзал	1 фугасная бомба разорвалась между 3 и 4 платформами. Пострадавших нет.	0	55	Формирования дороги. Отд. Подрывного взвода района.			Произведена разведка. Донесение о неразорвавшейся бомбе не подтверд.
	Предтеченская 62	1 фугасная бомба. Пробито чердачное перекрытие. Разрушена 1 квартира.	1	10	Отделение РПВ. –II– АВК 4 уч. Группа самозащиты дома.	1.20	1.30	Произведена разведка. Разборка завала. Пострадавших не обнаружено. Донесение о неразорвавшейся бомбе не подтверд.
	Лиговская ул. 83	1 фугасная бомба во дворе. Частично разрушена квартира полуподвала.	1	10	Отделение АВК. Группа самозащиты дома.	1.20	2.15	Произведена разведка разрушения. Пострадавших не обнаружено.
	3-д 2-й Пятилетки Лиговская 62	1 фугасная бомба. Воронка между корпусами цехов. Частично выбиты стекла в цехах. Пострадавших: Ранено — 4 человека Убито — 1 человек.	0	55	Объектовые формирования, Отделение МСК 4 уч-ка.			Пострадавшим оказана помощь.

	Военно Мед. Училище, Лазаретный пер. 4	5 фугасных бомб. Частично разрушен гараж. Пострадавших: ранено — 7 человек, убит — 1 человек	1	10	Формирования В/Ч.			Пострадавшим оказана помощь.
		Всего по Фрунзенскому району: Сброшено фугасных бомб — 9 Пострадавших: ранено — 11 человек. Убито — 2 человека.						
5.	СМОЛЬНИНСКИЙ РАЙОН Ул. Красного Электрика 5, 7	1 фугасная бомба на улице. Разрушен водопровод.	0	43	Бригада Ленводопровода	0.50		Вода перекрыта. Восстановительные работы продолжаются.
	Октябрьская ж.д. Московская — Пассажирская	3 фугасные бомбы. Повреждено 1 звено пути № 5 — сошло с рельс 3 вагона, завален землей путь № 4 — на пути сошел с рельс 1 вагон. Незначительно повреждена стена вагонного сарая. Пострадавших нет.	0	43	Восстановительные бригады дороги.	8.00		Восстановительные работы продолжаются.
	Пр. 25 Октября 91	2 фугасные бомбы во дворе. Разрушена прачечная.	1	51	Отделение МСК 9 уч-ка	1.57	2.00	Произведена разведка, пострадавших не обнаружено.
	Пр. 25 Октября 95	2 фугасные бомбы. Пробита крыша, повреждены дымоходы.	1	51	Командирская разведка	2.10	2.30	–II–
	Харьковская 11	1 фугасная бомба во дворе, разрушен деревянный сарай.	1	51	–II–	2.10	2.30	–II–
	Харьковская 9, 11	1 фугасная бомба на проезжей части. Поврежден трамвайный путь. 1 фугасная бомба во дворе дома №9. Разрушен сарай.	1	51	Подразделение 4-го полка.	2.03	2.13	–II–
	Полтавская 5	1 фугасная бомба. Частично повреждена крыша дома. Ранен 1 человек.	1	51	Отделение МСК 8 уч-ка	1.59	2.03	Пострадавшему оказана помощь.
	Тележная 13	1 фугасная бомба во дворе. Частично поврежден флигель.	1	51	Группа самозащиты дома.	1.51		Произведена разведка, пострадавших не обнаружено.
	Тележная 17–19, Мастерские Авторемснаба	2 фугасные бомбы. Частично разрушено чердачное перекрытие и верхний этаж дома. Пострадавших нет.	1	51	Объектовые формирования.	1.55		Восстановительные работы продолжаются.
	Миргородская 3 Против б-цы им. Боткина	1 фугасная бомба — на дороге. Разбита грузовая машина. Ранен 1 человек.	1	51	Машина Скорой помощи.		2.10	Пострадавшему оказана помощь.
	Гончарная 16	1 фугасная бомба. Частично повреждена крыша дома.	1	51	Командирская разведка.			Пострадавших не обнаружено.
	Гончарная против дома №19	1 фугасная бомба на дорогу. Ранено 7 человек.	1	51	Отделение МСК 9 уч-ка	1.57	2.10	Пострадавшему оказана помощь.
	Гончарная д. 23	1 фугасная бомба на дорогу. Пострадавших нет.	1	51	Группа самозащиты дома.			Произведена разведка.
	Гончарная 21	1 фугасная бомба во дворе, разрушен сарай. Пострадавших нет.	1	51	–II–			–II–
	Гончарная 29	1 фугасная бомба. Частично разрушена крыша и чердачные переборки. Пострадавших нет.	1	51	Группа самозащиты.			Произведена разведка.
	Гончарная д. 27	1 фугасная бомба. Частично разрушен досчатый сарай. Пострадавших нет.	1	51	–II–			–II–
		Всего по Смольнинскому району: Сброшено фугасных бомб — 22 Пострадавших: ранено — 9 человек.						

	ВСЕГО ПО ГОРОДУ ЛЕНИНГРАДУ ЗА 17 ОКТЯБРЯ 1941 г.: Сброшено фугасных бомб — 45 –II– зажигательных — 249 Пострадавших: ранено — 26 человек Убито — 3 человека. Ранено лошадей — 5 Убито –II– — 4							
	По сигналу «Воздушная тревога», поданному в 7.49, повреждений не было.							

Оперативная сводка закончена составлением в 10.00 17.10.41 г.
НАЧАЛЬНИК ШТАБА МПВО гор. ЛЕНИНГРАДА МАЙОР /ТРЕГУБОВ/
ВОЕНКОМ ШТАБА МПВО гор. ЛЕНИНГРАДА /ЧЕПУРИН/
НАЧАЛЬНИК 1-ГО ОТДЕЛА КАПИТАН /МИХАЙЛОВ/
Отпечатано 6 экз. Разослано по списку. 17.10.41 г. / ас.

▲ 17 октября 1941 года. Во время налёта фашистских стервятников фугасная бомба попала в жилой дом. Находившийся вблизи от места поражения участковый инспектор N-ского отделения милиции Г. Я. Венедиктов услышал крики и стоны. Сразу же бросившись в разрушенный дом, он обнаружил среди обломков тяжело раненых мужчину и ребёнка. Тов. Венедиктов отнёс раненых в безопасное место, где им была оказана медицинская помощь.

17 октября 1941 года

Наталья Сахновская,
артистка балета Кировского театра:

...Налёты становятся все интенсивней, не успевает одна партия самолётов отлететь, как надвигается другая... Вдруг наша квартира озарилась розовым светом, доносятся крики людей... Мы выбежали на улицу. Фашистские лётчики забрасывают город зажигательными бомбами. Возникают пожары. Загорелся наш театр Народный Дом, пламя перекидывается и охватывает все деревянные постройки аттракционов парка, факелом горят американские горы, пострадал и зоопарк. Бедные звери мечутся в клетках и тоже стали жертвами войны... Полыхает огромное пламя... Зарево предательски освещает город красным светом... светло, как днём... зловеще красиво.
Массированный налёт длился без конца. На борьбу с «зажигалками» мобилизовались все, кто только мог. Я с Робертом заняла вахту на крыше. Нет слов передать то состояние обречённости и страха, которое охватывает при виде надвигающейся на тебя тучи бомбардировщиков, и слушать гул их моторов...
Как огненные шары, падают раскалённые фугасные бомбы... Дома превращаются в руины, гибнут люди, дети... Совершенно измученными вернулись мы домой, продежурив на крыше несколько часов. Сгорел наш театр, где теперь пойдут наши спектакли? Проклятые фашисты...

Павел Лукницкий,
корреспондент ТАСС,
запись в дневнике от 19 октября 1941 года:

По приезде домой я узнал, что два дня назад немецкие самолеты, сбросив полосой зажигательные бомбы на Петроградскую сторону, угодили несколькими десятками бомб и в наш дом и во двор его. Отец, в тот момент находившийся под аркой ворот, пошел в дом. Дойдя до середины двора и увидев падающие вокруг него бомбы, побежал, добежал до двери, вошел в нее. И в тот же миг одна из бомб упала в одном метре от двери, на то место, где за несколько секунд до этого находился отец. Он, однако, не растерялся, вбежал в квартиру, выхватил из ящика с песком деревянную лопатку и выбежал с нею обратно, стал гасить песком бомбы. Людмила Федоровна потушила во дворе несколько «зажигалок», а затем помчалась на чердак, где разгоралась, грозя пожаром, одна из бомб. Единственная женщина среди прибежавших туда же мужчин, она потушила и эту бомбу.
В общем, все без исключения двадцать шесть бомб, упавших на наш дом, на двор и на дрова, были погашены. Несколько других домов, оказавшихся в полосе бомбежки, загорелось, возникло несколько крупных пожаров, бушевавших долго.



▲ Детские ясли №237 Куйбышевского райздравотдела переведены в бомбоубежище, которое устроено в подвальном помещении Музея истории религии Академии Наук СССР (здание Казанского собора), где раньше был отдел истории инквизиции. Здесь находится около 10 детей. 22 октября 1941 года.

► Роберт Гербек и Наталья Сахновская во время воздушного налёта на Ленинград осенью 1941 года.

Художник Зубарев Олег Игоревич. 19/26 см, бумага/карандаш. 2021 год.



1-ый отдел
18 ОКТЯБРЯ 1941 г.
исх. №866 / сс

РАССЕКРЕЧЕНО
СОВ. СЕКРЕТНО
Экз. №6

ЧЛЕНУ ВОЕННОГО СОВЕТА СЕКРЕТАРЮ ЦК ВКП(б) тов. ЖДАНОВУ.
ПРЕДСЕДАТЕЛЮ ИСПОЛКОМА ЛЕНГОРСОВЕТА ДЕПУТАТОВ ТРУДЯЩИХСЯ т. ПОПКОВУ.
СЕКРЕТАРЮ ЛЕНИНГРАДСКОГО ГОРКОМА ВКП /б/ тов. КУЗНЕЦОВУ.
НАЧАЛЬНИКУ ПВО ЛФ Генерал-майору КРЮКОВУ
НАЧАЛЬНИКУ УПРАВЛЕНИЯ НКВД ЛО — КОМИССАРУ ГОСБЕЗОПАСНОСТИ 3-го РАНГА тов. КУБАТКИНУ.
Представляю оперативную сводку № 53 о результатах артиллерийского обстрела и воздушного налета противника на город Ленинград к 10.00 18 октября 1941 г.
ПРИЛОЖЕНИЕ: Упомянутое на « 9 « листах.
НАЧАЛЬНИК МЕСТНОЙ ПВО ЛЕНИНГРАДА — ПОЛКОВНИК /ЛАГУТКИН/
Отпечат. 6 экз. разослано по списку экз. № 6 — в дело. 17.10.1941 г. / ое.

ОПЕРАТИВНАЯ СВОДКА № 53
ШТАБА МЕСТНОЙ ПРОТИВОВОЗДУШНОЙ ОБОРОНЫ ГОРОДА ЛЕНИНГРАДА О РЕЗУЛЬТАТАХ АРТИЛЛЕРИЙСКОГО ОБСТРЕЛА И ВОЗДУШНОГО НАПАДЕНИЯ К 10.00 18 ОКТЯБРЯ 1941 Г.

№ № п/п	Места и очаги поражения	Характер и размеры поражения и разрушения	Время обнаружения		Наименование сил и средств, введенных для ликвидации поражения	Время		Что сделано по ликвидации поражений
			часы	мин.		ввода подразделений	окончания работ	
1	2	3	4	5	6	7	8	9
		17 октября 1941 года город подвергался артиллерийскому обстрелу и бомбардировке с воздуха по сигналам: 0.31, 1.42, 19.10, 20.55 и 23.10. Всего за 17 октября по городу подано 7 сигналов «Воздушная Тревога» с общей продолжительностью 4 часа 10 минут. В результате артиллерийского обстрела и бомбардировки с воздуха образовались очаги поражения:						
1.	СМОЛЬНИНСКИЙ РАЙОН Московская Пассажирская	3 фугасные бомбы. Разрушена стена вагонного сарая, частично разрушены железнодорожные пути между 3 и 4 километром. На 5 ходовом пути одна неразорвавшаяся бомба.	0	43	Объектовые команды и подрывной взвод Куйбышевского района.	9.00		Разборка завала. Производится работа по извлечению бомбы.
	Московская Товарн.	1 фугасная неразорвавшаяся бомба. Частично поврежден 1 жел. дор. путь.	2	20	Подрывной взвод Куйбышевского района.	9.00		Производится работа по извлечению бомбы.
	Ул. Кр. Электрика 55 (автобаза № 5)	2 фугасные бомбы. Частично разрушен деревянный сарай автобазы и водопровод.	0	43	Объектовые команды и бригада сл. Водоканал.	9.05		Произведена разборка завала. Вода перекрыта. Производятся восстановительные работы.
	Гончарная ул. 19, 23, 27, Харьковская 9, 11, Миргородская 3	7 фугасных бомб. Взорвались на улицах и во дворах. Поврежден деревянный сарай д. №27 по Гончарной ул. и в доме № 9 по Харьковской ул. Трамвайный путь у дома № 9 по Харьковской улице. Разбита 1 грузомашина. Пострадавших: ранено 2 человека.	1	51	Группы самозащиты жил. домов. Бригады Трам. Тролл. Управл., Отд. МСК 8 участка.	1.59		Пострадавшим оказана помощь. Производятся работы по разборке разрушений.

	Пр. 25 Октября 95	4 фугасные бомбы. Разрушено помещение прачечной, крыши и стояков-дымоходов.	1	51	Отд. МСК 9 уч-ка и группа самозащиты дома и авар. восст. бригада района.	1.57		Производится разборка завала и разрушений.
	Гончарная 16	1 фугасная бомба. Разрушены крыша и стояки-дымоходы. Пострадавших: ранен 1 человек.	1	51	Отделение МСК –||– АВК	1.59		Производятся работы по разборке.
	Гончарная 21 и 29	2 фугасные бомбы. Частично разрушен деревянный полуразобранный сарай и крыша дома. Пострадавших: ранен 1 человек.	1	51	Отделение МСК	1.59		Производятся восстановительные работы.
	Полтавская 5	1 фугасная бомба. Частично повреждена крыша.	1	51	Взвод АВК.	2.15		Производится восстановление крыши.
	Тележная 13	1 фугасная бомба. Разрушена часть угла верхнего этажа 4-х этажн. каменного дома.	1	51	Отделение АВК бригада авар. восст. отряда района.	1.59		Разборка поврежденной части дома.
	Тележная 17–19, Авторемснаб	2 фугасные бомбы, разорвались внутри мастерской. Пробита крыша и чердачное перекрытие. Повреждена часть оборудования.	1	51	Объектовые команды.	1.53		Производится разборка завала и восстановление оборудования.
	В домах №18, 20 по Гончарной улице и №12 по Миргородской улице	От взрывной волны, осколков бомб и осколков стекол. Пострадавших: ранено — 6 человек.			2 отделения МСК и Скорая помощь.	1.59		Пострадавшим оказана помощь.
2.	МОСКОВСКИЙ РАЙОН Международный 77, 97 (спецкартонная фабрика), завод «Пищевик», Черниговский Холодильник. Грузотрампарк, склад им. Бадаева, Пролетарская Победа №2, 1 Хлебозавод и на территории улиц	46 зажигательных бомб. Пожаров не возникло.	От 0 До 1	55 55	Объектовые команды и группы самозащиты жил. домов.	0.55	2.00	Зажигательные бомбы ликвидированы.
	Ф-ка «Скороход»	57 зажигательных бомб. Пожары в складе ящиков, пустых бочек и производственных цехов. Обгорели чердачные перекрытия, несколько бочек и ящиков.	0	55				
	Завод Егорова	20 зажигательных бомб. Пожар на чердаке цеха и забора.	0	55	Объектовая и участковая команды.	1.00	1.40	Пожар ликвидирован.
	Больница Коняшина	6 зажигательных бомб. Возник небольшой пожар прачечной и забора.	1	50	Унитарная объектовая команда.	1.55	2.00	Пожар ликвидирован.
	Международный 90	120 зажигательных бомб. Пожар. Сгорели сараи с дровами и 3 склепа. Пострадавших: ранен 1 чел.	1	50	Звено МСК 14 ГПК и 33 УПК	2.00	4.00	Пострадавшему оказана помощь. Пожар ликвидирован.
	Боровая 53. Конюшни Ипподрома	1 фугасная бомба. Осколками пробиты стены конюшни. Пострадавших: убит — 1 человек Убито — 4 лошади Ранено — 5 лошадей	1	55	2 звена веткоманды	2.00	4.00	Пострадавшим лошадям оказана помощь.
		Всего по Московскому району: Сброшено фугасных бомб — 1 –||– зажигательных бомб — 249 Пострадавших: Ранено — 1 человек Убит — 1 человек Ранено лошадей — 5 Убито –||– — 4						

3.	ОКТЯБРЬСКИЙ РАЙОН Международный пр. 10/12	1 фугасная бомба — во дворе. Разрушений и пострадавших нет.	0	48	—	—	—	—
	Фонтанка 103	1 фугасная бомба. Сорвана часть крыши и разрушена часть стены дома. Пострадавших: ранено — 2 человека.	0	48	Звено МСК участка и группа самозащиты дома.	0.58	—	Производится разборка завала. Помощь пострадавшим оказана.
	Международный пр. 4, Колхозный рынок	1 фугасная бомба. Неразорвавшаяся.	0	50	2 отделения РПВ и звено Кр. Креста.	0.58		Производится извлечение фугасной бомбы.
	В районе улиц: Мясной, пр. Маклина, Матисова пер., ул. Союза Печатников, Дровяной, Канонерской, Войтика, 3 Июля и пр. Римского-Корсакова	24 артиллерийских снаряда. Образовались поражения: Мясная ул. 7 — пробита крыша. Матисов пер. 2 — разрушена часть стены. Завод №194 — вырван оконный вентилятор и повреждены ворота. Пр. Маклина 40 — в булочной выбиты рамы и частично повреждены стены. Дровяная 10 — разрушена часть стены дома. Канонерская 3, 5, 6, 7, 19/21 — частичное разрушение крыши и верхних перекрытий. Войтика 20 — разрушена часть стены. Ул. 3-го Июля 107 — частично разрушена лестница. Ул. 3-го Июля против домов 111/113 — порван трамвайный провод. Пробит настил Аларчина моста. Пострадавших: ранено 74 человека. Убито — 3 человека.	С 18 До 19	10 20	Медсанкоманды и дружины РОКК 1 и 35 уч-ков. Скорая помощь. Авар. Восстан. Команда и районный подрывной взвод.	18.15		Помощь пострадавшим оказана. Производится разбор разрушений.
	В районе Сенной пл. и прилегающих к ней улиц	200 зажигательных бомб. Возникли пожары: Кан. Грибоедова 57/59 — горели дрова и крыша над гаражом. Демидов пер. 5 — чердачное перекрытие.	2	00	УПК 2 и 35 участки. 1 автоход ВПК.	21.15		Зажигательные бомбы и начавшиеся пожары ликвидированы.
		Всего по Октябрьскому району: Фугасных бомб — 3 Зажигательных бомб — 200 Артиллерийских снарядов — 24 Пострадавших: Ранено — 76 человек Убито — 3 человека.						
4.	СВЕРДЛОВСКИЙ РАЙОН Завод №189	50 зажигательных бомб и 2 фугасные бомбы (упали в Неву). Разрушений, пожаров и пострадавших не было.	19	35	Объектовые команды.	19.35	19.42	Зажигательные бомбы ликвидированы.
	Кожевенная линия 23/25	4 зажигательных бомбы. Пожаров не возникло.	19	35	Группа самозащиты дома.	19.35	19.45	–11–
	Смоленское кладбище	10 зажигательных бомб.	19	35	—	—	—	—
		Всего по Свердловскому району: Фугасных бомб — 2 Зажигательных бомб — 64 15 артиллерийских снарядов упало в воду в Финском заливе, вне территории района.						
5.	КИРОВСКИЙ РАЙОН Пл. Кировского Дома Советов	1 артиллерийский снаряд. Разрушений нет. Пострадавших: ранено — 13 человек Убито — 3 человека.	15	33	Отделение МСК Дружины Кр. Креста. 1 машина Скорой помощи.	15.40	15.50	Пострадавшим оказана помощь.
	Завод Жданова	4 артиллерийских снаряда. Разрушений и пострадавших нет.	15	40	—	—	—	—

	Торговый порт	67 артиллерийских снарядов. Разрушения в угольной гавани: Жилой дом. Телефонная радиосеть. Столовая. Пожарный пирс. Ранен 1 человек. 15 зажигательных бомб. Пожаров не возникло.	С 11 До 17 19	20 35 35	Объектовые команды. Объектовые команды.	16.00 19.36	 19.40	Зажигательные бомбы ликвидированы.
		Всего по Кировскому району: Артиллерийских снарядов — 72 Зажигательных бомб — 15 Пострадавших: ранено — 14 человек Убитых — 3 человека.						
6.	ЛЕНИНСКИЙ РАЙОН Нарвский пр. 2 и 24, Пр. Газа 2 (Военно-Морской госпиталь)	4 артиллерийских снаряда. Разрушений и пострадавших нет.	17 18	00 20	—	—	—	—
	Завод им. Кирова	1 артиллерийский снаряд. Пробита крыша цеха №4.	18	20	Объектовые команды.	18.20		
	Фонтанка 156	1 артиллерийский снаряд. Разрушений нет. Пострадавших: ранен — 1 человек Убит — 1 человек	18	15	Группа самозащиты жилого дома.	18.15	18.45	Пострадавшему оказана помощь.
	Фонтанка 154	1 артиллерийский снаряд. Пробита крыша прачечной.	18	46	—	—	—	—
		Всего по Ленинскому району: Артиллерийских снарядов — 7 Пострадавших: ранен — 1 человек Убит — 1 человек.						
7.	ФРУНЗЕНСКИЙ РАЙОН Витебский вокзал	1 фугасная бомба. Разрушений и пострадавших нет.	0	55	—	—	—	—
	Предтеченская 62	1 фугасная бомба. Пробито чердачное перекрытие. Разрушена 1 квартира.	1	10	АВК 4 уч. Группа самозащиты дома. Отделение РПВ.	1.20	2.15	Произведена расчистка разрушений. Донесение о неразорвавшейся бомбе не подтверд.
	Лиговская ул. 63	1 фугасная бомба во дворе. Частично разрушена квартира полуподвала.	1	10	Отделение АВК. Группа самозащиты дома.	1.20	2.15	Произведена разведка разрушения.
	3-д им. 2-й Пятилетки	1 фугасная бомба. Воронка между корпусами цехов. Частично выбиты стекла в цехах. Пострадавших: Ранено — 4 человека Убит — 1 человек.	0	55	Объектовые команды, Отделение МСК.	1.00	1.40	Пострадавшим оказана помощь.
	Военно Мед. Училище, Лазаретный пер. 4	5 фугасных бомб. Частично разрушен гараж. Пострадавших: ранено — 7 человек, убит — 1 человек	1	10	Формирования воинской части.	—	—	Пострадавшим оказана помощь.
	Ул. 3-го Июля 32 и Апраксин Двор	4 зажигательных бомбы. Пожаров не возникло.	21	00	Группа самозащиты дома.	21.00	21.05	Зажигательные бомбы ликвидированы.
	Ул. 3-го Июля 34	5 зажигательных бомб. Загорелись чердачные перекрытия. Раскрыто 5–6 кв. метров крыши.	21	15	Отделение ГПК и отделение УПК.	21.25	22.40	Пожар ликвидирован.

		Всего по Фрунзенскому району: Фугасных бомб — 9 зажигательных бомб — 9 Пострадавших: ранено — 11 человек Убито — 2 человека.						
8.	ПРИМОРСКИЙ РАЙОН 3-д Кр. Бавария, завод Вулкан, фабрика Красн. Парус, Тарная фабрика, ФЗУ «Кр. Знамя» и жилые дома в районе	151 зажигательная бомба. Пожаров не возникло. Пострадавших: обожжено при тушении зажигательных бомб — 7 человек.	19	40	Объектовые команды и группы самозащиты.	19.40	19.55	Зажигательные бомбы ликвидированы.
	Фабрика «Канат»	1 фугасная бомба. Разрушений нет. Пострадавших: ранено — 3 человека, Убито — 2 человека	19	40	Объектовые команды.	19.45	20.05	Пострадавшим оказана помощь.
	Завод № 5	1 фугасная бомба. Разрушен водопровод. Ранен 1 человек.	19	40	Объектовые команды.	19.45	20.30	Пострадавшему оказана помощь. Водопровод перекрыт.
		Всего по Приморскому району: Фугасных бомб — 2 зажигательных бомб — 151 Пострадавших: ранено — 11 человек Убито — 4 человека.						
9.	КУЙБЫШЕВСКИЙ РАЙОН В районе улиц: Мучной пер., пр. 25 Октября, Мойка, ул. 3 Июля, Кан. Грибоедова, ул. Плеханова	53 зажигательных бомбы. Пожаров не возникло.	21	00	Группы самозащиты и унитарные команды.	21.00	21.15	Зажигательные бомбы ликвидированы.
	Мучной пер. 2	19 зажигательных бомб. Возник пожар в складском помещении.	21	00	Участковые и городские пожарные команды.	21.10	22.00	Пожар ликвидирован.
	Ул. 3-го Июля 29	1 комбинированная бомба. Пробита крыша, повреждено чердачное перекрытие. Возник пожар. Ранено 3 человека.	21	00	Группа самозащиты, отделение АВК, звено МСК и отделение УПК.	21.08	21.30	Пожар ликвидирован. Пострадавшим оказана помощь.
	Чернышев пер. 1	1 зажигательная бомба. Пожар в мебельном магазине.	20	00	Отделение Гостиного Двора и ГПК.	20.10	22.30	Пожар ликвидирован.
		Всего по Куйбышевскому району: Зажигательных бомб — 73 Пострадавших: ранено — 3 человека.						
10.	ПЕТРОГРАДСКИЙ РАЙОН В 76 домах и учреждениях района	541 зажигательная бомба. Пожары и загорания: Съезжинская ул. склад Райпищеторга — загорание крыши, Кировский пр. 73/75 пожар на чердаке.	19 До 19 И 23	20 32 12	Объектовые формирования и группы самозащиты.	19.38	23.50	Бомбы и пожары ликвидированы.
	Сытный рынок	10 зажигательных бомб. Пожар. Горели ларьки.	19	25	1 отделение 29 УПК 1 отделение 9 ГПК	19.30	20.30	Пожар ликвидирован.
	В.И.Э.М. ул. Акад. Павлова	48 зажигательных бомб. Пожар крыши здания института и общежития.	19	30	1 отделение УПК объектовой команды.	19.30	20.53	Пожар ликвидирован.
	Р В — 70 Пермская ул. 5	60 зажигательных бомб. Пожар деревянного сарая и навеса.	19	30	1 отделение 1 ГПК 1 отделение 18 УПК Объектовые команды.	19.32	20.50	Пожар ликвидирован.
	«Ленфильм» Кировский пр. 10	100 зажигательных бомб. Возник пожар крыш 3-х зданий ателье ф-ки.	19	30	4 цистерны 3 поливочных — службы дегазации города.	19.32	23.10	Пожар ликвидирован.
	3-д № 327 — ул. Акад. Павлова	12 зажигательных бомб. Загорание толевой крыши.	19	30	Объектовые команды.	19.32	19.55	Загорание и бомбы ликвидированы.

	З-д «Знамя Труда» Дивинская ул. 1	1 фугасная и 8 зажигательных бомб. Разрушена проходная и амбулатория. Повреждено подземное электрохозяйство. Пострадавших: ранен — 1 человек.	23	10	Объектовые команды.	23.10	23.25	Пострадавшему оказана помощь. Восстановительные работы проводятся.
	Трам. Парк Блохина, фабрика Луначарского, 2-й Хлебозавод, Петрокрепость, завод № 218, 212, ф-ки 8-го Марта, Самойловой, Госнардом, фабрика 1-ое мая и Механический завод	453 зажигательных бомб. Возник пожар: Петрокрепость — редакция «На Страже Родины», дровяного сарая и архива в домике Петра 1. Загорания: в Т/Парке Блохина, фабрика Луначарского, 2-й Хлебозавод, фабрика 1-ое Мая, Госнардом.	23	10	Объектовые команды. 1 отделение ГПК — 1-й 1 отделение 10 ГПК	23.12	3.00	Пожар, загорания и бомбы ликвидированы.
	Дом Военведа — ул. Скороходова 19-а	10 зажигательных бомб. Пожар.	0	30	3 УПК 2 ГПК	0.45	3.00	Пожар ликвидирован.
		Всего по Петроградскому району: Фугасных бомб — 1 Зажигательных бомб — 1234 Пострадавших: ранен — 1 человек.						
11.	ВЫБОРГСКИЙ РАЙОН З-д «К. Маркса»	1 фугасно-зажигательная бомба. Разрушен и пожар во 2 механическом цехе. От взрывной волны в 13 корпусе и главном магазине выбиты стекла, рамы и отбита штукатурка. Пострадавших: Ранено — 26 человек Убито — 8 человек	19	15	1 отделение МСК 20 уч. Дружина РОКК. 11, 15, 16 ГПК 20 УПК 14 автонасосов.	19.20	22.40	Пострадавшим оказана помощь. Пожар ликвидирован.
	В 24 домохозяйствах и учреждениях района	317 зажигательных бомб. Пожары: Клуб ВМК — горела крыша. Саратовская ул. 8 — горела крыша. Больница К. Маркса — горела крыша и чердачное перекрытие. Пр. К. Маркса д. № 4 и 6 — горела крыша. Финляндский пр. 11/12 — горел деревянный сарай. Гараж ЛОУМ — горел гараж. Финляндский пр. 6 — горел магазин. Загорания: Финляндский пр. 3 — загорание крыши, пр. К. Маркса 8 — загорание крыши.	23 До 1	27 45	20 УПК -1 21 ВГПК 34 ВГПК 10 УПК 1 отделение 34 ВПК 11 ВГПК 16 ВГПК Объектовые команды и группы самозащиты домохозяйств.	23.28	23.40	Пожары и бомбы ликвидированы.
	З-д № 190 и Русск. Дизель	2 зажигательных бомбы.	23	27				Бомбы ликвидированы.
		Всего по Выборгскому району: Фугасных бомб — 1 Зажигательных бомб — 319 Пострадавших: ранено — 26 человек. Убито — 8 человек.						
12.	ВАСИЛЕОСТРОВСКИЙ РАЙОН В 13 домохозяйствах и учреждениях района	1261 зажигательная бомба. Возникли пожары: 6 линия 43 — квартира, на 7-ой линии против дома № 43 по 6 линии выбиты стекла в 3-х домах. ЦНИАГИ — пожар чердачного помещения. Пер. Каховского — пожар деревянного сарая, ЛГУ — пожар на крыше главного здания. Пострадавших — ранено 5 человек.	19 и 23	25 25	1 отделение 36 ВГПК 10 УПК 30 УПК 2 автонасоса Группа самозащиты. 9 ВГПК 18 ВГПК	19.25	0.25	Пострадавшим оказана помощь. Пожар и бомбы ликвидированы.
	Уральская ул. 19 (Морбаза)	1 фугасно-осколочная бомба. Пострадавших: ранено — 10 человек Убит — 1 человек.	19	35	МСК 30 и 15 уч-ков, Дружина РОКК 1 автонасос.	19.35	20.30	Пострадавшим оказана помощь.
	Уральская ул. 21 Ф-ка М. Горького	55 зажигательных бомб. Пожар западного двора.	20	27	36 ВГПК Объектовая команда.	22.30	22.40	Пожар ликвидирован.

	3-д «Марксист»	35 зажигательных бомб. Пожар заготовительного цеха и склада. Пострадавших: ранено — 5 человек.	21	18	–II–	21.18	21.40	Пострадавшим оказана помощь. Пожар ликвидирован.
	Пр. КИМа 9	1 фугасная бомба, в барак №3. Пробита кровля. Бомба не разорвалась.	22	50	Районный подрывной взвод. МСК 30 уч-ка.	22.50		Произведено оцепление. Разрядка бомбы производится.
		Всего по Василеостровскому району: Фугасных бомб — 1 Фугасных бомб неразорвавшихся — 1 Зажигательных бомб — 1351 Пострадавших: ранено — 20 человек. Убит — 1 человек.						
13.	КРАСНОГВАРДЕЙСКИЙ РАЙОН Кондратьевский пр. 84 — Свиносовхоз	3 неразорвавшихся фугасных бомбы. Пострадавших: ранена 1 лошадь.	22	30	Районный подрывной взвод. Отд. Веткоманды.	22.59	0.30	Произведено оцепление. Пострадавшей лошади оказана помощь.
	Полюстровский пр. 99 3-д «Пролетарий»	1 неразорвавшаяся фугасная бомба.	22	30				Работы по извлечению и разрядке фугасных бомб будут производиться с рассветом 18.10.41 г.
		Всего по Красногвардейскому району: Неразорвавшихся фугасных бомб — 4 Пострадавших: ранена 1 лошадь.						
		ВСЕГО ПО ГОРОДУ ЛЕНИНГРАДУ ЗА 17 ОКТЯБРЯ 1941 г.: фугасных бомб — 51 из них 7 неразорвавшихся. зажигательных бомб — 3665 Артиллерийских снарядов — 118 Пострадавших: ранено — 174 человека Убито — 21 человек.						
		18 октября 1941 года с 0 часов до 10.00 город артобстрелу не подвергался.						

Оперативная сводка закончена составлением к 10.00 18.10.41 г.

НАЧАЛЬНИК ШТАБА МПВО гор. ЛЕНИНГРАДА МАЙОР /ТРЕГУБОВ/

ВОЕНКОМ ШТАБА МПВО гор. ЛЕНИНГРАДА /ЧЕПУРИН/

НАЧАЛЬНИК 1-ГО ОТДЕЛА КАПИТАН /МИХАЙЛОВ/

Отпечатано 6 экз. Разослано по списку. 18.10.41 г. / ас.

1-ый отдел

19 ОКТЯБРЯ 1941 г.

исх. №869 / сс

РАССЕКРЕЧЕНО

СОВ. СЕКРЕТНО

Экз. №6

ЧЛЕНУ ВОЕННОГО СОВЕТА СЕКРЕТАРЮ ЦК ВКП(б) тов. ЖДАНОВУ.

ПРЕДСЕДАТЕЛЮ ИСПОЛКОМА ЛЕНГОРСОВЕТА ДЕПУТАТОВ ТРУДЯЩИХСЯ т. ПОПКОВУ.

СЕКРЕТАРЮ ЛЕНИНГРАДСКОГО ГОРКОМА ВКП /б/ тов. КУЗНЕЦОВУ

НАЧАЛЬНИКУ УПРАВЛЕНИЯ НКВД ЛО — КОМИССАРУ ГОСБЕЗОПАСНОСТИ 3-го РАНГА тов. КУБАТКИНУ.

НАЧАЛЬНИКУ ПВО ЛФ Генерал-майору КРЮКОВУ.

Представляю оперативную сводку № 54 о результатах артиллерийского обстрела противником города Ленинграда к 10.00 19 октября 1941 г.

ПРИЛОЖЕНИЕ: Упомянутое на « 2 « листах.

НАЧАЛЬНИК МЕСТНОЙ ПВО ЛЕНИНГРАДА — ПОЛКОВНИК /ЛАГУТКИН/

Отпечат. 6 экз. разослано по списку экз. № 6 — в дело. 19.10.1941 г. / ое.

ОПЕРАТИВНАЯ СВОДКА ШТАБА МЕСТНОЙ ПРОТИВОВОЗДУШНОЙ ОБОРОНЫ ГОРОДА ЛЕНИНГРАДА О РЕЗУЛЬТАТАХ АРТИЛЛЕРИЙСКОГО ОБСТРЕЛА ГОРОДА К 10.00 19 ОКТЯБРЯ 1941 Г.

№ № п/п	Места и очаги поражения	Характер и размеры поражения и разрушения	Время обнаружения		Наименование сил и средств, введенных для ликвидации поражения	Время		Что сделано по ликвидации поражений
			часы	мин.		ввода подразделений	окончания работ	
1	2	3	4	5	6	7	8	9
		18 октября 1941 года производился артиллерийский обстрел города. Воздушного нападения на город за 18-е октября не было. В результате артиллерийского обстрела:						
1.	КИРОВСКИЙ РАЙОН Торговый порт	37 артиллерийских снарядов. В угольной гавани повреждено 2 служебных здания, разрушен цех крановой мастерской, повреждено 2 станка. Пострадавших: ранено — 2 человека убит — 1 человек.	С 10 До 15	20 36	Объектовые команды.	12.20		Пострадавшим оказана помощь. Восстановительные работы продолжаются.
	Кировский завод	7 артиллерийских снарядов — шрапнельных. Разрушений и пострадавших нет.	13	10				
	Зав. Молотова	3 артиллерийских снаряда — разрушений и пострадавших нет.	С 12 До 13	20 25				
	На территории района между заводом «Кр. Химик» и Митрофаниевским кладбищем.	Частый обстрел артснарядами. Разрушений нет.	13	22				
	Зав. Воровского	2 артиллерийских снаряда. Разрушений и пострадавших нет.	13	42				
	Зав. «Кожсырье»	20 артиллерийских снарядов. Повреждена крыша 1 корпуса, разбиты ворота, выбиты стекла и дверь бензохранилища. Пострадавших нет.	С 13 До 14	00 00				
	На территории района: Чугунный пер., Огородный пер. 15, Ул. Возрождения, Михайловский пер., Ушаковская ул.	11 артиллерийских снарядов. Разрушений и пострадавших нет.	С 12 До 13	20 18				
		Всего по Кировскому району: Артиллерийских снарядов — 80 Пострадавших: Ранено — 2 человека Убит — 1 человек						
2.	МОСКОВСКИЙ РАЙОН Ленмясокомбинат	7 артиллерийских снарядов. Разрушений и пострадавших нет.	С 11 До 12	25 00				
	Завод № 47	4 артиллерийских снаряда. Разрушений и пострадавших нет.	12	50				

	В районе Обуховского кладбища	15 артиллерийских снарядов. Разрушений и пострадавших нет.	13	53				
		Всего по Московскому району: Артиллерийских снарядов — 26 Пострадавших нет.						
3.	ВОЛОДАРСКИЙ РАЙОН	5 артиллерийских снарядов — в районе Преображенского кладбища. Разрушений и пострадавших нет.	13	53				
		ВСЕГО ПО ГОРОДУ ЛЕНИНГРАДУ ЗА 18.10.41 года Артиллерийских снарядов — 111 Пострадавших: раненых — 2 человека Убитых — 1 человек.						
		19.10.41 г. с 0 до 10.00 воздушного нападения на город не было. Артиллерийскому обстрелу в период с 0.14 до 0.30 подвергался Володарский район — 14 артснарядов.						

Оперативная сводка закончена составлением к 10.00 19.10.41 г.
НАЧАЛЬНИК ШТАБА МПВО гор. ЛЕНИНГРАДА МАЙОР /ТРЕГУБОВ/
ВОЕНКОМ ШТАБА МПВО гор. ЛЕНИНГРАДА /ЧЕПУРИН/
НАЧАЛЬНИК 1-ГО ОТДЕЛА КАПИТАН /МИХАЙЛОВ/
Отпечатано 6 экз. Разослано по списку. 19.10.41 г. / ок.

19 октября 1941 года

Наталья Сахновская,
артистка балета Кировского театра:

Часы показывают семь вечера. Тусклая лампочка освещает наш коридорчик. Вдруг оглушительный взрыв — погас свет, всё кругом рухнуло, пронёсся холодный ветер, полная тьма, точно всё провалилось... а я почему-то сижу на месте, оглушённая, ничего не понимаю и не вижу... Наступившую зловещую тишину нарушил голос мамы, называвшей нас по именам...

Все отозвались. Пыль рассеялась... мы все оказываемся живы, но отца сильно ударило упавшей дверной фрамугой, сестру поранило осколками стекла. Всё произошло внезапно, и только после тишину с улицы прорезал звук сирены, и тотчас загудели моторы мессершмидтов, раздались залпы зениток и взрывы... взрывы, сотрясающие землю и дома... Крики о помощи неслись со всех сторон.

Наш дом пострадал сильно. Выбиты все двери, окна вместе с рамами, до кирпичей точно срезало. В квартире все предметы сорваны со стен, и на полках груда щебня, битого стекла, лома до уровня подоконников. Роберт бросился помогать раненым. Я осталась с родителями, надо было найти место, где и на что посадить, и как-то успокоить, оказать помощь. Несколько часов длился налёт... рвались бомбы, палили зенитки... казалось, не будет конца. Стихло, наконец, прозвучал отбой.

По обломкам я с трудом пробралась к окну. Боже мой! Небо очистилось от туч, полная луна смотрит с неба, освещая своим сказочным светом страшную картину бедствия... От каменного дома остался кусок стены и гора обломков, а двухэтажный, деревянный с заколоченными фанерой окнами рухнул, как игрушечный, от воздушной волны. В прилегающих домах выбиты все окна, на их местах тёмные зияющие дыры. Израненных людей огромное число... порезаны стёклами лица, руки, отхвачены носы, уши, осколки со страшной силой врезались в тело и торчали, как иглы. А в этих двух домах, куда было прямое попадание, ни один человек не уцелел. В деревянном доме всех похоронило под обломками. Несмотря на воздушный налёт, много людей сбежалось на помощь пострадавшим. С маленькими фонариками в руках они лазают по грудам обломков и то здесь, то там вытаскивают убитых. Увы, ни одного живого. Роберт всю ночь помогает откапывать. Чудом уцелел лишь один грудной младенец под обломками деревянного дома. Оказывается, его кроватка опрокинулась и на неё завалился шкаф, образовав таким образом навес, где он и лежал... Люди, услышав его жалобный плач, приложили все силы, чтобы извлечь его как можно скорей, но это было очень нелегко, и только на вторые



◂ ▾ Разрушения и погибшие на углу улиц Малой Монетной и Мира, описанные Н. Сахновской. Сейчас на месте разрушенных и повреждённых домов — сквер имени поэта-фронтовика Сергея Орлова.

сутки беспрерывного труда прорыли лазейку, ежеминутно грозившую обвалом при малейшей неосторожности. Пролез в неё тонкий паренёк, он рассказал, что рядом с ребёнком лежит убитый мужчина, видимо, его отец. Часы на его руке ещё шли, а жизнь уже оборвалась. Тщетны усилия спасти жизнь крошечного младенца, он был мокренький, надышался холодного воздуха и погиб от воспаления лёгких. Угасла только начавшаяся жизнь. Вернувшая домой после катастрофы женщина, увидя страшную картину гибели своих близких и дома, не выдержала и, обезумев, бродила жуткой тенью по развалинам, всё что-то бормоча и роясь в обломках, и хоть осталась живой, но тоже погибла. Злодеяние не выпустило из своих когтей ни одной своей жертвы. Погибли все. Погибло столько народа…



Отцу тоже не прошёл даром удар фрамугой, он заболел и лежит такой бледный, в тупике коридора, по которому гуляет ветер. Вечером во время налёта мы сидим возле его кровати в полной темноте. Окна завесить невозможно, они выбиты, к оголённому кирпичу не прибить, все портьеры и одеяла изодраны в клочья. С ужасом прислушиваемся к рёву моторов бомбардировщиков, ожидаем своей участи. В этот момент смерть кажется неизбежной.
По квартире гуляет ветер, комнаты завалены обломками от окон и дверей… Квартира перестала быть жилой…

1-ый отдел
20 ОКТЯБРЯ 1941 г.
исх. №870 / сс

РАССЕКРЕЧЕНО
СОВ. СЕКРЕТНО
Экз. №6

ЧЛЕНУ ВОЕННОГО СОВЕТА СЕКРЕТАРЮ ЦК ВКП(б) тов. ЖДАНОВУ.
ПРЕДСЕДАТЕЛЮ ИСПОЛКОМА ЛЕНГОРСОВЕТА ДЕПУТАТОВ ТРУДЯЩИХСЯ т. ПОПКОВУ.
СЕКРЕТАРЮ ЛЕНИНГРАДСКОГО ГОРКОМА ВКП /б/ тов. КУЗНЕЦОВУ
НАЧАЛЬНИКУ УПРАВЛЕНИЯ НКВД ЛО — КОМИССАРУ ГОСБЕЗОПАСНОСТИ 3-го РАНГА тов. КУБАТКИНУ.
НАЧАЛЬНИКУ ПВО ЛФ Генерал-майору КРЮКОВУ.
За 19 октября 1941 года воздушного нападения на город не было. Город артобстрелу с 5.00 не подвергался.
НАЧАЛЬНИК МЕСТНОЙ ПВО ЛЕНИНГРАДА — ПОЛКОВНИК /ЛАГУТКИН/
Отпечат. 6 экз. разослано по списку 20.10.1941 г. / ое.

1-ый отдел
21 ОКТЯБРЯ 1941 г.
исх. №873 / сс

РАССЕКРЕЧЕНО
СОВ. СЕКРЕТНО
Экз. №6

ЧЛЕНУ ВОЕННОГО СОВЕТА СЕКРЕТАРЮ ЦК ВКП(б) тов. ЖДАНОВУ.
ПРЕДСЕДАТЕЛЮ ИСПОЛКОМА ЛЕНГОРСОВЕТА ДЕПУТАТОВ ТРУДЯЩИХСЯ т. ПОПКОВУ.
СЕКРЕТАРЮ ЛЕНИНГРАДСКОГО ГОРКОМА ВКП /б/ тов. КУЗНЕЦОВУ.
НАЧАЛЬНИКУ ПВО ЛФ Генерал-майору КРЮКОВУ
НАЧАЛЬНИКУ УПРАВЛЕНИЯ НКВД ЛО — КОМИССАРУ ГОСБЕЗОПАСНОСТИ 3-го РАНГА тов. КУБАТКИНУ.
Представляю оперативную сводку № 55 о результатах артиллерийского обстрела и воздушного налета противника на город Ленинград к 10.00 21 октября 1941 г.
ПРИЛОЖЕНИЕ: Упомянутое на « 3 « листах.
НАЧАЛЬНИК МЕСТНОЙ ПВО ЛЕНИНГРАДА — ПОЛКОВНИК /ЛАГУТКИН/
Отпечат. 6 экз. разослано по списку экз. № 6 — в дело. 21.10.1941 г. / ок.

ОПЕРАТИВНАЯ СВОДКА № 55
ШТАБА МЕСТНОЙ ПРОТИВОВОЗДУШНОЙ ОБОРОНЫ ГОРОДА ЛЕНИНГРАДА О РЕЗУЛЬТАТАХ АРТИЛЛЕРИЙСКОГО ОБСТРЕЛА И ВОЗДУШНОГО НАПАДЕНИЯ. К 10.00 21 ОКТЯБРЯ 1941 Г.

№ № п/п	Места и очаги поражения	Характер и размеры поражения и разрушения	Время обнаружения		Наименование сил и средств, введенных для ликвидации поражения	Время		Что сделано по ликвидации поражений
			часы	мин.		ввода подразделений	окончания работ	
1	2	3	4	5	6	7	8	9
		20 октября 1941 года город подвергался артиллерийскому обстрелу в период с 11.20 до 17.40 и воздушному нападению по сигналу ВТ в 16.55. В результате артиллерийского обстрела и воздушного нападения образовались очаги поражения:						

1.	МОСКОВСКИЙ РАЙОН «Кр. Нефтяник» — ул. Салова	Производился артиллерийский обстрел района. 3 артиллерийских снаряда 6 артиллерийских снарядов в период 2 артснаряда Разрушения: Выбиты стекла в пожарном депо Поврежден водопровод и электро-силовая сеть (времянка). Разбито 10 метров жел. дор. пути Незначительно повреждены площадки. Пострадавших: убит 1 человек.	12 С 14 До 17 15	30 35 40 45	Объектовые команды. Бригада Водоканал Южного района.		18.00	Повреждения исправлены.
	Краностроой — Прогонная 8	10 артиллерийских снарядов за заводом, на железнодорожный путь и в поле. Незначительно поврежден желдорпуть. Пострадавших нет.	12	30				
		Всего по Московскому району: Артиллерийских снарядов — 21 Пострадавших: Убит — 1 человек						
2.	КИРОВСКИЙ РАЙОН Ленторгпорт	32 артиллерийских снаряда. Разрушений и пострадавших нет.	С 11 До 15	20 55				
3.	ВОЛОДАРСКИЙ РАЙОН В районе В. Смоленского проспекта	1 артиллерийский снаряд — на пустыре. Разрушений и пострадавших нет.	16	30				
4.	ДЗЕРЖИНСКИЙ РАЙОН Река Мойка — против домов №12 и 27	1 фугасная бомба разорвалась в воде. Повреждения: В доме №12 по Мойке — трещина на мостовой вдоль дома размером 7 см. (земля отошла от фундамента). Поврежден водопровод. Убежище и подвалы залиты водой. Своды убежища, наружные и внутренние стены дали трещины. В доме №27 по Мойке — своды подвальных помещений и стены дома по фасаду дали трещины. Повреждений нет.	17	29	Группы самозащиты жилых домов и АВК 6-го участка.	18.00	22.06	1. Перекрыта водопроводная магистраль. 2. Произведена откачка воды. 3. В убежище установлены подпоры. 4. Произведено переселение жильцов.
5.	КРАСНОГВАРДЕЙСКИЙ РАЙОН Зубов переулок, 3-д «Лентрублит» и Охтинский Лесозавод	6 фугасных и 1 осколочная бомба. Разрушений нет. Пострадавших: ранено — 4 чел.	17	15	Объектовые команды и отделение МСК 22 уч.	17.25	17.35	Пострадавшим оказана помощь.
	Старо-Малиновская дорога, Склад Химпрома и Цементный завод ЛЖУ	5 фугасных бомб. Разрушений нет. Пострадавших: убит — 1 человек Убито — 4 лошади.	17	20	Звено МСК. Отделение веткоманды, Отделение АВК 22 уч.	17.25	18.20	
	Ржевка — завод №5 и полигон	11 фугасных бомб. Разрушений нет. Незначительно поврежден 1 складской погреб. Пострадавших нет.	17	25				
	Пр. Ленина 83	7 фугасных бомб. Взрывной волной поврежден 2-х этажный деревянный дом. Пострадавших: ранено — 5 человек.	17	30	Отделение МСК и Отделение АВК 21 уч.	17.40	18.10	Пострадавшим оказана помощь.
	На полях за больницей Мечникова и в совхозе Ручьи	9 фугасных бомб. Разрушений и пострадавших нет.	17	30				

	Средне-Охтинский пр. уг. Медведевой ул.	1 фугасная бомба. Разрушен водопровод и порван трамвайный провод. Пострадавших нет.	17	30	Отделение АВК 22 уч. Бригада Лентрамвай. Бригада Водоканал.	17.45 18.00 18.30		Восстановительные работы продолжаются.
		Всего по Красногвардейскому району: Фугасных бомб — 39 Осколочных — 1 Пострадавших: ранено — 9 человек Убит — 1 человек Убито — 4 лошади.						
		ВСЕГО ПО ГОРОДУ ЛЕНИНГРАДУ ЗА 20.10.41 года Артиллерийских снарядов — 54 Фугасных бомб — 40 Осколочных — 1 Пострадавших: ранено — 9 человек Убито — 2 человека. Убито — 4 лошади.						
		21-го октября 1941 года в период с 0 до 10.00 артиллерийского обстрела и воздушного нападения на город не было.						

Оперативная сводка закончена составлением к 10.00 21.10.41 г.

НАЧАЛЬНИК ШТАБА МПВО гор. ЛЕНИНГРАДА МАЙОР /ТРЕГУБОВ/

ВОЕНКОМ ШТАБА МПВО гор. ЛЕНИНГРАДА /ЧЕПУРИН/

НАЧАЛЬНИК 1-ГО ОТДЕЛА КАПИТАН /МИХАЙЛОВ/

Отпечатано 6 экз. Разослано по списку. 21.10.41 г. / ок.

1-ый отдел

22 ОКТЯБРЯ 1941 г.

исх. №886 / сс

РАССЕКРЕЧЕНО

СОВ. СЕКРЕТНО

Экз. №6

ЧЛЕНУ ВОЕННОГО СОВЕТА СЕКРЕТАРЮ ЦК ВКП(б) тов. ЖДАНОВУ.

ПРЕДСЕДАТЕЛЮ ИСПОЛКОМА ЛЕНГОРСОВЕТА ДЕПУТАТОВ ТРУДЯЩИХСЯ т. ПОПКОВУ.

СЕКРЕТАРЮ ЛЕНИНГРАДСКОГО ГОРКОМА ВКП /б/ тов. КУЗНЕЦОВУ

НАЧАЛЬНИКУ УПРАВЛЕНИЯ НКВД ЛО — КОМИССАРУ ГОСБЕЗОПАСНОСТИ 3-го РАНГА тов. КУБАТКИНУ.

НАЧАЛЬНИКУ ПВО ЛФ Генерал-майору КРЮКОВУ.

Представляю оперативную сводку № 56 о результатах артиллерийского обстрела противником города Ленинграда к 10.00 22 октября 1941 г.

ПРИЛОЖЕНИЕ: Упомянутое на « 2 « листах.

НАЧАЛЬНИК МЕСТНОЙ ПВО ЛЕНИНГРАДА — ПОЛКОВНИК /ЛАГУТКИН/

Отпечат. 6 экз. разослано по списку экз. № 6 — в дело. 22.10.1941 г. / ок.

ОПЕРАТИВНАЯ СВОДКА № 56 ШТАБА МЕСТНОЙ ПРОТИВОВОЗДУШНОЙ ОБОРОНЫ ГОРОДА ЛЕНИНГРАДА О РЕЗУЛЬТАТАХ АРТИЛЛЕРИЙСКОГО ОБСТРЕЛА ПРОТИВНИКОМ ГОРОДА. К 10.00 22 ОКТЯБРЯ 1941 Г.

№ № п/п	Места и очаги поражения	Характер и размеры поражения и разрушения	Время обнаружения		Наименование сил и средств, введенных для ликвидации поражения	Время		Что сделано по ликвидации поражений
			часы	мин.		ввода подразделений	окончания работ	
1	2	3	4	5	6	7	8	9
		21 октября 1941 года город подвергался артиллерийскому обстрелу в 14.00, в период с 23.17 до 23.50 Воздушного нападения на город не было. В результате артиллерийского обстрела образовались поражения:						
1.	КИРОВСКИЙ РАЙОН Торговый порт	4 артиллерийских снаряда — поврежден 1 железнодорожный путь. Пострадавших нет.	14	00	Объектовая и АВК.			
2.	ВЫБОРГСКИЙ РАЙОН Пр. К. Маркса 33	1 артиллерийский снаряд — 8 дм. Пробита крыша и чердачное перекрытие. Пострадавших нет.	23	10	Группа самозащиты	23.20		
	Пр. К. Маркса — в саду — за домом №43/45	3 артиллерийских снаряда. Разрушений и пострадавших нет.	23 23	20 35				
	Нейшлотский пер. 9	1 артиллерийский снаряд. Осколками поврежден карниз дома. Пострадавших: ранен — 1 человек.	23	30	Группа самозащиты дома	23.35	23.40	Пострадавшим оказана помощь.
	Нейшлотский пер. 4	1 артиллерийский снаряд. В жилом доме №4 — пробита крыша и чердачное перекрытие. Снаряд разорвался в квартире №56. Разрушено 2 комнаты. Пострадавших: ранено — 2 человека.	23	40	Группа самозащиты дома	23.45	23.50	Пострадавшим оказана помощь.
	Нейшлотский пер. №13	1 артиллерийский снаряд. Оторван карниз дома. Пострадавших: ранено — 2 человек.	23	55	Группа самозащиты дома	24.00		Пострадавшим оказана помощь.
	Пр. К. Маркса 35	1 артиллерийский снаряд. Разрушен дровяной сарай. Возник пожар.	24	00	Группа самозащиты дома	0.05	0.15	Пожар ликвидирован.
		Всего по Выборгскому району: Артиллерийских снарядов — 8 Пострадавших: ранено — 5 человек						
3.	КРАСНОГВАРДЕЙСКИЙ РАЙОН Чугунная ул. 14 Завод №77	3 артиллерийских снаряда. Разрушена кузница и частично поврежден угол здания цеха №10. Пострадавших: раненых — 10 человек Убитых — 2 человека.	23	40	Объектовые команды	23.50		Пострадавшим оказана помощь. Восстановительные работы продолжаются.
	Лесной пр. 25 — склад АТУЛа	1 артиллерийский снаряд. Разрушена часть здания склада. Пострадавших нет.	23	50				
		ВСЕГО ПО ГОРОДУ ЛЕНИНГРАДУ ЗА 21.10.41 года Артиллерийских снарядов — 16 Пострадавших: раненых — 15 человек Убитых — 2 человека.						
		22-го октября 1941 года с 0 до 9.00 артиллерийского обстрела и воздушного нападения на город не было.						

Оперативная сводка закончена составлением к 10.00 22.10.41 г.

НАЧАЛЬНИК ШТАБА МПВО гор. ЛЕНИНГРАДА МАЙОР /ТРЕГУБОВ/

ВОЕНКОМ ШТАБА МПВО гор. ЛЕНИНГРАДА /ЧЕПУРИН/

НАЧАЛЬНИК 1-ГО ОТДЕЛА КАПИТАН /МИХАЙЛОВ/

Отпечатано 6 экз. Разослано по списку. 22.10.41 г. / ок.

1-ый отдел
23 ОКТЯБРЯ 1941 г.
исх. №889 / сс

РАССЕКРЕЧЕНО
СОВ. СЕКРЕТНО
Экз. №6

ЧЛЕНУ ВОЕННОГО СОВЕТА СЕКРЕТАРЮ ЦК ВКП(б) тов. ЖДАНОВУ.
ПРЕДСЕДАТЕЛЮ ИСПОЛКОМА ЛЕНГОРСОВЕТА ДЕПУТАТОВ ТРУДЯЩИХСЯ т. ПОПКОВУ.
СЕКРЕТАРЮ ЛЕНИНГРАДСКОГО ГОРКОМА ВКП /б/ тов. КУЗНЕЦОВУ
НАЧАЛЬНИКУ УПРАВЛЕНИЯ НКВД ЛО — КОМИССАРУ ГОСБЕЗОПАСНОСТИ 3-го РАНГА тов. КУБАТКИНУ.
НАЧАЛЬНИКУ ПВО ЛФ Генерал-майору КРЮКОВУ.
Представляю оперативную сводку № 57 о результатах артиллерийского обстрела противником города Ленинграда к 10.00 23 октября 1941 г.
ПРИЛОЖЕНИЕ: Упомянутое на « 3 « листах.
НАЧАЛЬНИК МЕСТНОЙ ПВО ЛЕНИНГРАДА — ПОЛКОВНИК /ЛАГУТКИН/
Отпечат. 6 экз. разослано по списку экз. № 6 — в дело. 23.10.1941 г. / ок.

ОПЕРАТИВНАЯ СВОДКА № 57 ШТАБА МЕСТНОЙ ПРОТИВОВОЗДУШНОЙ ОБОРОНЫ ГОРОДА ЛЕНИНГРАДА О РЕЗУЛЬТАТАХ АРТИЛЛЕРИЙСКОГО ОБСТРЕЛА ПРОТИВНИКОМ ГОРОДА. К 10.00 23 ОКТЯБРЯ 1941 Г.

№ № п/п	Места и очаги поражения	Характер и размеры поражения и разрушения	Время обнаружения		Наименование сил и средств, введенных для ликвидации поражения	Время		Что сделано по ликвидации поражений
			часы	мин.		ввода подразделений	окончания работ	
1	2	3	4	5	6	7	8	9
		22 октября 1941 года город подвергался артиллерийскому обстрелу с перерывом с 5.40 до 18.00 Воздушного нападения на город не было. В результате артиллерийского обстрела образовались поражения:						
1.	СВЕРДЛОВСКИЙ РАЙОН Завод №189 им. Орджоникидзе	31 артснаряд, из них 5 снарядов в воду. Разрушений нет. Пострадавших: ранено — 18 человек Убит — 1 человек.	12 До 13 И 17	40 29 50	Объектовая мед. сан. команда.	12.40 17.50	13.35 18.05	Пострадавшим оказана помощь.
	Кожзавод им. Радищева. Кожевенная лин. 35	3 артснаряда. Частично повреждены: водонапорная и трансформаторная подстанции с временным прекращением подачи электро-энергии и воды; часть зольного цеха и пробита стена кузницы. Пострадавших нет.	13 До 13	12 18	Объектовые команды.	13.20	15.50	Восстановительные работы проводятся. Включены 2 насоса и заводские баки наполнены водой.
	Набережная Лейтенанта Шмидта между 18 и 19 линиями	1 артснаряд.	12	57				
	Гаванская ул. 37-а	1 артснаряд.	12	52				
	Пр. Пролетарской Победы между домами 62–70	1 артснаряд.	12	50				
	Кожевенная линия против завода «Коминтерн»	1 артснаряд.	13	16				
	Завод им. Молотова 25 линия 4–12	1 артснаряд. Пробита крыша и разбиты стекла в цехе №3. Пострадавших нет.	13	25	Объектовые команды.	13.40		Восстановительные работы проводятся.

	Кожзавод «Коминтерн» Кожевенная лин. 2	2 артснаряда. Вскрыта часть крыши.	17	20	Объектовые команды.	17.30		Восстановительные работы проводятся.
	Кожевенная линия 1/3 У общежития	1 артснаряд. Воронка на улице.	18	00				
	Масляный буян — Судоремонтные мастерские (военный объект)	5 артснарядов. Пострадавших: ранено — 15 человек.	17 До 17	25 45	Объектовые команды.	17.25 17.45	18.10	Пострадавшим оказана помощь.
	Набережная масляного буяна	2 артснаряда. Пострадавших: ранен — 1 человек.	17	20	Группа самозащиты.	17.25	17.30	Пострадавшему оказана помощь.
	24 линия д. №13	1 артснаряд. Пострадавших: ранен — 1 человек.	17	17	Группа самозащиты	17.20	17.25	–II–
	В реку «Нева» против Горного Института	4 артснаряда в воду.	17	17				
		Всего по Свердловскому району: Артиллерийских снарядов — 54 Пострадавших: ранено — 35 человек Убито — 1 человек.						
2.	ОКТЯБРЬСКИЙ РАЙОН	10 артиллерийских снарядов в реку Неву у завода им. Марти, №196 и им. Ворошилова. Пострадавших: ранен — 1 человек.	12 До 17	10 23	Объектовая команда.	12.10	12.17	Пострадавшему оказана помощь.
3.	КИРОВСКИЙ РАЙОН Ленторгпорт	38 артснарядов — в Лесной мол, Угольная гавань, Турухтанный остров. Поврежден один жел. дор. путь. Разбит штабель леса. Небольшой пожар в складе №20 — горел трос в бухтах. Пострадавших: ранено — 14 человек, из них 8 человек военнослужащих.	8 До 12 17 До 17	43 13 15 35	Объектовые команды.	8.45 И 17.20		Пострадавшим оказана помощь. К восстановительным работам по исправлению путей будет приступлено с утра 23.10.41 г.
	Завод им. Жданова	7 артснарядов на островки на территории завода. Разрушений и пострадавших нет.	8	40				
		Всего по Кировскому району: Артиллерийских снарядов — 45 Пострадавших: ранено — 14 человек						
4.	МОСКОВСКИЙ РАЙОН От трамвайного кольца к заводу 47	7 артснарядов на пустыре. Разрушений и пострадавших нет.	5	40				
	Между Ленмясокомбинатом и строительством Дома Советов.	90 артснарядов в поле. Разрушений и пострадавших нет.	5 До 7	50 00				
	Русская ул. №18 и 13	2 артснаряда. Разрушен дровяной сарай. Пострадавших нет.	11	30				
	Благодатный пер. №1	1 артснаряд на улице. Убито — 2 красноармейца и 1 лошадь.	11	30				
	Благодатный пер. №29 Завод Техновес	1 артснаряд в цех. Пробита крыша цеха. Пострадавших: ранено — 3 человека	11	50	Скорая помощь.	11.55	12.05	Пострадавшим оказана помощь.
	Благодатный пер. 17	1 артснаряд на улице. Пострадавших: ранено — 2 человека.	11	40	1 звено МСК 33 уч-ка и 1 звено дружины РОКК.	11.50	12.30	–II–
	Сызранская ул. 23	1 артснаряд на улице. Разрушений нет. Пострадавших: ранено — 3 человека Убит — 1 человек	13	30	Скорая помощь.	13.40	13.50	–II–
	Угол Сызранской ул. и Кузнецовской ул.	1 артснаряд на дороге. Разрушений нет. Пострадавших: ранено — 13 человек Убит — 1 человек	13	30	1 звено МСК 33 уч-ка и Скорая помощь.	13.40	13.50	–II–
	Строительство парка Московское шоссе	5 артснарядов в поле. Разрушений и пострадавших нет.	17	20				

	Сызранская ул.	4 артснаряда на пустыре. Разрушений и пострадавших нет.	17	50				
	Сызранская ул.	2 артснаряда в поле. Разрушений и пострадавших нет.	18	05				
		Всего по Московскому району: Артиллерийских снарядов — 115 Пострадавших: ранено — 21 человек Убито — 4 человека (двое военнослужащих).						
		ВСЕГО ПО ГОРОДУ ЛЕНИНГРАДУ ЗА 22.10.41 года Артиллерийских снарядов — 224 Пострадавших: ранен — 71 человек Убито — 5 человек.						
		23.10.41. с 0 до 10.00 воздушного нападения на город не было. Артиллерийскому обстрелу с 0 до 10:00 город не подвергался.						

Оперативная сводка закончена составлением к 10.00 23.10.41 г.

НАЧАЛЬНИК ШТАБА МПВО гор. ЛЕНИНГРАДА МАЙОР /ТРЕГУБОВ/

ВОЕНКОМ ШТАБА МПВО гор. ЛЕНИНГРАДА /ЧЕПУРИН/

НАЧАЛЬНИК 1-ГО ОТДЕЛА КАПИТАН /МИХАЙЛОВ/

Отпечатано 6 экз. Разослано по списку. 23.10.41 г. / ое.

1-ый отдел

24 ОКТЯБРЯ 1941 г.

исх. №894 / сс

РАССЕКРЕЧЕНО

СОВ. СЕКРЕТНО

Экз. №6

ЧЛЕНУ ВОЕННОГО СОВЕТА СЕКРЕТАРЮ ЦК ВКП(б) тов. ЖДАНОВУ.

ПРЕДСЕДАТЕЛЮ ИСПОЛКОМА ЛЕНГОРСОВЕТА ДЕПУТАТОВ ТРУДЯЩИХСЯ т. ПОПКОВУ.

СЕКРЕТАРЮ ЛЕНИНГРАДСКОГО ГОРКОМА ВКП /б/ тов. КУЗНЕЦОВУ

НАЧАЛЬНИКУ УПРАВЛЕНИЯ НКВД ЛО — КОМИССАРУ ГОСБЕЗОПАСНОСТИ 3-го РАНГА тов. КУБАТКИНУ.

НАЧАЛЬНИКУ ПВО ЛФ Генерал-майору КРЮКОВУ.

Представляю оперативную сводку № 58 о результатах артиллерийского обстрела противником города Ленинграда к 10.00 24 октября 1941 г.

ПРИЛОЖЕНИЕ: Упомянутое на « 2 « листах.

НАЧАЛЬНИК МЕСТНОЙ ПВО ЛЕНИНГРАДА — ПОЛКОВНИК /ЛАГУТКИН/

Отпечат. 6 экз. разослано по списку экз. № 6 — в дело. 24.10.1941 г. / ок.

ОПЕРАТИВНАЯ СВОДКА № 58
ШТАБА МЕСТНОЙ ПРОТИВОВОЗДУШНОЙ ОБОРОНЫ ГОРОДА ЛЕНИНГРАДА О РЕЗУЛЬТАТАХ АРТИЛЛЕРИЙСКОГО ОБСТРЕЛА ГОРОДА. К 10.00 24 ОКТЯБРЯ 1941 Г.

№ № п/п	Места и очаги поражения	Характер и размеры поражения и разрушения	Время обнаружения		Наименование сил и средств, введенных для ликвидации поражения	Время		Что сделано по ликвидации поражений
			часы	мин.		ввода подразделений	окончания работ	

1	2	3	4	5	6	7	8	9
		23-го октября 1941 года город подвергался артиллерийскому обстрелу. Артобстрел 23-го октября был менее интенсивный, чем в предыдущие дни. В результате артиллерийского обстрела образовались очаги поражения:						
1.	КИРОВСКИЙ РАЙОН 3-д им. Жданова.	6 артиллерийских снарядов. Разрушений и пострадавших нет.	6	10				
	Москвин пер. 16	1 артиллерийский снаряд. Разрушений и пострадавших нет.	9	35				
	Ушаковская 7	1 артиллерийский снаряд. Против дома на мостовую. Воронка. Разрушений и пострадавших нет. Взрывной волной раскрыта дверь трансформаторной будки.	22	00	Отделение АВК 14 уч.	22.15	23.40	Заделана воронка
	Турбинная ул. 5	1 артиллерийский снаряд. Упал через квартиру 5 этажа на лестничную клетку 4 этажа. В 5 этаже сорван бачок в уборной. Лестничная клетка в 4 этаже разрушена. Пострадавших нет.	22	40				
	Торговый порт	8 артиллерийских снарядов 15 артиллерийских снарядов. 9 артиллерийских снарядов Всего 32 артиллерийских снаряда. В результате обстрела: Порваны троллейные провода одного крана. Повреждено 2 жел. дор. пути и одна барка. Повреждена телефонная сеть лесного порта. Пострадавших: ранено — 3 чел. (в/служ.) Убит — 1 чел. (в/служ.)	9 До 9 15 До 17 21 До 22	14 49 40 15 45 45				
		ВСЕГО ПО ГОРОДУ ЛЕНИНГРАДУ ЗА 23 октября 1941 г. Артиллерийских снарядов — 41 Пострадавших: (военнослужащих) Ранено — 3 человека Убит — 1 человек.						
		24.10.41. с 0 до 10.00 воздушного нападения на город не было. 24.10.41 г. с 0.14 до 0.40 Свердловский, Октябрьский и Кировский районы города подвергались артиллерийскому обстрелу (17 снарядов)						

Оперативная сводка закончена составлением к 10.00 24.10.41 г.

НАЧАЛЬНИК ШТАБА МПВО гор. ЛЕНИНГРАДА МАЙОР /ТРЕГУБОВ/

ВОЕНКОМ ШТАБА МПВО гор. ЛЕНИНГРАДА /ЧЕПУРИН/

ПОМ. НАЧАЛЬНИКА 1-ГО ОТДЕЛА КАПИТАН /МАУРИТС/

Отпечатано 6 экз. Разослано по списку. 24.10.41 г. / ок. Экз. № 6 — в дело.

1-ый отдел
25 ОКТЯБРЯ 1941 г.
исх. №901 / сс

РАССЕКРЕЧЕНО
СОВ. СЕКРЕТНО
Экз. №6

ЧЛЕНУ ВОЕННОГО СОВЕТА СЕКРЕТАРЮ ЦК ВКП(б) тов. ЖДАНОВУ.
ПРЕДСЕДАТЕЛЮ ИСПОЛКОМА ЛЕНГОРСОВЕТА ДЕПУТАТОВ ТРУДЯЩИХСЯ т. ПОПКОВУ.
СЕКРЕТАРЮ ЛЕНИНГРАДСКОГО ГОРКОМА ВКП /б/ тов. КУЗНЕЦОВУ.
НАЧАЛЬНИКУ ПВО ЛФ Генерал-майору КРЮКОВУ
НАЧАЛЬНИКУ УПРАВЛЕНИЯ НКВД ЛО — КОМИССАРУ ГОСБЕЗОПАСНОСТИ 3-го РАНГА тов. КУБАТКИНУ.
Представляю оперативную сводку № 59 о результатах артиллерийского обстрела противником города Ленинграда к 10.00 25 октября 1941 г.
ПРИЛОЖЕНИЕ: Упомянутое на « 4 « листах.
НАЧАЛЬНИК МЕСТНОЙ ПВО ЛЕНИНГРАДА — ПОЛКОВНИК /ЛАГУТКИН/
Отпечат. 6 экз. разослано по списку экз. № 6 — в дело. 25.10.1941 г. / ас.

ОПЕРАТИВНАЯ СВОДКА № 59
ШТАБА МЕСТНОЙ ПРОТИВОВОЗДУШНОЙ ОБОРОНЫ ГОРОДА ЛЕНИНГРАДА О РЕЗУЛЬТАТАХ АРТИЛЛЕРИЙСКОГО ОБСТРЕЛА ГОРОДА. К 10.00 25 ОКТЯБРЯ 1941 Г.

№ № п/п	Места и очаги поражения	Характер и размеры поражения и разрушения	Время обнаружения		Наименование сил и средств, введенных для ликвидации поражения	Время		Что сделано по ликвидации поражений
			часы	мин.		ввода подразделений	окончания работ	
1	2	3	4	5	6	7	8	9
		24 октября 1941 года город подвергался артиллерийскому обстрелу. В результате артиллерийского обстрела образовались очаги поражения:						
1.	СВЕРДЛОВСКИЙ РАЙОН 3-д №189	6 артиллерийских снарядов. Пробита крыша и повреждена стена цеха. Повреждена одна автомашина. Пострадавших нет.	0 0	14- 18	Объектовые формирования.			Восстановительные работы продолжаются.
	3-д №208	4 артиллерийских снаряда — в залив на расстоянии 100–150 м. от берега. Разрушений и пострадавших нет.	11 11	38- 45				
		1 артиллерийский снаряд — над территорией завода. Повреждений нет. Пострадавших: ранено — 2 чел. Наблюдатели НП завода.	11	55	Объектовые формирования и машина скорой помощи.	11.55	12.35	Пострадавшим оказана помощь, эвакуированы в б-цу им. Ленина.
		1 артиллерийский снаряд — в помещение пустующего барака. Пробита крыша. Пострадавших нет.	12	40				
		Всего по Свердловскому району: Артиллерийских снарядов — 12 Пострадавших: ранено — 2 человека.						
2.	КИРОВСКИЙ РАЙОН Ленторгпорт Район Балтийского поля и Большого острова	8 артиллерийских снарядов. Повреждений и пострадавших нет.	0 0	15- 20				

	Район Турухтанских островов и дороги Угольная Гавань — Автово	39 артиллерийских снарядов. Повреждений и пострадавших нет.	15 16	18- 01				
		Всего по Кировскому району: Артиллерийских снарядов — 47						
3.	ОКТЯБРЬСКИЙ РАЙОН Зав. №194	4 артиллерийских снаряда. Поврежден один пирс, пробита стена и выбиты стекла в столовой. Разрушен жел. дор. кран. Поврежден водопровод. Пострадавших: убит — 1 чел.	00	20	Объектовые формирования.			Восстановительные работы продолжаются.
4.	ФРУНЗЕНСКИЙ РАЙОН «Апраксин Двор» На площади между 18 и 19 корпусами	1 артиллерийский снаряд. Образовалась воронка на мостовой. Пострадавших нет.	13	00	АВК спец. Участка «Апраксин Двор».	13.05	13.22	Произведена засыпка воронки и замощение мостовой.
5.	МОСКОВСКИЙ РАЙОН Карбюраторный завод Ул. Самойлова 5	4 артиллерийских снаряда — в разрушенный цех, литейный цех и шихтовый двор. Поврежден водопровод и электросеть. Пострадавших: ранено — 20 человек Убито — 2 человека	11 17	35- 40	Объектовые формирования и 3 звена МСК 11 участка.	13.30	18.00	Пострадавшим оказана помощь. Водопровод и электросеть восстановлены.
	Волково кладбище	2 артиллерийских снаряда. Разрушений и пострадавших нет.	11	35				
	«Кр. Нефтяник» — ул. Салова 7	5 артиллерийских снарядов на территорию района и на крышу насосной станции. Частично повреждена крыша насосной станции. Пострадавших нет.	11 13	45- 20	Объектовые формирования.	13.30	14.00	Повреждения крыши восстановлены.
	Ул. Высоцкого 14 и 7	2 артиллерийских снаряда на улице. Разрушений и пострадавших нет.	11 12	45- 20				
	Грузинская ул.	1 артиллерийский снаряд между бараками. Разрушений и пострадавших нет.	12	20				
	Зав. Кранстрой — ул. Салова	2 артиллерийских снаряда — на территории у забора. Разрушений и пострадавших нет.	16	40				
	З-д «Салолин» — ул. Салова	2 артиллерийских снаряда — на территории завода. Разрушений и пострадавших нет.	17 17	20 35				
		Всего по Московскому району: Артиллерийских снарядов — 18 Пострадавших: ранено — 20 человек Убито — 2 чел.						
6.	КУЙБЫШЕВСКИЙ РАЙОН Банковский пер. 3	1 неразорвавшийся 6 дюймовый артиллерийский снаряд. Пострадавших нет.	12	35	Отделение РПВ	12.45	14.00	Снаряд обезврежен.
		ВСЕГО ПО ГОРОДУ ЛЕНИНГРАДУ ЗА 24 октября 1941 г. Артиллерийских снарядов — 83 Пострадавших: Ранено — 22 человека Убито — 3 человека.						
		25 октября 1941 года с 0 до 3.58 продолжался артиллерийский обстрел города. По предварительным данным по городу выпущено снарядов:						

1.	МОСКОВСКИЙ РАЙОН	41 артиллерийский снаряд, из них 34 шрапнельных. Образовались разрушения: Сорван угол крыши дома №45 по Воронежской улице. Поврежден жел.дор. путь и телеграфный кабель на 1 ГЭС. Пробита стена дома №27 по Смоленской ул. Пострадавших: ранено — 6 человек.						
2.	ФРУНЗЕНСКИЙ РАЙОН	8 артиллерийских снарядов. Образовались разрушения: Разбит ларек у дома №35 по Предтеченской ул. Повреждена крыша дома №12 по Предтеченской ул. Частично поврежден склад у дома №6 по Предтеченской ул. Пробита крыша и потолок в доме №114 по Лиговской ул. Оборваны трамвайные провода и разрушена часть решетки на Ново-Каменном мосту. Пострадавших: раненых — 4 человека, убитых — 1 человек.						
3.	КИРОВСКИЙ РАЙОН	5 артиллерийских снарядов — на территории Торгового порта. Пробита крыша Хлебозавода. На складе №4 возник пожар хлопки. Пожар ликвидирован в 8.30 часов. В период с 3.58 до 9.00 артиллерийского обстрела и воздушного нападения на город не было.						

Оперативная сводка закончена составлением к 10.00 25.10.41 г.

НАЧАЛЬНИК ШТАБА МПВО гор. ЛЕНИНГРАДА МАЙОР /ТРЕГУБОВ/

ВОЕНКОМ ШТАБА МПВО гор. ЛЕНИНГРАДА /ЧЕПУРИН/

НАЧАЛЬНИК 1-ГО ОТДЕЛА КАПИТАН /МИХАЙЛОВ/

Отпечатано 6 экз. Разослано по списку. 25.10.41 г. / ок.

1-ый отдел

26 ОКТЯБРЯ 1941 г.

исх. №903 / сс

РАССЕКРЕЧЕНО

СОВ. СЕКРЕТНО

Экз. №6

ЧЛЕНУ ВОЕННОГО СОВЕТА СЕКРЕТАРЮ ЦК ВКП(б) тов. ЖДАНОВУ.

ПРЕДСЕДАТЕЛЮ ИСПОЛКОМА ЛЕНГОРСОВЕТА ДЕПУТАТОВ ТРУДЯЩИХСЯ т. ПОПКОВУ.

СЕКРЕТАРЮ ЛЕНИНГРАДСКОГО ГОРКОМА ВКП /б/ тов. КУЗНЕЦОВУ.

НАЧАЛЬНИКУ ПВО ЛФ Генерал-майору КРЮКОВУ

НАЧАЛЬНИКУ УПРАВЛЕНИЯ НКВД ЛО — КОМИССАРУ ГОСБЕЗОПАСНОСТИ 3-го РАНГА тов. КУБАТКИНУ.

Представляю оперативную сводку № 60 о результатах артиллерийского обстрела противником города Ленинграда к 10.00 26 октября 1941 г.

ПРИЛОЖЕНИЕ: Упомянутое на « « листах.

НАЧАЛЬНИК МЕСТНОЙ ПВО ЛЕНИНГРАДА — ПОЛКОВНИК /ЛАГУТКИН/

Отпечат. 6 экз. разослано по списку экз. №6 — в дело. 26.10.1941 г. / ас.

ОПЕРАТИВНАЯ СВОДКА № 60
ШТАБА МЕСТНОЙ ПРОТИВОВОЗДУШНОЙ ОБОРОНЫ ГОРОДА ЛЕНИНГРАДА О РЕЗУЛЬТАТАХ АРТИЛЛЕРИЙСКОГО ОБСТРЕЛА ГОРОДА. К 10.00 26 ОКТЯБРЯ 1941 Г.

№ № п/п	Места и очаги поражения	Характер и размеры поражения и разрушения	Время обнаружения		Наименование сил и средств, введенных для ликвидации поражения	Время		Что сделано по ликвидации поражений
			часы	мин.		ввода подразделений	окончания работ	
1	2	3	4	5	6	7	8	9
		25 октября 1941 года город подвергался артиллерийскому обстрелу. В результате артиллерийского обстрела образовались очаги поражения:						
1.	ФРУНЗЕНСКИЙ РАЙОН Предтеченская ул. 20–35	1 артснаряд на мостовую. Разрушен ларек, выбиты стекла в домах №№ 20–35. Пострадавших: ранено — 2 человека.	0	45	Скорая помощь.	0.50	0.55	Пострадавшим оказана помощь.
	Предтеченская ул. 47–49 (воинская часть)	1 артснаряд во дворе дома. Пострадавших: ранен — 1 человек, убит — 1 человек.	0	45	Силы воинской части			Пострадавшим оказана помощь.
	Роменская ул. д. № 5	1 артснаряд на панели. Пострадавших нет.	0	50	1 отделение АВК.	1.00	3.00	Воронка засыпана землей.
	Лиговская ул. 12-б	1 артснаряд на панели в фундамент дома. Выбиты стекла. Пострадавших нет.	1	15				
	Предтеченская ул. 12	1 артснаряд в крышу. Часть крыши сорвана. Обвал штукатурки в квартире № 7.	1	23	Техническая разведка.	1.30	2.00	
	Новокаменный мост	1 артснаряд в решетку моста. Часть решетки сорвана.	1	25	Воинская часть.			Поставлено ограждение.
	Предтеченская ул. 6	1 артснаряд в помещение сарая-склада. Пострадавших: ранен — 1 человек.	1	40	Группа самозащиты домохозяйства.	1.43	1.50	Раненому оказана помощь.
	Лиговская ул. 112	1 артснаряд во двор. Разрушены 2 телеги и 1 3-х тонная грузовая машина. Пострадавших нет.	1	49				
	Лиговская ул. 114	1 артснаряд в крышу дома. Пробито перекрытие. Обвал штукатурки в квартире № 38. Пострадавших нет.	1	48	Отделение АВК 4-го уч. Инженер РЖУ.	1.48	21.00	Произведена техническая разведка. Силами АВК произведена разборка разрушения и крепление перекрытия.
		Всего по Фрунзенскому району: Артснарядов — 9 Пострадавших: ранено — 4 человека Убит — 1 человек.						
2.	КИРОВСКИЙ РАЙОН Ленторгпорт	5 артснарядов в районе Балтийского поля и Динаборгских ворот. Повреждение служебного здания портового хлебозавода № 13. Пострадавших: ранено — 2 человека.	3	53	Объектовые команды.	4.00	4.05	Пострадавшим оказана помощь.
		Балтийское поле — от осколков снаряда возник пожар штабеля хлопка. Пострадавших нет.	5	15	2 отделения пож. команды порта.	5.18	8.55	Пожар ликвидирован.
		1 снаряд в воду.	17	18				

	Завод «Молотова»	10 артснарядов. Их них 9 разорвалось вне территории завода, на пустырях. Разрушений нет. Пострадавших: ранено — 4 человека Убит — 1 человек.	16 До 16	00 15	Мед.сан.команда объекта. Скорая помощь.	16.20	16.25	Пострадавшим оказана помощь.
	Завод «Красный Химик»	3 артснаряда на территории завода. Разрушений нет. Осколками артснарядов по ул. Тентелева правой произошли поражения людей. Пострадавших: ранено — 2 человека.	16	15	Мед.сан.команда объекта. Скорая помощь.	16.25	16.35	Пострадавшим оказана помощь.
	Ул. Калинина 55, против пр. Стачек 108 у жел.дор. полотна	2 артснаряда. Во дворе и против проспекта. Разрушений и пострадавших нет.	15	10				
		Всего по Кировскому району: Артснарядов — 21 Пострадавших: ранено — 8 человек Убит — 1 человек.						
3.	СВЕРДЛОВСКИЙ РАЙОН З-д «Севкабель» — Кожевенная линия 39	6 артснарядов их них 5 — в воду. Разрушений нет. Пострадавших: ранен — 1 человек.	11 До 12	45 10	Мед.сан.команда объекта.	12.12	12.20	Пострадавшему оказана помощь.
	З-д №208 — Гребной Порт	2 артснаряда на территории завода. Разрушений нет. Загорание в проходной завода. Пострадавших: ранено — 5 человек. Убито — 2 человека	11 До 12	45 45	Объектовые формирования.	12.14	12.32	Пострадавшим оказана помощь. Загорание ликвидировано.
	Гидроавиабаза (Воинская часть)	23 артснаряда, из них 18 в залив и 5 на территории базы.	12 До 17	36 48				
	Наличная ул. у д. 5	1 артснаряд. Разрушений нет. Пострадавших: ранен — 1 человек.	12	10	Скорая помощь.	12.20	12.35	Пострадавшему оказана помощь.
	Уг. Пр. Пролетарской Победы и Опочининой ул. в саду.	6 артснарядов. Разрушений и пострадавших нет.	11 До 12	45 10				
	Наличная ул. д. 2	1 неразорвавшийся снаряд на территории склада строительства.	12	45	Охрана склада. Отделение РПВ.	26.10.41 09.00		Донесение поступило в район в 19.30. Произведено оцепление силами склада. Ведутся работы по извлечению и разрядке снаряда.
		Всего по Свердловскому району: Артснарядов — 39 Пострадавших: ранено — 7 человек Убито — 2 человека.						
4.	МОСКОВСКИЙ РАЙОН Воронежская ул. 45	1 артснаряд в крышу жилого дома, сорван угол крыши 8 кв. м. Пострадавших: ранено — 3 человека. Убит — 1 человек	0 1	00- 00	Скорая помощь. 1 звено МСК 11 уч-ка.	0.10	1.30	Пострадавшим оказана помощь.
	1-я ГЭС — Обводный кан.	1 артснаряд, поврежден жел. дор. путь и телефонный кабель.	0 1	00- 00	Объектовая команда.	1.15		Восстановительные работы продолжаются.
	Смоленская 27	1 артснаряд. Пробита стена дома, разрушения незначительные. Пострадавших: ранен — 1 человек.	–II–	–II–	1 звено РОКК 12 уч-ка.	1.05	1.20	Пострадавшему оказана помощь.
	Лиговская ул. 130	1 артснаряд на улице. Выбиты стекла в магазине №1. Пострадавших нет.	–II–	–II–	–II–			
	Склад им. Бадаева	1 артснаряд на территории склада. Разрушений и пострадавших нет.	–II–	–II–				
	Международный пр. 71 Грузотрампарк.	1 артснаряд около забора. Разрушений и пострадавших нет.	–II–	–II–				

	Автобаза №1 — Киевская 1	1 артснаряд на территории объекта. Разрушений и пострадавших нет.	–II–	–II–				
	Воронежская 31, 41, 40, 54, 48	30 шрапнельных артснарядов. Частично повреждены крыши, карнизы, пробоины в перекрытиях верхних этажей, разрушено 2 сарая и 1 табачный ларь, выбиты стекла. Пострадавших нет.	–II–	–II–				
	Лиговская ул. 157, 163	4 шрапнельных артснаряда. Разрушений нет. Пострадавших: ранен 1 человек.	0 1	00 00	1 звено МСК 11 уч-ка.	1.10	1.30	Пострадавшему оказана помощь.
	Благодатный пер.	2 шрапнельных артснаряда. Разрушений и пострадавших нет.	13	40				
	З-д Шаумяна — ул. Салова	1 артснаряд в поле возле завода. Разрушений и пострадавших нет.	14	20				
	З-д Крупных блоков — Сызранская 23	3 шрапнельных артснаряда над территорией завода. Разрушений и пострадавших нет.	14	30				
		Всего по Московскому району: Артснарядов — 47 Пострадавших: ранено — 5 человек Убито — 1 человек.						
5.	ВОЛОДАРСКИЙ РАЙОН Белевское поле	8 артснарядов на дороге. Разрушен забор у барака №12. Поврежден телеграфный столб. Порван телефонный провод. Пострадавших нет.	14	55	Линейный мастер Володарской АТС.			Связь восстановлена.
	Александр. ферма 4 лин.	2 артснаряда на дороге. Осколком ранена 1 корова.	15	10	Звено вет.команды	16.42	17.00	Животному оказана помощь.
	Мурзинка. Прогонный пер. Южн. водопр. станция	5 артснарядов. Пробита крыша фильтра на строительстве 2 очереди. Пострадавших: ранено — 3 человека.	19	29	МСК объекта и Скорая помощь.	19.35	20.00	Пострадавшим оказана помощь.
	Пр. Обух. Обороны З-д 232	1 артснаряд в крышу 48 цеха. Пробита крыша. Разбита часть фонаря. Пострадавших нет.	19	29	—	—	—	—
		Всего по Володарскому району: Артснарядов — 16 Пострадавших: ранено — 3 человека						
6.	ОКТЯБРЬСКИЙ РАЙОН Пр. Маклина 30	1 артснаряд. Разрушен балкон. Пострадавших: ранено — 16 человек.	15	40	МСК 1 уч-ка. Сандружина.	15.42	15.50	Пострадавшим оказана помощь.
	Ул. Войтина 5	1 артснаряд на панели. Пострадавших: ранено — 3 человека.	15	45	–II–	15.47	15.52	–II–
	Ул. Римского-Корсакова 65/67	1 артснаряд в Канал Грибоедова. Пострадавших: ранено — 3 человека. Убит — 1 человек.	15	47	МСК 1 уч-ка. Сандружина.	15.50	15.55	Пострадавшим оказана помощь.
	Кан. Грибоедова 162	1 артснаряд на складе тары. Разрушений и пострадавших нет.	15	50				
	Рабочий пер. 2	1 артснаряд (3 дм.) против дома на улице. Выбиты стекла в окружающих домах.	15	52				
		Всего по Октябрьскому району: Артснарядов — 5 Пострадавших: ранено — 22 человека Убит — 1 человек						
		ВСЕГО ПО ГОРОДУ ЛЕНИНГРАДУ ЗА 25.10.41 г. Артиллерийских снарядов — 137 Пострадавших: Ранено — 49 человек Убито — 6 человек.						

		26 октября 1941 года с 03.58 до 4.15 продолжался артиллерийский обстрел города. По предварительным данным по городу выпущено 3 артснаряда из них 1 шрапнельный.						
1.	ВОЛОДАРСКИЙ РАЙОН Завод №174 Тихая улица	1 артснаряд — шрапнельный — на улице. Разрушений и пострадавших нет. 2 артснаряда на территории завода. Повреждена внутренняя телефонная связь. Пострадавших нет.	3 4	58 15				
		В период с 4.15 до 9.00 артиллерийского обстрела и воздушного нападения на город не было.						

Оперативная сводка закончена составлением к 10.00 26.10.41 г.

НАЧАЛЬНИК ШТАБА МПВО гор. ЛЕНИНГРАДА МАЙОР /ТРЕГУБОВ/

ВОЕНКОМ ШТАБА МПВО гор. ЛЕНИНГРАДА /ЧЕПУРИН/

НАЧАЛЬНИК 1-ГО ОТДЕЛА КАПИТАН /МИХАЙЛОВ/

Отпечатано 6 экз. Разослано по списку. 26.10.41 г. / ас.

1-ый отдел

27 ОКТЯБРЯ 1941 г.

исх. №904 / сс

РАССЕКРЕЧЕНО

СОВ. СЕКРЕТНО

Экз. №6

ЧЛЕНУ ВОЕННОГО СОВЕТА СЕКРЕТАРЮ ЦК ВКП(б) тов. ЖДАНОВУ.

ПРЕДСЕДАТЕЛЮ ИСПОЛКОМА ЛЕНГОРСОВЕТА ДЕПУТАТОВ ТРУДЯЩИХСЯ т. ПОПКОВУ.

СЕКРЕТАРЮ ЛЕНИНГРАДСКОГО ГОРКОМА ВКП /б/ тов. КУЗНЕЦОВУ.

НАЧАЛЬНИКУ ПВО ЛФ Генерал-майору КРЮКОВУ

НАЧАЛЬНИКУ УПРАВЛЕНИЯ НКВД ЛО — КОМИССАРУ ГОСБЕЗОПАСНОСТИ 3-го РАНГА тов. КУБАТКИНУ.

Представляю оперативную сводку № 61 о результатах артиллерийского обстрела противником города Ленинграда к 10.00 27 октября 1941 г.

ПРИЛОЖЕНИЕ: Упомянутое на « « листах.

НАЧАЛЬНИК МЕСТНОЙ ПВО ЛЕНИНГРАДА — ПОЛКОВНИК /ЛАГУТКИН/

Отпечат. 6 экз. разослано по списку экз. № 6 — в дело. 27.10.1941 г. / ое.

ОПЕРАТИВНАЯ СВОДКА № 61
ШТАБА МЕСТНОЙ ПРОТИВОВОЗДУШНОЙ ОБОРОНЫ ГОРОДА ЛЕНИНГРАДА
О РЕЗУЛЬТАТАХ АРТИЛЛЕРИЙСКОГО ОБСТРЕЛА ГОРОДА. К 10.00
27 ОКТЯБРЯ 1941 Г.

№ № п/п	Места и очаги поражения	Характер и размеры поражения и разрушения	Время обнаружения	Наименование сил и средств, введенных для ликвидации поражения	Время		Что сделано по ликвидации поражений
					ввода подразделений	окончания работ	
1	2	3	4	5	6	7	8
		26-го октября 1941 года производился артиллерийский обстрел города Ленинграда. Воздушного нападения на город не было. В результате артиллерийского обстрела образовались очаги поражения:					

1.	ВОЛОДАРСКИЙ РАЙОН Завод №174	3 артиллерийских снаряда. Повреждена внутризаводская телефонная сеть. Пострадавших нет.	С 4.00 До 4.15	Объектовые формирования.	4.15	4.35	Связь восстановлена
	5 ГЭС	22 артиллерийских снаряда. Разрушений нет. Пострадавших: убито — 2 чел. из них один в/служащий. Ранено — 3 чел.	11.40 До 12.30	Объектовые формирования.	12.30	12.45	Пострадавшим оказана помощь.
	Совхоз «Кр. Октябрь»	16 артиллерийских снарядов. Пострадавших: убито — 2 чел. ранено — 7 чел.	11.40 До 12.30	Отделение МСК 24 уч. и силы совхоза.	12.40	13.45	Пострадавшим оказана помощь.
		Всего по Володарскому району: Артиллерийских снарядов — 41 Пострадавших: ранено — 10 человек Убито — 4 человека.					
2.	КИРОВСКИЙ РАЙОН Торговый порт	22 артиллерийских снаряда в районе Угольной гавани и Лесного Мола. Разрушений и пострадавших нет.	14.45 До 15.38				
		ВСЕГО ПО ГОРОДУ ЛЕНИНГРАДУ ЗА 26.10.41 г. Артиллерийских снарядов — 63 Пострадавших: Ранено — 10 человек Убито — 4 человека.					
		Артиллерийский обстрел города прекратился в 15.38 26-го октября. 27-го октября с 0 до 10.00 артиллерийского обстрела также не было.					

Оперативная сводка закончена составлением к 10.00 27.10.41 г.

НАЧАЛЬНИК ШТАБА МПВО гор. ЛЕНИНГРАДА МАЙОР /ТРЕГУБОВ/

ВОЕНКОМ ШТАБА МПВО гор. ЛЕНИНГРАДА /ЧЕПУРИН/

НАЧАЛЬНИК 1-ГО ОТДЕЛА КАПИТАН /МИХАЙЛОВ/

Отпечатано 6 экз. Разослано по списку. 27.10.41 г. / ок.

1-ый отдел

28 ОКТЯБРЯ 1941 г.

исх. №905 / сс

РАССЕКРЕЧЕНО

СОВ. СЕКРЕТНО

Экз. №6

ЧЛЕНУ ВОЕННОГО СОВЕТА СЕКРЕТАРЮ ЦК ВКП(б) тов. ЖДАНОВУ.

ПРЕДСЕДАТЕЛЮ ИСПОЛКОМА ЛЕНГОРСОВЕТА ДЕПУТАТОВ ТРУДЯЩИХСЯ т. ПОПКОВУ.

СЕКРЕТАРЮ ЛЕНИНГРАДСКОГО ГОРКОМА ВКП /б/ тов. КУЗНЕЦОВУ.

НАЧАЛЬНИКУ ПВО ЛФ Генерал-майору КРЮКОВУ

НАЧАЛЬНИКУ УПРАВЛЕНИЯ НКВД ЛО — КОМИССАРУ ГОСБЕЗОПАСНОСТИ 3-го РАНГА тов. КУБАТКИНУ.

Представляю оперативную сводку № 62 о результатах артиллерийского обстрела противником города Ленинграда к 10.00 28 октября 1941 г.

ПРИЛОЖЕНИЕ: Упомянутое на « 3 « листах.

НАЧАЛЬНИК МЕСТНОЙ ПВО ЛЕНИНГРАДА — ПОЛКОВНИК /ЛАГУТКИН/

Отпечат. 6 экз. разослано по списку экз. № 6 — в дело. 28.10.1941 г. / ас.

ОПЕРАТИВНАЯ СВОДКА № 62
ШТАБА МЕСТНОЙ ПРОТИВОВОЗДУШНОЙ ОБОРОНЫ ГОРОДА ЛЕНИНГРАДА
О РЕЗУЛЬТАТАХ АРТИЛЛЕРИЙСКОГО ОБСТРЕЛА ГОРОДА. К 10.00
28 ОКТЯБРЯ 1941 Г.

№ № п/п	Места и очаги поражения	Характер и размеры поражения и разрушения	Время обнаружения	Наименование сил и средств, введенных для ликвидации поражения	Время		Что сделано по ликвидации поражений
					ввода подразделений	окончания работ	
1	2	3	4	5	6	6	8
		27-го октября 1941 года производился артиллерийский обстрел города. Воздушного нападения на город не было. В результате артиллерийского обстрела образовались очаги поражения:					
1.	ОКТЯБРЬСКИЙ РАЙОН Завод №194 им. Марти	9 артиллерийских снарядов. Образовались поражения: Разрушено конструкторское бюро. Поврежден незначительно цех №18 Поврежден цех №20 (внутри цеха) Разрушена стена цеха №16 Поврежден подвижный жел.дор.кран Сгорел модельный склад. Пострадавших: ранено — 63 чел. Убитых — 13 чел.	16.20 До 17.30	Объектовые команды. Медсан-команды 1 и 35 участков, УПК — 1 и 35 участков, 3 ВГПК.	16.35		Пожар ликвидирован, пострадавшим оказана помощь, восстановительные работы продолжаются.
	Завод Ворошилова	2 артиллерийских снаряда. Незначительные разрушения в литейном цехе. Пострадавших: раненых — 9 чел.	16.52 До 16.58	Объектовые команды.	16.55		Пострадавшим оказана помощь.
	Автобаза Управления почтовой связи.	1 артиллерийский снаряд. Разрушен 1 бокс. Пострадавших нет.	16.54	Объектовые команды.	16.58		Продолжаются восстановительные работы.
	2-я Психиатрическая больница	1 артиллерийский снаряд. Незначительно разрушено общежитие. Возник пожар. Пострадавших: раненых — 4 чел.	17.15	Объектовые команды, участковые пож. ком-ды и 1 звено МСК 1 уч-ка	17.10		Пожар ликвидирован. Пострадавшим оказана помощь.
	Набережная реки Пряжки у дома №10	1 артиллерийский снаряд. Незначительно разрушена мостовая. В доме разбиты стекла. Пострадавших нет.	17.18				
	У моста Лейт. Шмидта в воду	1 артиллерийский снаряд.	17.22				
		Всего по Октябрьскому району: Артиллерийских снарядов — 15 Пострадавших: раненых — 76 человек Убитых — 13 человека.					
2.	КИРОВСКИЙ РАЙОН Торговый порт	32 артиллерийских снаряда — в районе Угольной гавани. 32 снаряда 4 –II– Канонерского Острова 5 –II– Разрушений нет. Пострадавших: ранено — 6 чел.	 9.55 до 12.00 19.30 16.25 до 16.51	Объектовые команды.	12.00	14.15	Пострадавшим оказана помощь.

	Ул. Стачек, ул. Якубаниса и Вологодско-Ямская сл.	8 артиллерийских шрапнельных снарядов. Разрушений и пострадавших нет.	10.12				
		Всего по Кировскому району: Артиллерийских снарядов — 40 Пострадавших: ранено — 6 человек.					
3.	ВАСИЛЕОСТРОВСКИЙ РАЙОН 2-я линия д. №3	1 артиллерийский снаряд. Снаряд разорвался в квартире №1-а. Разрушена 1 комната. Пострадавших: ранено — 4 чел.	17.03	Звено Мед. Сан. команды 15 участка.	17.10	17.30	Пострадавшим оказана помощь.
	6-я линия у дома №5 на мостовой и 1/25	2 артиллерийских снаряда — на мостовой. Оборваны трам. провода у моста Лей. Шмидта. Пострадавших: ранено — 20 чел. Убито — 7 чел. Убита 1 лошадь Ранена 1 лошадь	17.15	Взвод МСК 15 участка, санитарные звенья домов №5 и 7 по 6 линии и дома №3 по 2 линии и звено веткоманды 16 участка.	17.20	18.00	Пострадавшим оказана помощь.
		Всего по В.Островскому району. Артиллерийских снарядов — 3 Пострадавших: ранено — 24 человека. Убито — 7 чел. Лошадей: ранена — 1 Убита — 1					
4.	СВЕРДЛОВСКИЙ РАЙОН Завод №208	10 артиллерийских снарядов — из них 8 снарядов в залив и 2 на территории Гидроавиабазы. Разрушений и пострадавших нет.	15.13 до 16.40				
		ВСЕГО ПО ГОРОДУ ЛЕНИНГРАДУ за 27 октября 1941 г. Артиллерийских снарядов — 68 основного калибра в 6 и 8 дюймов. Пострадавших: Ранено — 106 человек Убито — 20 человек.					
		28 октября 1941 г. с 0 до 8.40 артиллерийского обстрела города не проводилось. В 8.40 начался обстрел Кировского и Ленинского районов.					

Оперативная сводка закончена составлением к 10.00 28.10.41 г.

НАЧАЛЬНИК ШТАБА МПВО гор. ЛЕНИНГРАДА МАЙОР /ТРЕГУБОВ/

ВОЕНКОМ ШТАБА МПВО гор. ЛЕНИНГРАДА /ЧЕПУРИН/

НАЧАЛЬНИК 1-ГО ОТДЕЛА КАПИТАН /МИХАЙЛОВ/

Отпечатано 6 экз. Разослано по списку. 28.10.41 г. / ок.

1-ый отдел

29 ОКТЯБРЯ 1941 г.

исх. №908 / сс

РАССЕКРЕЧЕНО

СОВ. СЕКРЕТНО

Экз. №6

ЧЛЕНУ ВОЕННОГО СОВЕТА СЕКРЕТАРЮ ЦК ВКП(б) тов. ЖДАНОВУ.

ПРЕДСЕДАТЕЛЮ ИСПОЛКОМА ЛЕНГОРСОВЕТА ДЕПУТАТОВ ТРУДЯЩИХСЯ т. ПОПКОВУ.

СЕКРЕТАРЮ ЛЕНИНГРАДСКОГО ГОРКОМА ВКП /б/ тов. КУЗНЕЦОВУ.

НАЧАЛЬНИКУ ПВО ЛФ Генерал-майору КРЮКОВУ

НАЧАЛЬНИКУ УПРАВЛЕНИЯ НКВД ЛО — КОМИССАРУ ГОСБЕЗОПАСНОСТИ 3-го РАНГА тов. КУБАТКИНУ.

Представляю оперативную сводку № 63 о результатах артиллерийского обстрела и воздушного налета противника на город Ленинград к 10.00 29 октября 1941 г.

ПРИЛОЖЕНИЕ: Упомянутое на « 6 « листах.

НАЧАЛЬНИК МЕСТНОЙ ПВО ЛЕНИНГРАДА — ПОЛКОВНИК /ЛАГУТКИН/

Отпечат. 6 экз. разослано по списку экз. № 6 — в дело.29.10.1941 г. / ас.

ОПЕРАТИВНАЯ СВОДКА № 63
ШТАБА МЕСТНОЙ ПРОТИВОВОЗДУШНОЙ ОБОРОНЫ ГОРОДА ЛЕНИНГРАДА
О РЕЗУЛЬТАТАХ АРТИЛЛЕРИЙСКОГО ОБСТРЕЛА И ВОЗДУШНОГО НАПАДЕНИЯ К 10.00 29 ОКТЯБРЯ 1941 Г.

№ № п/п	Места и очаги поражения	Характер и размеры поражения и разрушения	Время обнаружения	Наименование сил и средств, введенных для ликвидации поражения	Время		Что сделано по ликвидации поражений
					ввода подразделений	окончания работ	
1	2	3	4	5	6	7	8
		28 октября 1941 года город подвергался артиллерийскому обстрелу с некоторыми перерывами с 8.40 до 22.35 и бомбардировке с воздуха в 18.37 продолжительностью 1 час. 05 минут.					
1.	ЛЕНИНСКИЙ РАЙОН	Район подвергался артиллерийскому обстрелу и бомбардировке с воздуха.					
	Балтийский вокзал на линиях	4 артснаряда. Разрушены шпалы между 4 и 7 путями. Пострадавших: ранено — 5 чел.	8.50	Объектовые команды.	8.55	9.20	Пострадавшим оказана помощь.
	Пр. Кр. Командиров д. №2–4	7 зажигательных бомб на территории военведа.	19.20	Постами наблюдения.	19.20	19.30	Бомбы ликвидированы.
	Фонтанка № 114	4 зажигательных бомбы на территории сада Буфф.	19.20	Пож. посты.	19.20	19.25	–II–
		Всего по Ленинскому району: Сброшено зажигательных бомб — 11 Артснарядов — 4 Пострадавших: ранено — 5 человек					
2.	СВЕРДЛОВСКИЙ РАЙОН У завода № 208	4 артснаряда, из них два снаряда в воду. Разрушений и пострадавших нет.	15.25 до 15.31				
3.	ПЕТРОГРАДСКИЙ РАЙОН Ул. Скороходова д. №16, 18, 20, 21, 22, 30; ул. Рентгена, ул. Льва Толстого, Петроградская Набережная и Гулярная ул.	40 зажигательных бомб. Загораний и пожаров не возникло.	18.42	Объектовые команды. Группы самозащиты домохозяйств.	18.42	18.45	Бомбы ликвидированы.
4.	МОСКОВСКИЙ РАЙОН Ул. Салова д. № 16	20 зажигательных бомб. Возник пожар жилого дома и складов. Сгорели проходная контора и 2 склада Утильсырья. Пострадавших нет.	18.40	12 УПК 33 УПК и караул ф-ки им. П. Анисимова.	19.00	20.30	Пожар ликвидирован.
	Грузинская ул. 33, 35, 37	95 зажигательных бомб. Возникло 3 пожара. Сгорели 2 верхних этажа жилых домов №№ 35 и 37 и загорание крыши д. 33 Пострадавших: ранен — 1 человек.	18.40	11 УПК. 4 городских цистерны. Группа самозащиты.	18.50	20.40	Пожар ликвидирован.
	Задворная ул. д. № 6	25 зажигательных бомб. Возник пожар. Сгорел верхний этаж 2-х этажного деревянного дома. Пострадавших нет.	18.40	26 ГПК. Объектовая ПК Карбюраторного завода.	18.50	20.10	Пожар ликвидирован.

	Высоцкая ул. д. №15 и 17.	30 зажигательных бомб. Возникло 2 пожара. Сгорели деревянные бараки в д. №15 и 2-й этаж 2-х этажного деревянного дома №17. Пострадавших: ранен — 1 человек.	18.50	26 ГПК. Пожарный Техникум.	19.00	20.40	Пожар ликвидирован.
	Завод «Смоловарения» Грузинская д. №46	55 зажигательных бомб. Возник пожар. Сгорела крыша цеха. Пострадавших нет.	18.50	20 ГПК 1 цистерна УПК.	19.00	20.45	Пожар ликвидирован.
	База УГР — Тосина ул. №1	1 фугасная бомба. Возник пожар. Загорелась древесина в сарае. Пострадавших нет.	19.03	Объектовая пож. команда.	19.10	19.45	Пожар ликвидирован.
	По Грузинской ул., Волковскому пр. и Задворной ул.	150 зажигательных бомб. Пожаров не возникло. Пострадавших нет.	18.40				
	Расстанная ул. д.№1/3	1 фугасная бомба калибр 250 кгр. Не разорвалась.	19.03	1 отделение подрывного взвода района.	20.00	21.00	Оцеплена улица, закрыто движение, из ближайших домов жильцы переселены. Работа по извлечению бомбы продолжается.
		Всего по Московскому району: Сброшено фугасных бомб — 2 –II– зажигательных — 375 Пострадавших: ранено — 2 человека.					
4.	КИРОВСКИЙ РАЙОН Ленторгпорт	24 артснаряда на территории Угольной Гавани, значительная часть снарядов — в воду. Разрушений и пострадавших нет.	15.42 до 15.55				
	З-д «Красный Химик»	3 артснаряда. Разрушений и пострадавших нет.	8.40				
	З-д Воровского	3 артснаряда. Коррекционный бассейн — повреждена кровля и часть стен. Пострадавших нет.	8.40	Объектовые команды.	8.30		Восстановительные работы проводятся.
	Утильзавод	3 артснаряда. Разрушений нет. Пострадавших: ранен — 1 человек.	8.56	МС звено объекта.	9.00	9.05	Пострадавшему оказана помощь.
	Кировский завод	5 артснарядов. Сборочный цех №2 — разрушена стена, ворота и цех метал. конструкций, разрушена стена, выбиты стекла. Пострадавших: ранен — 1 человек.	10.30 и 22.22	МСК объекта.	22.30	22.35	Пострадавшему оказана помощь.
	Михайловский пер. 4	5 артснарядов. Разрушений нет. Пострадавших: ранено — 2 человека.	8.58	МСК 14 участка.	9.00	9.05	Пострадавшему оказана помощь.
	Территория завода «Вторчермет»	2 артснаряда. Повреждений и пострадавших нет.	9.00				
	Ул. Возрождения 2, 3-б	3 артснаряда. Разрушена чайная колхозного рынка и барак. Пострадавших нет.	22.35				
	Ул. Стачек 88	1 артснаряд — на улице. Пострадавших: ранен — 1 человек. Убит — 1 человек.	22.35	1 звено МСК 31 уч-ка.	22.40	22.50	Пострадавшему оказана помощь.
	Ул. Стачек 62	1 артснаряд — шрапнель. Оборван осветительный провод.	22.35				

		Всего по Кировскому району: Артснарядов — 50 Пострадавших: ранено — 5 человек. Убит — 1 человек.					
5.	ВОЛОДАРСКИЙ РАЙОН Завод «Невгвоздь» Общественный пер. д. №5	1 фугасная бомба. Частично разрушен утильщик. Пострадавших: ранен — 1 человек.	18.58	Силы объекта и скорая помощь.	19.00	19.40	Пострадавшим оказана помощь.
	Пр. Села Смоленского, 26	2 фугасные бомбы. Разрушен 1 этажный деревянный дом. Пострадавших: ранено — 4 человека.	18.58	1 звено МСК ф-ки Ногина.	19.05	19.30	Пострадавшим оказана помощь.
	Деревообделочный Комбинат. — Прав. берег Невы №96-б Веселый поселок	450 зажигательных бомб. Пожар лесопильного цеха и склада леса. Пострадавших нет.	19.10	2 автохода 24 УПК 1 автоход 40 ВПК 1 –II– 25 ВПК 2 автохода завода №232 Опер.группа района.	19.15	21.15	Пожар ликвидирован.
	Комбинат им. Тельмана — Прав. Берег Невы №96	5 зажигательных бомб. Возник пожар в бараке. Пострадавших нет.	19.10	Объектовая команда.	19.10	19.20	Пожар ликвидирован в начале загорания.
	Совхозное поле — «Красный Октябрь»	3 фугасные бомбы. Поврежден воинский блиндаж. Пострадавших нет.	19.00				
	Перевозная набережная д. №37	1 фугасная бомба. Разрушен 1 этажный деревянный дом. Пострадавших нет.	18.58				
		Всего по Володарскому району: Сброшено фугасных бомб — 7 –II– зажигательных — 455 Пострадавших: ранено — 5 человек.					
7.	ПРИМОРСКИЙ РАЙОН Б.Зеленина 22-б	1 фугасная бомба во дворе жилого дома. Взрывной волной разрушен угол дома, провалились перекрытия кухонных помещений. Пострадавших: ранено — 5 человек.	18.39	Взвод АВК, 3 отделения МСК, дружина РОКК и Врачебная группа 34-го участка МПВО.	19.10	20.45	Произведены спасательные работы. Пострадавшим оказана помощь и эвакуированы в стационар. Разборка завала продолжается.
	3-д Трикотажных машин. Корпусная 28.	От действия взрывной волны (ФАБ — Бол. Зеленина 22-б) 1 флигель дал трещину. Разрушены: перекрытия в складе и оборудование лаборатории ОТК. Пострадавших нет.	18.39	Объектовые формирования.	19.50		Восстановительные работы продолжаются.
	Пионерская ул. 19	1 зажигательная бомба. Возник пожар сарая. Пострадавших нет.	18.52	1 отделение 34 УПК. Группа самозащиты дома.	19.20	19.25	Пожар ликвидирован.
	Пионерская ул. 30	1 зажигательная бомба. Возник пожар на чердаке. Пострадавших нет.	19.19	1 отделение 34 УПК. Группа самозащиты дома.	19.27	20.30	Пожар ликвидирован.
	Пр. Щерса 32. (воинская часть)	35 зажигательных бомб. Возник пожар дровяного сарая.	18.54	Подразделение в/ч. 22 ГПК.	19.00	19.30	Пожар ликвидирован.
	Пр. Щерса 13, 15, 46.	14 зажигательных бомб на крыши домов и прилегающую территорию.	18.54	Группы самозащиты домов.	18.54	19.00	Зажигательные бомбы ликвидированы, пожаров не возникло.
	Пионерская ул. 17	2 зажигательные бомбы на крышу дома.	18.54	Группа самозащиты дома.	18.54	19.00	Зажигательные бомбы ликвидированы.
	Пр. К. Либкнехта 16	4 зажигательных бомбы на крышу дома и чердак.	18.54	Группа самозащиты дома.	18.54	19.00	–II–

	Ижорская ул. 13	2 зажигательные бомбы на крышу дома и сквер.	18.54	–II–	18.54	19.00	–II–
	Пр. Щерса 4. 3-д «Кр. Звезда»	3 зажигательные бомбы на крышу и прилегающую территорию.	18.40	Формирования объекта.	18.40	18.45	Зажигательные бомбы ликвидированы, пожара не возникло.
	Ул. Кр. Курсанта 9-б, 19	3 зажигательные бомбы на крыши и чердаки домов.	18.54	Группы самозащиты домов.	18.54	19.00	Зажигательные бомбы ликвидированы.
	Б. Разночинная 3, 20	11 зажигательных бомб на крыши и чердаки домов.	18.54	Группы самозащиты домов.	18.54	19.00	Зажигательные бомбы ликвидированы.
	Ждановская ул. 3/5	3 зажигательные бомбы на крышу и чердак дома.	18.54	Группа самозащиты дома.	18.54	19.00	Зажигательные бомбы ликвидированы.
	Пер. Декабристов 3/5	1 зажигательная бомба на крышу дома.	18.54	Группа самозащиты дома.	18.54	18.57	Зажигательная бомба ликвидирована.
		Всего по Приморскому району: Фугасных бомб — 1 Зажигательных бомб — 80 Пострадавших: ранено — 5 человек.					
		ВСЕГО ПО ГОРОДУ ЛЕНИНГРАДУ за 28 октября 1941 г. Фугасных бомб — 10 Зажигательных бомб — 961 Артснарядов — 58 Пострадавших: Ранено — 22 человека Убит — 1 человек.					
		29 октября 1941 г. с 0.20 до 6.20 с перерывами продолжался артиллерийский обстрел города. По предварительным данным по городу выпущено 10 артснарядов.					
1.	КИРОВСКИЙ РАЙОН Ленторгпорт	4 артснаряда. Разрушений и пострадавших нет.	0.20				
	Кировский завод	4 артснаряда в районе сталепрокатного цеха. Разрушений и пострадавших нет.	6.20				
	Ул. Стачек у д. №86	1 артснаряд. Разрушений нет. Пострадавших: ранен — 1 человек Убит — 1 человек	6.20	Отделение 31 МСК.	6.25		Пострадавшему оказана помощь.
2.	ЛЕНИНСКИЙ РАЙОН Березовый остров Сад им. 1 Мая	1 артснаряд у жилого дома. Разрушений нет. Пострадавших: ранено — 3 человека Убит — 1 человек	0.50	Скорая помощь.			Пострадавшему оказана помощь.
		В период с 6.20 до 9.00 артиллерийского обстрела и воздушного налета противника на город не было.					

Оперативная сводка закончена составлением к 9.00 29.10.41 г.

НАЧАЛЬНИК ШТАБА МПВО гор. ЛЕНИНГРАДА МАЙОР /ТРЕГУБОВ/

ВОЕНКОМ ШТАБА МПВО гор. ЛЕНИНГРАДА /ЧЕПУРИН/

НАЧАЛЬНИК 1-ГО ОТДЕЛА КАПИТАН /МИХАЙЛОВ/

Отпечатано 6 экз. Разослано по списку. 29.10.41 г. / ас.

1-ый отдел
30 ОКТЯБРЯ 1941 г.
исх. №911 / сс

РАССЕКРЕЧЕНО
СОВ. СЕКРЕТНО
Экз. №6

ЧЛЕНУ ВОЕННОГО СОВЕТА СЕКРЕТАРЮ ЦК ВКП(б) тов. ЖДАНОВУ.
ПРЕДСЕДАТЕЛЮ ИСПОЛКОМА ЛЕНГОРСОВЕТА ДЕПУТАТОВ ТРУДЯЩИХСЯ т. ПОПКОВУ.
СЕКРЕТАРЮ ЛЕНИНГРАДСКОГО ГОРКОМА ВКП /б/ тов. КУЗНЕЦОВУ.
НАЧАЛЬНИКУ ПВО ЛФ Генерал-майору КРЮКОВУ
НАЧАЛЬНИКУ УПРАВЛЕНИЯ НКВД ЛО — КОМИССАРУ ГОСБЕЗОПАСНОСТИ 3-го РАНГА тов. КУБАТКИНУ.
Представляю оперативную сводку № 64 о результатах артиллерийского обстрела и воздушного налета противника на город Ленинград к 10.00 30 октября 1941 г.
ПРИЛОЖЕНИЕ: Упомянутое на « « листах.
НАЧАЛЬНИК МЕСТНОЙ ПВО ЛЕНИНГРАДА — ПОЛКОВНИК /ЛАГУТКИН/
Отпечат. 6 экз. разослано по списку экз. № 6 — в дело. 30.10.1941 г. / ок.

ОПЕРАТИВНАЯ СВОДКА № 64
ШТАБА МЕСТНОЙ ПРОТИВОВОЗДУШНОЙ ОБОРОНЫ ГОРОДА ЛЕНИНГРАДА
О РЕЗУЛЬТАТАХ АРТИЛЛЕРИЙСКОГО ОБСТРЕЛА И ВОЗДУШНОГО НАЛЕТА К 10.00 30 ОКТЯБРЯ 1941 Г.

№ № п/п	Места и очаги поражения	Характер и размеры поражения и разрушения	Время обнаружения	Наименование сил и средств, введенных для ликвидации поражения	Время		Что сделано по ликвидации поражений
					ввода подразделений	окончания работ	
1	2	3	4	5	6	7	8
		29-го октября 1941 года производился артиллерийский обстрел города с 0.20 до 16.00 и воздушное нападение по сигналам «ВТ» в 18.35 и 22.50 Общая продолжительность сигналов «ВТ» 1 час. 49 минут. В результате артиллерийского обстрела и воздушного нападения в городе образовались следующие очаги поражения:					
1.	КИРОВСКИЙ РАЙОН Торговый порт	Производился артиллерийский обстрел. Артиллерийских снарядов — 29, из них: 4 снаряда 25 снарядов Поражения: Лесозавод Ленморстроя — поврежден деревянный навес, узкоколейный жел. дор. путь и местная электросеть. У клуба моряков оборван трам. провод Институт инженеров водного тр-та — повреждены оконные рамы. Станция Новый Порт — поврежден снарядами главный путь Угольная гавань — повреждено 2 крана. Пострадавших: ранен — 1 чел.	0.20 10.06 до 11.44	Объектовые команды и бригада Лентрамвая.	0.30 11.50	7.00 3.00	Восстановлена электросеть и трамвайный провод. Восстановлен желдорпуть на ст. Новый порт. Приступили к аварийному ремонту кранов. Помощь пострадавшему оказана.

	Кировский завод	4 артиллерийских снаряда. Разрушений и пострадавших нет.	6.20				
	Ул. Стачек 86–90	1 артиллерийский снаряд. Порваны трамвайные провода. Пострадавших: ранено — 1 чел. Убит — 1 чел. (красноармеец)	6.25	Звено МСК 31 участка, Бригада Лентрамвая	6.28	7.40	Пострадавшему оказана помощь. Трам. провода восстановлены.
		Всего по Кировскому району: Артиллерийских снарядов — 34 Пострадавших: ранено — 2 человека Убит — 1 чел. (красноармеец)					
2.	ЛЕНИНСКИЙ РАЙОН Березовый Остров	Производился артиллерийский обстрел района. 1 артиллерийский снаряд у жилдома. Разрушений нет. Пострадавших: ранено — 3 человека Убит — 1 человек.	0.50	Скорая помощь.	0.53	1.00	Оказана помощь пострадавшим.
	Лифляндская 3 Фабрика «Сев. Звезда»	2 артиллерийских снаряда — на территории двора. Разрушен масляный склад. Пострадавших: ранен — 1 человек.	15.15	Объектовые команды.	15.20	—	Пострадавшему оказана помощь. Производятся работы по расчистке разрушения.
	Просп. Газа 21	1 артиллерийский снаряд в прачечную дома. Поврежден водопровод. Пострадавших: ранено — 4 человека.	15.25	Санпосты жилого дома. Отделение АВК 13 уч-ка.	15.30	16.40	Пострадавшим оказана помощь. Водопровод перерыт.
	Ул. Степана Разина, 9, завод Ст. Разина	1 артиллерийский снаряд. Разрушен деревянный пустой сарай.	15.30	—	—	—	—
		Всего по Ленинскому району: Артиллерийских снарядов — 5 Пострадавших: ранено — 8 человек Убит — 1 чел.					
3.	ВАСИЛЕОСТРОВСКИЙ РАЙОН Уральская, 15 Фабрика им. Желябова	1 артиллерийский снаряд. Разрушена часть кровли над приготовительным цехом №2. Повреждено 12 станков УП-2 Пострадавших: ранено — 9 человек Убито — 3 чел.	15.15	Объектовые команды. Санзвено 3–1 поликлиники и Скорая помощь.	15.15	16.30	Пострадавшим оказана помощь. Восстановительные работы продолжаются.
	Серный Остров — Дровяной склад	1 артиллерийский снаряд. Разрушений и пострадавших нет.	16.20				
		Всего по В.Островскому району. Артиллерийских снарядов — 2 Пострадавших: ранено — 9 человек Убито — 3 человека.					
4.	ПРИМОРСКИЙ РАЙОН Река Б.Невка — против базы «Спартак»	1 артиллерийский снаряд — в воду.	10.40				
	Б.Колтовская, 32 Завод «Вулкан»	4 артиллерийских снаряда. Повреждены — водопровод, узкоколейки, паровой котел, пожарная сигнализация, местная телефонная сеть. Вышел из строя ИП. Пострадавших: ранено — 8 человек Убито — 2 человека.	15.15 До 15.25	Объектовые команды.	16.00		Пострадавшим оказана помощь.
	Петровский пр. 11 Завод «Кр. Бавария»	3 артиллерийских снаряда. Повреждено электросиловое питание машиностроительного отдела. Пострадавших: ранено — 2 человека.	15.40	2 сан. Звена и ДВК объекта.	16.00	17.30	Пострадавшим оказана помощь. Исправлена трансформаторная подстанция.

	Вязовая 6 — Стадион «Буревестник»	4 артиллерийских снаряда — из них 2 в воду. Осколками повреждены стены здания, электрическая и телефонная сеть.	15.40	Дегазкоманда 34 уч-ка (расположена на стадионе).	15.45		Электр. и телефонная сеть восстановлены.
	Ольховая ул. 1 Тарная фабрика	1 артиллерийский снаряд. Разрушений нет. Пострадавших: ранено — 2 человека.	15.40	Скорая помощь.	15.45		Пострадавшему оказана помощь.
	Петровский пр. — угол Ольховой ул	1 артиллерийский снаряд. Разбит трамвайный вагон. Пострадавших: ранено — 5 человек Убито — 3 человека	16.05	1 носилочное отд. МСК и 3 группы усиления.	15.40	16.02	Пострадавшим оказана помощь. Вагон убран.
	Петровский пр. 6 — фабрика «Канат»	2 артиллерийских снаряда. Возник пожар на барже с аэростатом — аэростат сгорел. Повреждена пожарная сигнализация. Пострадавших: ранено — 2 человека.	15.40	24 ГПК и объектовые команды.	15.40	16.02	Пострадавшим оказана помощь. Пожар ликвидирован.
		Всего по Приморскому району: Артиллерийских снарядов — 16 Пострадавших: ранено — 19 человек Убито — 5 человек.					
5.	ОКТЯБРЬСКИЙ РАЙОН Площадь Воровского у Исаакиевского собора	Производился артиллерийский обстрел района. 1 артиллерийский снаряд — частично разрушена деревянная ограда и осколками гранитные стены собора. Пострадавших: ранено — 2 человека.	15.10	Дружина Кр. Креста.	15.12		Пострадавшим оказана помощь. Воронки на площади заделаны.
	Бульвар профсоюзов против дома № 2	1 артиллерийский снаряд в троллейбус. Повреждены троллейбусные провода. Разбит троллейбус. Пострадавших: ранено — 18 человек Убито — 11 человек	15.12	Дружина Кр. Креста 35 участка. Звено МСК 35 участка. Взвод МСК 2 участка. Отделение дегазкоманды 35 участка. Подъемная бригада Лентрамвая.	15.18		Пострадавшим оказана помощь. Оборванные провода убраны.
	Площадь Труда у Дворца Труда	1 артиллерийский снаряд. Разрушений и пострадавших нет.	15.13				
	Ул. Декабристов, дома № 15, 17, 19	3 артиллерийских снаряда. Разрушены чердачные перекрытия и квартиры верхних этажей. Пострадавших: ранено — 10 человек. Убито — 5 человек.	15.18	МС команды 1 и 33 уч-в. Дружина Кр. Креста. АВК 35 участка.	15.25		Пострадавшим оказана помощь. Производится расчистка обвалов.
	Ул. Глинки 1/3	1 артиллерийский снаряд. Разрушено перекрытие между 4 и 2 этажами. Пострадавших: ранено — 2 человека. Убито — 2 человека.	15.19	Звено МСК и АВК 35-го участка.	15.25		Пострадавшим оказана помощь.
	Ул. Якубовича № 26 Дом Военведа	4 артиллерийских снаряда. Пробита крыша, разрушена санчасть. Во дворе 2 воронки. Пострадавших: ранено — 5 человек. Убито — 2 человека.	15.22	Силы военведа.	—	—	—
	Ул. Герцена 59	1 артиллерийский снаряд. Разрушена крыша над лестничной клеткой. Пострадавших: ранено — 7 человек.	15.24	Отд. МСК и АВК участка.	15.35	-	Пострадавшим оказана помощь. Разобрано перекрытие, угрожающее обвалом.

	Ул. Герцена 55–57	2 артиллерийских снаряда. Разрушены междуэтажные перекрытия и 2 квартиры. Пострадавших: Убито — 2 человека.	15.25	Звено МСК, отделение АВК	15.30		Проводится частичная разборка завалов.
	Мойка, 82	1 артиллерийский снаряд. Пробита крыша. Пострадавших нет.	15.25	—	—	—	—
	Ул. Союза Связи, 20	2 артиллерийских снаряда. Разрушена квартира на 5 этаже. Пробито 5 перекрытий. 1 снаряд не разорвался. Пострадавших: ранено — 3 человека.	15.28	1 звено МСК. 1 –||– Кр. Креста. Отделение АВК.	15.45		Пострадавшим оказана помощь. Производится расчистка разрушений.
	Максимилиановский пер. 21 Набережная Мойки, 76 Канал Грибоедова 97 Наб. Кр. Флота Ул. Плеханова 49 и ул. Герцена 67	6 артиллерийских снарядов. Образовались разрушения: Перекрытие верхнего этажа в доме №21 по Максимилиановскому пер. Пробита стена и перекрытие в доме 76 по Мойке. Частично разрушена крыша дома 97 по Кан. Грибоедова. Пробито перекрытие 3 этажа по ул. Плеханова 49. Пострадавших: ранено — 2 человека Убито — 5 человек.	15.30 До 15.45	Медикосан. и АВКоманда участков.	15.46		Пострадавшим оказана помощь. Производятся работы по разборке разрушений.
		Всего по Октябрьскому району: Артиллерийских снарядов — 23 Пострадавших: ранено — 49 человек Убито — 27 человек.					
6.	ПЕТРОГРАДСКИЙ РАЙОН	Район подвергался воздушной бомбардировке.					
	Куйбышевская ул. Дома № 7, 9, 11, 17, 19, 21, 23, 25, 27, 29 и 31	69 зажигательных бомб.	18.43	Группы самозащиты домохозяйств.	18.45	18.50	Бомбы ликвидированы.
	Мичуринская ул. 2, 4, 6, Петроградская набер. 2/4, Дом Политкаторжан и Институт Мозга. Пеньковая ул. 3	33 зажигательных бомбы.	18.43 До 18.50	Группы самозащиты домохозяйств.	18.44	18.52	Бомбы ликвидированы.
	Авторемонтные мастерские — Пеньковая ул. 6 и Заречная Горвода — Петрогр. Набережная № 6	10 зажигательных бомб. Загорание.	15.50	Объектовые команды.	18.55	19.15	Загорание ликвидировано.
	Завод «Новостроитель», Куйбышевская ул. 22	3 зажигательные бомбы.	18.47	Объектовые команды.	18.47	18.50	Бомбы ликвидированы.
	Завод № 212, фабрика Самойловой, 2-й Хлебозавод, Ф-ка Луначарского, Механич. Завод, Ф-ка 1-е Мая и дома на Петроградской набережной	132 зажигательных бомбы. Загораний не было.	23.13 До 23.22	Объектовые команды.	23.13	23.45	Бомбы ликвидированы.
	Петроградская Набережная № 44 — Общежитие ЛМИ.	3 зажигательных бомбы. Загорание.	23.15	17 УПК. Группы самозащиты.	23.13	23.15	Загорание ликвидировано.
	Петроградская Набережная № 1/3	1 фугасная бомба на мостовой. Повреждение водопровода.	23.08	Бригада Горвода.	23.20		Восстановительные работы производятся.

		Всего по Петроградскому району: Сброшено фугасных бомб — 1 –II– зажигательных –II–— 250					
7.	ВЫБОРГСКИЙ РАЙОН	Район подвергался воздушной бомбардировке.					
	Выборгская ул. 18, Нейшлотский пер. 7, Лесной пр. 20, Пр. К. Маркса 54, Нейшлотский пер. 15-а, Литовская ул. № 7, Лесной пр. от Выборгской ул. до Нейшлотского, Лесной пр. 61, Выборгская наб. 13, 15, Выборгская наб. в районе Гренадерского моста, Выборгская ул. и пр. К. Маркса 13	144 зажигательные бомбы на крыши домов и во дворах. Загораний не было.	19.05 До 19.10 И 23.10 До 23.40	Группы самозащиты домохозяйств.	19.08 23.12	19.15 23.45	Бомбы ликвидированы.
	Склад Райпищеторга — уг. Нейшлотского пер. и Лесного пр.	1 фугасная бомба. Разрушена контора. Пострадавших: ранено — 5 человек. Убит — 1 человек.	18.46	МСК 20 участка. АВК –II–	18.55		Пострадавшим оказана помощь. Саперно-спасательные работы по освобождению людей из под завалов продолжаются.
	Завод «Кр. Заря» и фабрика «Работница»	25 зажигательных бомб.	18.51	Объектовые команды.	18.52	18.58	Бомбы ликвидированы.
	Склад завода «Русский Дизель» — Выборгская ул.	10 зажигательных бомб.	18.55	Объектовые команды.	18.57	19.00	Бомбы ликвидированы.
	Завод № 234	1 фугасная бомба. Разрушен гараж, разбиты 5 автомашин и 1 мотоцикл. Пострадавших: убит — 1 человек.	18.55	Объектовые команды.	19.00		Восстановительные работы проводятся.
	Фабрика «Кр. Нить»	5 зажигательных бомб. Пострадавших: ранено — 2 человека.	19.07	Объектовые команды.	19.08	19.15	Пострадавшим оказана помощь. Бомбы ликвидированы.
	Новолитовская ул. — Склад завода №103	1 фугасная бомба. Разрушений и пострадавших нет.	19.00	—	—	—	—
	Нейшлотский пер. 15-б	20 зажигательных бомб. Горел сарай, крыша и дрова в подвале.	19.05	1 автоцистерна 20 УПК. Группа самозащиты домохозяйства.	19.05	19.40	Пожар ликвидирован.
	Пр. К. Маркса № 39	2 зажигательные бомбы. Загорание чердачного перекрытия.	19.05	Группа защиты домохозяйства.	19.06	19.12	Загорание ликвидировано.
	Литовская ул. 17	1 фугасная бомба на пустыре. Разрушений и пострадавших нет.	19.05	—	—	—	—
	Бастедонов пер. Угол пр. К. Маркса	1 фугасная бомба в сторожевую будку. Поврежден водопровод.	19.20	1 отделение АВК 20 уч.	19.25	20.40	Восстановление водопровода закончено.
	Ватенина ул. 9-б.	Бочка с горючей жидкостью. Пробит чердак и повреждена квартира.	19.25	Подрывное отделение района.	19.25		
	Выборгская ул. № 3 — Госпиталь	1 зажигательная. Возник пожар. Пострадавших: ранено — 6 человек. Убито — 3 человека.	23.00	УПК 20 участка. Взвод АВК.	23.05	0.05	Пострадавшим оказана помощь. Пожар ликвидирован.
	Пр. К. Маркса № 21	1 фугасная бомба. Разрушен деревянный дом. Поврежден водопровод.	23.20	Взвод АВК 19 участка.	23.50		Восстановительные работы продолжаются.
	Сад им. К. Маркса	1 фугасная бомба на территории сада.	23.05	—			

	Ул. Братства № 5 — Ремеслен. учил. Самсониевские бани	2 зажигательные бомбы. Возник пожар на чердаке.	23.12	34 ГПК.	23.20	24.00	Пожар ликвидирован.
	Завод «Русский Дизель» Ремесленное училище	1 зажигательная бомба. Возник пожар.	23.40	Объектовая команда.	23.42	24.25	Пожар ликвидирован.
	Завод № 190	2 фугасные бомбы. Разрушен вход в заводоуправление и проходные. Пострадавших: ранено — 7 человек.	23.15	Объектовые команды.	23.18		Пострадавшим оказана помощь. Восстановительные работы проводятся.
	Фабрика «Работница»	2 фугасные бомбы. Разрушена стена и секции склада сырья. Пострадавших: ранен — 1 человек.	23.15	Объектовые команды.	23.20		Пострадавшим оказана помощь. Восстановительные работы проводятся.
	Выборгская ул. № 18	1 неразорвавшаяся фугасная бомба.	23.10	Подрывной взвод района.	23.30		Работы по разрядке неразорвавшейся бомбы продолжаются.
	Фабрика «Октябрьская»	40 зажигательных бомб. Горела крыша цеха № 2, нарушена кровля.	23.30	Объектовые команды.	23.35	0.58	Пожар ликвидирован.
	Гарднеровский пер.	1 фугасная бомба. Разрушен водопровод.	23.20	АВК 20 участка. Бригада Водоканал.	23.40		Восстановительные работы продолжаются.
		Всего по Выборгскому району: Сброшено фугасных бомб — 13 –II– зажигательных –II– — 251 Пострадавших: ранено — 21 человек. Убито — 5 человек.					
8.	КРАСНОГВАРДЕЙСКИЙ РАЙОН	Район подвергался бомбардировке с воздуха.					
	Станция Ленинград товарная — Финляндская	200 зажигательных и 5 фугасных бомб. В вагоно-ремонтных пунктах разрушено: водоснабжение, кузнечный и механический цеха, 2, 7 и 10 воинские пути, экипировочные устройства. Поврежден подвижной состав с заводским оборудованием. Поврежден телефонный кабель у Бабурина поста. Сгорели конюшня и 2 вагона. Пострадавших: ранено — 4 человека. Убит — 1 человек.	18.40 До 18.45	Объектовые команды. 2 отделения 13 ВГПК 1 отделение 11 ВГПК	18.42		Пострадавшим оказана помощь. Пожары ликвидированы. Восстановительные работы продолжаются.
	Чугунная — Менделеевская ул., заводы: № 349, 77 и «МОПР»	145 зажигательных бомб. Возникли пожары: цеха № 5 и 6 (завода № 77), металлоигрушек, ширпотреба, транспортного и холодно-прокатного цеха, 2-х складов и вагоны с оборудованием.	18.41	Объектовые команды. 2 отд. 21 УПК. 2 –II– 22 –II– 2 –II– 11 ВГПК 1 –II– 42 –II– 2 –II– ВПК завода № 349	18.55	1.00	Пожары ликвидированы.
	Нейшлотский 21 — Мясокомбинат.	22 зажигательных бомбы. Возник пожар крыши и склада.	19.00	1 отделение 11 ВГПК	19.08	19.32	Пожар ликвидирован.
	Ул. Комсомола — Завод № 7	2 фугасные и 1 комбинированная бомбы. Разрушены: цех № 3, трещина в стене цеха № 27. Пожар в цехе № 3. Пострадавших: ранено — 17 человек Убито — 3 человека.	18.40	Объектовые команды. 1 отделение 11 ВГПК. 2 отделения 13 ВГПК.	19.45	23.50	Пожар ликвидирован. Пострадавшим оказана помощь. Восстановительные работы продолжаются.

	Нижегородская ул. 19 — 23-б	4 фугасные бомбы, из них 3 неразорвавшиеся. Деревянный 2-х этажный дом №23-б разрушен. Поврежден телефонный кабель. Порваны трамвайные провода. Пострадавших: ранен — 1 человек.	18.50	2 звена МСК 21 участка. АВК 21 участка. АВК 22 участка. Подрывной взвод района.	18.58		Произведен разбор завала проезда. Продолжаются работы по разборке разрушения и очистке подхода к телефонному колодцу.
	Кондратьевский пр. Завод «Кр. Выборжец»	2 фугасные и 1 комбинированная бомбы. Разрушений и пожаров нет.	19.03				
	Кондратьевский пр. 12	1 неразорвавшаяся бомба (фугасная). Пробито 3 этажа. Бомба застряла между 2-м и 3-м этажами. Пострадавших: ранено — 2 человека.	19.03	1 отделение подрывного взвода. 1 отделение АВК.	19.20		Бомба разряжена. Производится разбор разрушений.
	Арсенальная ул. — завод «Центролит»	51 зажигательная бомба. Пожар в двух цехах и на чердаке Ремесленного училища.	19.10	1 отделение 13 ВГПК 1 отделение 12 ВГПК	19.30	20.25	Пожары ликвидированы.
	Свердловская набережная — завод №371	3 фугасные бомбы. Разрушений и пострадавших нет.	19.23				
	Чугунная ул. — Завод №77	2 фугасные бомбы. Разрушен тарантный <нрзб> цех, там же пожар. Пострадавших: ранено — 9 человек Убит — 1 человек.	23.00	1 взвод МСК 22 участка. 2 отделения УПК 21 уч. 1 отделение ВПК завода №349. Объектовые команды.	23.10	0.20	Пострадавшим оказана помощь. Пожар ликвидирован.
	Завод №349	1 фугасная бомба. Разрушений нет.	23.05				
	Завод №380	60 зажигательных бомб. Пожары в столовой и в одном из цехов.	23.42	1 отделение 8 ГПК 1 –II– 15 ГПК 1 –II– 20 ГПК 1 –II– 2 ГПК 1 –II– 36 ГПК 1 –II– 8 УПК 1 –II– 9 УПК 1 –II– 7 УПК	23.45	1.00	Пожары ликвидированы.
	Кондратьевский пр. 36 — Склад и цех завода №371	40 зажигательных бомб. Возник пожар.	23.15	2 отделения ВПК завода №371 2 отделения УПК 21 уч. 1 отделение 13 ГПК 1 отделение 42 ГПК 1 отделение ВПК завода Кр. Выборжец.	23.15	1.00	Пожар ликвидирован.
	Минеральная ул. 8 — Конбаза, завод Ларз №2 и завод Центролит	107 зажигательных бомб. Возник пожар конбазы.	23.13	1 отделение 13 ГПК. 3 отделения 23 ГПК 1 отделение УПК 22 уч. 1 отделение завода Кр. Выборжец. 1 отделение завода №371	23.15	0.45	Пожар ликвидирован.
	Лесной пр. 19 — 11 ГПК	1 фугасная бомба. Разрушен гараж.	23.07				
	Кондратьевский пр. д. №25 и 40	72 зажигательных бомбы. Пожар Детсада.	23.20	Группа самозащиты домохозяйства.	23.20	23.55	Пожар ликвидирован.
	Свердловская набережн. 29 — Завод «Кр. Выборжец»	2 фугасные бомбы. Разрушена стена законсервированного цеха и 2 фермы.	23.20	Объектовые команды.	23.30		Работы по разборке продолжаются.
	Завод К-4	10 зажигательных бомб. Загораний не было.	23.20	Объектовые команды.	23.20	23.30	Бомбы ликвидированы.
	Успенская ул. — 5-й Овощной Комбинат	1 фугасная бомба. Разрушен навес.	23.45	Объектовые команды.			

	4-я база «Заготзерно»	1 фугасная и 150 зажигательных бомб. Разрушен корпус №4	23.45	Объектовые команды.	23.50		Восстановительные работы продолжаются.
		Всего по Красногвардейскому району: Сброшено фугасных бомб — 25 –II– зажигательных –II–— 859 Пострадавших: ранено — 33 человека. Убито — 5 человек.					
		ВСЕГО ПО ГОРОДУ ЛЕНИНГРАДУ за 29 октября 1941 г. Сброшено: Фугасных бомб — 39 Зажигательных бомб — 1350 <нрзб.> Артснарядов — 80 Пострадавших: Ранено — 141 человек Убито — 47 человек.					
		С 0 — до 10.00 30 октября 1941 г. артиллерийского обстрела и воздушного налета противника на город не производилось.					

Оперативная сводка закончена составлением к 10.00 30.10.41 г.

НАЧАЛЬНИК ШТАБА МПВО гор. ЛЕНИНГРАДА МАЙОР /ТРЕГУБОВ/

ВОЕНКОМ ШТАБА МПВО гор. ЛЕНИНГРАДА /ЧЕПУРИН/

ПОМ. НАЧАЛЬНИКА 1-ГО ОТДЕЛА КАПИТАН /МАУРИТС/

Отпечатано 6 экз. Разослано по списку. 30.10.41 г. / ое.

1-ый отдел

31 ОКТЯБРЯ 1941 г.

исх. №920 / сс

РАССЕКРЕЧЕНО

СОВ. СЕКРЕТНО

Экз. №6

ЧЛЕНУ ВОЕННОГО СОВЕТА СЕКРЕТАРЮ ЦК ВКП(б) тов. ЖДАНОВУ.

ПРЕДСЕДАТЕЛЮ ИСПОЛКОМА ЛЕНГОРСОВЕТА ДЕПУТАТОВ ТРУДЯЩИХСЯ т. ПОПКОВУ.

СЕКРЕТАРЮ ЛЕНИНГРАДСКОГО ГОРКОМА ВКП /б/ тов. КУЗНЕЦОВУ.

НАЧАЛЬНИКУ ПВО ЛФ Генерал-майору КРЮКОВУ

НАЧАЛЬНИКУ УПРАВЛЕНИЯ НКВД ЛО — КОМИССАРУ ГОСБЕЗОПАСНОСТИ 3-го РАНГА тов. КУБАТКИНУ.

Представляю оперативную сводку № 65 о результатах артиллерийского обстрела противником города Ленинграда к 10.00 31 октября 1941 г.

ПРИЛОЖЕНИЕ: Упомянутое на « 5 « листах.

НАЧАЛЬНИК МЕСТНОЙ ПВО ЛЕНИНГРАДА — ПОЛКОВНИК /ЛАГУТКИН/

Отпечат. 6 экз. разослано по списку экз. №6 — в дело. 31.10.1941 г. / ок.

ОПЕРАТИВНАЯ СВОДКА № 65
ШТАБА МЕСТНОЙ ПРОТИВОВОЗДУШНОЙ ОБОРОНЫ ГОРОДА ЛЕНИНГРАДА
О РЕЗУЛЬТАТАХ АРТИЛЛЕРИЙСКОГО ОБСТРЕЛА К 10.00
31 ОКТЯБРЯ 1941 Г.

№ № п/п	Места и очаги поражения	Характер и размеры поражения и разрушения	Время обнаружения	Наименование сил и средств, введенных для ликвидации поражения	Время		Что сделано по ликвидации поражений
					ввода подразделений	окончания работ	
1	2	3	4	5	6	7	8
		30 октября 1941 года производился артиллерийский обстрел Московского, Володарского и Кировского районов. В результате артиллерийского обстрела образовались очаги поражения:					
1.	МОСКОВСКИЙ РАЙОН 4 Овощной Комбинат	33 артиллерийских снаряда на территории объекта. Частично повреждено 5 надворных построек. Пострадавших: ранен — 1 человек.	10.15 До 12.00	Объектовые команды.	10.20	12.00	Пострадавшему оказана помощь.
2.	ВОЛОДАРСКИЙ РАЙОН Белевское поле	40 артиллерийских снарядов на пустыре. Разрушений и пострадавших нет.	10.50				
	Пр. Александровской фермы 2 и 4 линии	21 артиллерийский снаряд — на кладбище, дорогу и пустыри. Повреждена телефонная сеть и электросеть. Пострадавших: ранено — 2 чел. (военнослужащие)	11.20	Бригада кабельной сети службы связи и воинские части.	14.00	-	Продолжаются авар. восстановительные работы.
	Завод № 174	7 артиллерийских снарядов, из них: 3 снаряда на крышу паровозного депо и артсклада. Пробита крыша. 4 снаряда около паровозного депо. Пострадавших: ранено 2 чел.	15.45 До 17.08	Мед.Сан.команда и авар.восстанов.команда объекта.	16.35		Пострадавшим оказана помощь. Продолжаются восстановительные работы.
	Троицкое поле — около станции Обухово	2 артиллерийских снаряда в расположение воинской части.					
		Всего по Володарскому району: Артиллерийских снарядов — 70 Пострадавших: ранено — 4 человека Из них 2 военнослужащих.					
3.	КИРОВСКИЙ РАЙОН Зав. «Красный Химик»	20 артиллерийских снарядов. Повреждена паровая линия между цехами. Пострадавших: ранено — 4 человека Убит — 1 человек.	10.20 До 15.15	Мед.сан.команда завода и Скорая помощь.	13.05		Пострадавшим оказана помощь.
	Зав. Молотова	2 артиллерийских снаряда. Разрушений и пострадавших нет.	10.57				
	Зав. Вторчер.мет.	3 артиллерийских снаряда. Разрушена крыша автобазы гаража. Пострадавших: ранено — 4 человека. Убит 1 чел.	10.35	Звено Мед.Сан.к-ды 14 участка.	10.40		Раненым оказана помощь.

	На территории района	47 артиллерийских снарядов. Образовались поражения: Разрушена квартира 35 и повреждена квартира 36 в доме №46-а по ул. Стачек. Разрушен барак — столовая 5 Строительства по Болдыреву пер. №12. Пробита крыша здания в доме №27 по Григорьевской улице. Порваны провода уличной осветительной сети у дома №25 по ул. Стачек. Пострадавших: ранено — 44 чел. Убито — 9 чел.	10.35 До 15.15	Группы самозащиты жилых домов, мед.сан.команда участка, Скорая помощь и воинская часть.	10.40		Помощь пострадавшим оказана. Производятся восстановительные работы.
		Всего по Кировскому району: Артиллерийских снарядов — 72 Пострадавших: ранено — 52 человека Убито — 11 чел.					
		ВСЕГО ПО ГОРОДУ ЛЕНИНГРАДУ за 30 октября 1941 г. Артиллерийских снарядов — 175 Пострадавших: Ранено — 57 человек Убито — 11 человек. В период с 11.00 до 13.30 30.10.41 г. в связи с активным артобстрелом, для уменьшения потерь было остановлено движение автотранспорта и населения в Кировском районе. К исходу дня 30 октября 1941 года в 23.40 вновь начался артиллерийский обстрел города, продолжавшийся до 0.40 31 октября. По предварительным данным обстрелу подверглись:					
1.	КИРОВСКИЙ РАЙОН	6 артиллерийских снарядов. На территории района. Разрушения: Нарушена обшивка дома — Урюпин пер. 21 Выбиты стекла в доме №5 по Тургеневу пер. 5 Пострадавших: ранено — 5 человек Убито — 9 лошадей и ранено — 9 лошадей.	0.10 До 0.12	Группы самозащиты жилых домов.			Помощь пострадавшим оказана.
2.	ФРУНЗЕНСКИЙ РАЙОН	5 артиллерийских снарядов. Разрушения: Выбиты стекла в здании Фрунзенского Универмага. Пробита крыша 4 этажа и стекла 2 этажа в доме №44 по Подольской улице. Пробита крыша и перекрытие 5 этажа на 16 Хлебозаводе — Лиговская 74. Пробито перекрытие и разрушен потолок школы по Лиговской 46. Пострадавших: ранено 4 чел.	0.30 До 0.40				

3.	СМОЛЬНИНСКИЙ РАЙОН	11 артиллерийских снарядов на территории района. Разрушения: Пробита крыша и стена, разрушены внутренние перегородки 2 этажа дома №3 по Полтавской улице. Пробито 2 стены в доме №5 по Полтавской ул. Пробиты крыша, чердачное перекрытие между 4 и 3 этажами в доме №11 по Гончарной ул. Пробита крыша, чердачное перекрытие и перекрытие между 5 и 4 этажами в доме №12 по Полтавской ул. Пострадавших: ранено — 6 чел. Убито — 2 чел.	23.55 До 0.25	Авар.восстанов. и мед. Сан. команды участков и групп самозащиты жилдомов.			Помощь пострадавшим оказана.
4.	МОСКОВСКИЙ РАЙОН Обводный кан. 96	1 артиллерийский снаряд. Порван трамвайный провод.	23.55				
5.	ЛЕНИНСКИЙ РАЙОН Балтийский вокзал	2 артиллерийских снаряда. Разрушений нет. Пострадавших: ранено — 2 человека	0.10				
	Варшавский вокзал	1 артиллерийский снаряд. Разрушен железнодорожный путь. Пострадавших нет.	0.05				
		Артиллерийский обстрел прекратился в 0.40 и возобновился в 3.25 до 3.35					
	Торговый порт	4 артиллерийских снаряда — на Балтийское поле.	3.25				
		В период с 3.35 до 8.15 31.10.41 г. артиллерийского обстрела не производилось. В период с 8.15 до 8.40 произведен короткий артиллерийский налет на Куйбышевский, Фрунзенский и Кировский районы. В результате артиллерийского обстрела:					
1.	КИРОВСКИЙ РАЙОН	1 артиллерийский снаряд на Кировском заводе. Разрушений и пострадавших нет.	8.17				
2.	ФРУНЗЕНСКИЙ РАЙОН	8 артиллерийских снарядов. В доме №52–54 по ул. Дзержинского, Типографии Володарского, Химико-Техн. Институте и на Фонтанке 90, Госбанк, Международный 90. Пострадавших: ранено — 5 чел., Убит — 1 чел	8.15 до 8.40				
3.	КУЙБЫШЕВСКИЙ РАЙОН	3 артиллерийских снаряда — на площ. Чернышева, Фонтанка 33/35 и 39 Пострадавших: ранено — 2 чел.	8.15				
		Всего с 0 часов до 9.00 31.10.41 г. По предварительным данным: Артиллерийских снарядов — 42 Пострадавших: ранено — 24 чел. Убито — 3 чел.					

Оперативная сводка закончена составлением в 9.30 31.10.41 г.

НАЧАЛЬНИК ШТАБА МПВО гор. ЛЕНИНГРАДА МАЙОР /ТРЕГУБОВ/

ВОЕНКОМ ШТАБА МПВО гор. ЛЕНИНГРАДА /ЧЕПУРИН/

НАЧАЛЬНИК 1-ГО ОТДЕЛА КАПИТАН /МИХАЙЛОВ/

Отпечатано 6 экз. Разослано по списку. 31.10.41 г. / ок.

1-ый отдел
1 НОЯБРЯ 1941 г.
исх. №921 / сс

РАССЕКРЕЧЕНО
СОВ. СЕКРЕТНО
Экз. №6

ЧЛЕНУ ВОЕННОГО СОВЕТА СЕКРЕТАРЮ ЦК ВКП(б) тов. ЖДАНОВУ.
ПРЕДСЕДАТЕЛЮ ИСПОЛКОМА ЛЕНГОРСОВЕТА ДЕПУТАТОВ ТРУДЯЩИХСЯ т. ПОПКОВУ.
СЕКРЕТАРЮ ЛЕНИНГРАДСКОГО ГОРКОМА ВКП /б/ тов. КУЗНЕЦОВУ.
НАЧАЛЬНИКУ ПВО ЛФ Генерал-майору КРЮКОВУ
НАЧАЛЬНИКУ УПРАВЛЕНИЯ НКВД ЛО — КОМИССАРУ ГОСБЕЗОПАСНОСТИ 3-го РАНГА тов. КУБАТКИНУ.
Представляю оперативную сводку № 66 о результатах артиллерийского обстрела и воздушного нападения противника на город Ленинград к 10.00 1 ноября 1941 г.
ПРИЛОЖЕНИЕ: Упомянутое на « 10 « листах.
НАЧАЛЬНИК МЕСТНОЙ ПВО ЛЕНИНГРАДА — ПОЛКОВНИК /ЛАГУТКИН/
Отпечат. 6 экз. разослано по списку экз. № 6 — в дело. 1.11.1941 г. / ас.

ОПЕРАТИВНАЯ СВОДКА № 66
ШТАБА МЕСТНОЙ ПРОТИВОВОЗДУШНОЙ ОБОРОНЫ ГОРОДА ЛЕНИНГРАДА
О РЕЗУЛЬТАТАХ АРТИЛЛЕРИЙСКОГО ОБСТРЕЛА И ВОЗДУШНОГО НАПАДЕНИЯ К 10.00 1 НОЯБРЯ 1941 Г.

№ № п/п	Места и очаги поражения	Характер и размеры поражения и разрушения	Время обнаружения	Наименование сил и средств, введенных для ликвидации поражения	Время		Что сделано по ликвидации поражений
					ввода подразделений	окончания работ	
1	2	3	4	5	6	7	8
		31 октября 1941 года город в течение суток с перерывами подвергался артиллерийскому обстрелу и по сигналу «ВТ», поданному в 23.12 (продолжительностью в 42 минуты) бомбардировке с воздуха. В результате артиллерийского обстрела и бомбардировки с воздуха образовались следующие очаги поражения:					
1.	ЛЕНИНСКИЙ РАЙОН Балтийский вокзал	2 артснаряда у здания госпиталя. Пострадавших: ранено — 2 человека.	0.10	Санпосты.	0.10	0.20	Пострадавшим оказана помощь.
	Варшавский вокзал	1 артснаряд на путях. Разрушено 1,5 метра пути.	0.10				
	Международный пр. уг. Обводного кан.	1 артснаряд у входа во Фрунзенский универмаг. Повреждены трамвайные провода. Пострадавших: ранено — 4 чел.	0.30	Группа самозащиты домохозяйств.	0.32	0.35	Пострадавшим оказана помощь.
	Советский пер. угол 3-й Красноармейской	1 артснаряд — шрапнель. Пострадавших: убито-2 чел.	13.00	Звено МСК 3-го уч-ка.			Трупы направлены в морг.

	12-я Красноармейская 12/3	1 артснаряд — шрапнель. Пострадавших: ранено — 9 чел. Убито — 4 чел.	13.05	Отделение МСК 3 уч-ка. Группы самозащиты дома.	13.10	13.30	Пострадавшим оказана помощь.
	Лермонтовский пр. 54	1 артснаряд — в жилой дом. Разрушены 3 квартиры. Пострадавших: ранено — 7 чел. Убит — 14 чел.	13.05	Отделение МСК 3 уч-ка. Группы самозащиты дома.	13.15	13.35	Пострадавшим оказана помощь.
	11-я Красноармейская 7	1 артснаряд. Разрушена крыша жилого дома. Пострадавших: ранено — 3 чел.	13.10	Звено МСК 3 уч-ка. Группы самозащиты дома.	13.15	13.30	Пострадавшим оказана помощь.
		Всего по Ленинскому району. Артснарядов — 8 Пострадавших: ранено — 25 человек Убито — 7 чел.					
2.	ФРУНЗЕНСКИЙ РАЙОН Фонтанка 104 3-я ГЭС	6 артснарядов. Частично повреждена будка элеватора. Подан кабель, подающий ток в заводоуправление. Пострадавших нет.	8.12	Объектовые команды.	8.15		Расчистка территории. Спайка кабеля. Восстановление линии. Работы проводятся.
	Ул. Дзержинского № 52	2 артснаряда в дворовую стену 3-го этажа, разрушена комната. Пострадавших нет.	8.15				
	Фонтанка 57 — типография Володарского	1 артснаряд у проходной конторы. На улице разрушена решетка у дома. Пострадавших: ранено — 3 человека Убито — 1 человек.	8.15	Объектовые команды. АПК участка.	8.20	9.00	Пострадавшим оказана помощь. Произведено временное ограждение наб. реки Фонтанки.
	Фонтанка 90 (военный объект)	3 артснаряда. Один из них у садика на улице — порваны провода, И два во дворе объекта. Пострадавших: ранен — 1 человек Убит — 1 человек.	8.20	Объектовые команды.	8.21	8.30	Пострадавшему оказана помощь.
	Фонтанка 68	1 артснаряд на крышу дома, пробил перекрытие. Пострадавших: ранен — 1 человек	8.20	Группы самозащиты домохозяйств.	8.25		Пострадавшему оказана помощь.
	Фонтанка 92	1 артснаряд, пробита крыша	8.30				
	Международный пр. 18–20	2 артснаряда в крышу переднего флигеля. Разрушена кровля и стропила, обвалилась потолочная штукатурка.	8.27				
	Фонтанка 72 Госбанк	2 артснаряда на крышу здания: разорвались на чердаке. Обвалилась штукатурка, порвана телефонная связь.	8.30				
	Бородинская ул. 1/88 угол Фонтанки	1 артснаряд в дымовую трубу. Пострадавших нет.	8.25				
	Переулок Ильича № 7	1 артснаряд в лицевой фасад дома, разрушена одна квартира.	8.30				
	Фонтанка — Чернышев мост	1 артснаряд. Разрушен гранитный барьер 6 метров. Пострадавших: убит 1 человек.	8.15				
	Фонтанка 106 (Воен. Морск. Академия)	3 артснаряда в хирургический корпус и сушилку. Пострадавших: ранено — 2 человека Убит — 1 человек	12.55	Объектовые команды.	12.55	13.00	Пострадавшим оказана помощь.
	Обводный кан. против дома 29/31 3-д им. Аврова	1 артснаряд около барки с бревнами. Пострадавших: ранено — 2 человека Убит — 1 человек	13.10	Объектовые команды. Скорая помощь.	13.20	13.40	Пострадавшим оказана помощь.

	Предтеченская ул. 15	1 артснаряд разорвался на улице. Разрушений нет. Пострадавших: ранено — 2 человека	20.00	Группы самозащиты домохозяйств.	20.10	20.15	Пострадавшим оказана помощь.
	Предтеченская ул. 6-б Институт жиров.	1 артснаряд на территории двора. Разрушений нет.	20.15				
	Обводный кан. № 57	1 артснаряд на улице. Разрушена мостовая и часть забора. Пострадавших: убит — 1 человек	20.16				
	Предтеченская 52	1 артснаряд в жилой дом 1 этажа. Повреждена квартира. Пострадавших: ранено — 4 человека.	20.20	1 звено МСК 4 уч-ка 1 звено АВК 4 уч-ка.	20.20	20.30	Пострадавшим оказана помощь.
	Лиговская ул. 112	1 артснаряд упал в конторское помещение Транспортной конторы. Незначительные разрушения.	20.32				
	Предтеченская 65 З-д Станко-принадлежн.	1 артснаряд пробил кровлю, перекрытия и разорвался в старо-ремонтном цехе. Пострадавших: ранено — 5 человек.	20.15	Объектовые команды.	20.15	20.40	Пострадавшим оказана помощь.
	Предтеченская ул. 38	1 артснаряд пробил кровлю, чердачное перекрытие и разорвался в квартире, разрушив переборки. Пострадавших: ранено — 1 человек. Убито — 2 человека.	20.28	Звено МСК 4 уч-ка.	20.35	21.10	Пострадавшему оказана помощь.
	Лиговская ул. 50 (АТУЛ)	2 артснаряда, разорвались на территории объекта. Разрушений нет. Пострадавших: убит — 1 чел.	20.15				
	Воронежская ул. 14	1 артснаряд разорвался на улице. Пострадавших нет.	20.40				
	Лиговская ул. 62 З-д 2-ой Пятилетки	3 артснаряда на территории смежной с заводом. Повреждений нет. Пострадавших: ранен — 1 человек.	20.30	Объектовая МСК.	20.30	20.40	Пострадавшему оказана помощь.
	Предтеченская ул. 62	2 артснаряда на крышу, разрушена кровля и дымовая труба. Пострадавших нет.	20.40				
	Апраксин Двор — корпус 16	2 зажигательные бомбы. Поражений нет.	23.10	Объектовые команды.	23.11	23.24	Бомбы ликвидированы.
		Всего по Фрунзенскому району. Сброшено зажигательных бомб — 2 Артснарядов — 40 Пострадавших: ранено — 22 человека Убито — 9 чел.					
3.	КИРОВСКИЙ РАЙОН Ленторгпорт	7 артснарядов. Балтийское поле. Повреждены: жел. дор. путь, деревянный склад и телефонная сеть. Пострадавших нет.	3.25 до 3.35 и 22.24 до 23.42	Объектовые команды.	3.38 22.50		Восстановительные работы проводятся.
	Урюпин пер. 15	3 артснаряда — разрыв в конюшне и около нее. Пострадавших: ранено — 2 человека Убито — 5 чел. Ранено лошадей — 9	0.10	1 отделение МСК уч-ка 1 –II– веткоманды 14 участка.	0.20	3.05	Пострадавшим оказана помощь.
	Шкапина ул. 52	1 артснаряд — в проходную жилгородка. Будки повреждены. Пострадавших: ранен — 1 человек	0.12	Скорая помощь.	0.15	0.20	Раненому оказана помощь.
	Новосивковская ул. 13	1 артснаряд в конюшню. Пострадавших лошадей: ранена — 1 Убито — 2	0.12	1 отделение Веткоманды.	0.45	1.40	Пострадавшим лошадям оказана помощь.

	Турбинная ул. 5	1 артснаряд на улице. Осколки попали в окно ремесленного училища. Пострадавших: ранено — 2 человека.	0.12	2 звена РОКК 14 уч-ка.	0.32	0.35	Пострадавшим оказана помощь.
	Козловский пер. 7	1 артснаряд на улице. Пострадавших: ранено — 2 человека.	1.00	Скорая помощь.	1.10	1.15	Пострадавшим оказана помощь.
	Ул. Швецова д. 10	1 артснаряд на улице. Пострадавших: ранен — 1 человек	1.12	Скорая помощь.	1.15	1.17	Пострадавшему оказана помощь.
	Сергиевский пер. 7-б	Осколками снаряда. Пострадавших: ранен — 1 человек	1.16	–II–	1.20	1.25	–II–
	Ул. Стачек д. 48	1 артснаряд в карниз. Пострадавших: ранено — 2 человека.	13.45	Группа самозащиты домохозяйств.	13.50	13.52	–II–
	Сергиевский пер. 6	1 артснаряд. Пострадавших: ранен — 1 человек. Убито — 2 человека.	5.00	Скорая помощь.	5.10	5.15	–II–
	Ул. Стачек 52–54 Школа	2 артснаряда. Пострадавших: ранено — 3 человека. Убит — 1 человек.	13.45	1 звено МСК 31 уч-ка.	13.50	14.00	Пострадавшим оказана помощь.
	Ушаковская ул. 3–5	1 артснаряд на улице. Пострадавших: ранено — 2 человека.	20.30	1 звено МСК 14 уч-ка.	20.35	20.40	–II–
	На железно-дорожном пути у Кировского завода.	1 артснаряд. Разрушена сторожевая будка. Пострадавших: ранен — 1 человек.	21.00	1 звено МСК 31 уч-ка.	21.10	21.15	Пострадавшему оказана помощь.
	Урюпин пер. 21, Балтийская ул. 49, Ул. Стачек 87, Свалка завода «Кр. Химик»	5 артснарядов. Разрушений и пострадавших нет.	0.10				
		Всего по Кировскому району. Артснарядов — 26 Пострадавших: ранено — 18 человек Убито — 8 чел.					
4.	СМОЛЬНИНСКИЙ РАЙОН Миргородская ул. 1	1 артснаряд на территории склада. Разрушений и пострадавших нет.	10.30				
	Московская — товарная	14 артснарядов. Повреждена стрелка, составительный пост помещения нефтекачки. Разрушены 2 кладовые. Пострадавших нет.	12.45 19.50 До 20.18	Объектовые команды.	12.47 19.58		Проводятся восстановительные работы.
	Кременчугская 6 4 ГЭС	2 артснаряда. Разрушений нет.	12.45				
	Кременчугская 14 Автобаза	1 артснаряд — в гараж. Пробита крыша и пол в боксе № 3.	12.45	Отделение РП взвода.	12.50		Проводятся восстановительные работы.
	Ул. Кр. Электрика 2/4 Казачьи казармы (Воинская часть)	3 артснаряда. Пострадавших: ранен — 1 человека.	13.10				
	Константиноградская 8, завод «Термоблок»	1 артснаряд. Пробита стена здания со стороны ул. Кр. Электрика, пол и повреждена часть подвального помещения. Пострадавших нет.	13.50	Отделение РПВ.	14.07	15.35	Восстановительные работы проводятся силами объекта.
	Пр. 25 Октября против д. 119	1 артснаряд на мостовой. Частично повреждена мостовая.	20.21				Восстановительные работы мостовой будут проводиться с утра 1.11.41 г.
	Тележная ул. против дома № 13	1 артснаряд на мостовой. Разрушений и пострадавших нет.	20.16				

	Пр. 25 Октября против д.д. №160 и 129	1 артснаряд на мостовой. Поврежден частично угол дома №160, трамвайный провод и трамвайный путь. Пострадавших: ранено — 15 человек. Убито — 4 человека.	20.23	2 отд. МСК 9 участка Бригада ТТУправления.	20.28	22.08	Пострадавшим оказана помощь. Восстановительные работы проводятся.
	Миргородская ул. 3	2 артснаряда. Разрушений и пострадавших нет.	20.06				
	Тележная ул. против дома №21	1 артснаряд на мостовой. Разрушений и пострадавших нет.	21.10				
	Исполкомская ул. 9	1 артснаряд. Пробито перекрытие 2-го и 1-го этажей и разрыв снаряда в подвале. Частичное разрушение внутреннего водопровода. Пострадавших нет.	21.10	1 отд. АВК 9 участка.	21.18	21.35	Водопровод перекрыт. Восстановительные работы будут проводиться инж.-восстан. бригадами района.
	Московская — между Пассажирской и товарной	1 артснаряд у 3-го стрелочного поста второго главного пути. Повреждений и пострадавших нет.	21.44				
		Всего по Смольнинскому району: Артснарядов — 30 Пострадавших: ранено — 16 человек Убито — 4 чел.					
5.	КРАСНОГВАРДЕЙСКИЙ РАЙОН	Район подвергался бомбометанию с воздуха.					
	Пискаревская дорога — 1-ый Овощекомбинат — Богословское кладбище	7 фугасных бомб, из них 1 неразорвавшаяся. Разрушений и пострадавших нет.	23.20	Отделение АВК 21 уч. Отделение РПВ.	23.30		Произведена разведка и оцепление. Работы по извлечению и обезвреживанию неразорвавшейся бомбы продолжаются.
	Беляевский пр. — База Союзсахар	1 фугасная бомба. Разрушено деревянное здание конторы. Пострадавших: ранен — 1 человек Убит — 1 человек	23.23	Отделение МСК 22 уч. Отделение АВК 22 уч.			Пострадавшему оказана помощь.
	Пр. Ленина 135 — Овощная база	1 фугасная бомба. Разрушен склад. Пострадавших: убито — 2 человека	23.23	–II–	1.11.41 г. 9.00		Восстановительные работы продолжаются.
	Пр. Ленина — Нефтебаза Ручьи	4 фугасные бомбы. Разрушений и пострадавших нет.	23.27				
	Жел. Дор. линия между Ириновским пр. и Объездным шоссе	1 фугасная бомба. Разрушена жел.дор. линия 35 пог. метров.	23.27	2 отделение АВК 22 уч.			Работы по восстановлению продолжаются.
	Партизанская ул. 1 Пищекомбинат	3 фугасные бомбы, одна из них не разорвалась. Разрушен проезд и поврежден внутри заводской водопровод.	23.35	Объектовые команды.	23.50		Восстановительные работы проводятся.
	Капсюльное шоссе — завод №5 и Артполигон	6 неразорвавшихся фугасных бомб.	23.35		23.50		Работы по разрядке бомб проводит 4 Полк НКВД.
		Всего по Красногвардейскому району: Сброшено фугасных бомб — 23 Пострадавших: ранен — 1 человек Убито — 3 человека.					

6.	МОСКОВСКИЙ РАЙОН Коксо-Газовый завод Обводный кан. 72	6 артснарядов, пробита чугунная стенка газоочистительного ящика, разрушена камера газоочистительного отделения, 2 мотора и 2 вентилятора, колокол газгольдера и чугунный бассейн. Пострадавших нет. 5 артснарядов на территории завода. Поврежден жел. дор. путь на 15 метр. Пострадавших нет.	11.55 15.45	Объектовые команды. Объектовая команда.	12.15 15.50	22.20 16.30	Восстановительные работы продолжаются. –II–
	1-я ГЭС — Обводный кан.	5 артснарядов на территории. Разрушений нет. Пострадавших: ранено — 4 человека	11.55 15.30	Объектовая команда и Скорая помощь.	12.10 15.50	12.30 16.20	Пострадавшим оказана помощь.
	Лубенская 4-б	2 артснаряда в жилой дом, из них 1 не разорвался. Разрушена 1 квартира. Пострадавших: ранено — 3 человека Убит — 1 человек.	11.55	Скорая помощь и отделение подрывного взвода.	12.00	12.20	Пострадавшим оказана помощь. Снаряд обезврежен.
	Артель «Промволос» — Обводный кан. 62	1 артснаряд. Поврежден сарай. Пострадавших нет.	12.00				
	Уг. Тамбовской и Курской ул.	1 артснаряд в крышу жилого дома. Пробита крыша и частично обвалился потолок. Пострадавших: ранено — 2 человека	12.41	1 звено МСК 11 участка.	12.50	13.00	Пострадавшим оказана помощь.
	Днепропетровская 59	1 артснаряд во дворе, выбиты стекла и повреждены рамы в окружающих домах. Пострадавших: ранено — 8 человек	12.42	Скорая помощь и 2 звена МСК 11 участка.	12.45	13.10	–II–
	З-д «Госметр» Тамбовская 22	1 артснаряд. Пробита крыша цеха. Пострадавших нет.	13.00				
	Артель «Метбытремонт» Курская 15	2 артснаряда. Пробита стена кузницы. Пострадавших нет.	12.57				
	Гараж Штаба МПВО района, Рыбинская 5	3 артснаряда, из них 1 не разорвался. Пробита стена гаража, обрушилось железобетонное перекрытие и разрушен деревянный потолок. Поврежден 1 автобус. Пострадавших: ранено — 4 человека Убито — 2 человека.	15.40	2 звена МСК 12 уч-ка Отделение АВК 11 уч-ка Отделение Подрывного взвода.	15.45	16.15	Пострадавшим оказана помощь. Снаряд обезврежен.
	Ф-ка Варения Лубенская 10	2 артснаряда во дворе фабрики. Разрушений и пострадавших нет.	13.40				
	Рыбинская 7	1 артснаряд. Пробита крыша жилого дома. Пострадавших: ранено — 3 человека Убит — 1 человек.	15.40	Скорая помощь.	15.50	16.15	Пострадавшим оказана помощь.
	Уг. Международного пр. и Смоленской ул.	1 артснаряд в сад, повреждена щель. Пострадавших нет.	15.45				
	З-д № 47 Корпусное шоссе 1	5 артснарядов. Разрушений и пострадавших нет.	15.50				
	Уг. Обводного и Воронежской ул.	1 артснаряд — в забор. Разрушен забор, выбиты стекла в трамвае. Пострадавших: ранено — 10 человек	20.05	2 звена РОКК, звено 19 поликлиники и Скорая помощь.	20.06	20.20	Пострадавшим оказана помощь.
	Уг. Обводного и Лиговской ул.	1 артснаряд. Разрушений и пострадавших нет.	20.10				
		Всего по Московскому району: Артснарядов — 38 Пострадавших: ранено — 34 человека Убито — 4 человека.					

7.	ВОЛОДАРСКИЙ РАЙОН Шлиссельбургский пр. 68	1 фугасная бомба в дом. Разрушен каменный 3-х этажный дом. Поврежден водопровод. Пострадавших: ранено — 19 человек Убито — 5 человек.	23.20	Звено МСК завода им. Ленина, 2 звена Мелькомбината им. Кирова, 2 звена МСК 10 уч-ка, Скорая помощь, взвод АВК 10 уч-ка, мехлестница 6-й ГПК.	23.30		Пострадавшим оказана помощь. Водопровод перекрыт. Снято с верхних этажей при помощи пож. лестницы (в связи с обрушением лестничной клетки и перекрытий) 40 чел. Спасательные работы продолжаются.
	Правый берег Невы 56-б	2 фугасные бомбы в поле и 1 у дома. Повреждены перекрытия дома. Пострадавших нет.	23.20	1 звено МСК 24 уч-ка.			Население из дома переселено.
		Всего по Володарскому району: Сброшено фугасных бомб — 4 Пострадавших: ранено — 19 человек Убито — 5 человек.					
8.	КУЙБЫШЕВСКИЙ РАЙОН Лиговская 46	1 артснаряд. Разрушен дымоход. Повреждены 2 комнаты верхнего этажа. Пострадавших: ранено — 2 человека	0.25	Звено МСК, отделение АВК 5-го участка.	0.30	0.50	Пострадавшим оказана помощь. Произведена тех. разведка.
	Лиговская 44	1 артснаряд. Пробита стена. Обрушено чердачное перекрытие, повреждены в верхнем этаже квартирные перегородки. Пострадавших нет.	0.25	Отделение АВК 5-го участка.	0.50	1.15	Произведена тех. разведка.
	Фонтанка 35-37	1 артснаряд. Частично поврежден карниз дома 55. Пострадавших: ранен — 1 человек.	8.15	Звено МСК, отделение АВК 27-го участка.	8.20	8.50	Произведена тех. разведка. Пострадавшему оказана помощь.
	Фонтанка 41	1 артснаряд. Повреждена часть крыши и чердачное перекрытие дома. Пострадавших нет.	8.20	Отделение АВК 27-го участка.	8.45	8.58	Произведена тех. разведка.
	Чернышева пл.	Осколками снаряда ранено 5 чел.	8.15	Скорая помощь, звено МСК 27 участка.	8.20	8.50	Пострадавшим оказана помощь. Тяжело раненые направлены в госпиталь.
		Всего по Куйбышевскому району: Артснарядов — 4 Пострадавших: ранено — 8 человек					
		ВСЕГО ПО ГОРОДУ ЛЕНИНГРАДУ за 31 октября 1941 г. Сброшено фугасных бомб — 27 –II– зажигательных — 2 Артиллерийских снарядов — 146 Пострадавших: Ранено — 143 чел. Убито — 40 человек. Ранено — 10 лошадей Убито — 2 лошади.					
		1 НОЯБРЯ 1941 ГОДА с 8.40 ВОЗОБНОВИЛСЯ АРТИЛЛЕРИЙСКИЙ ОБСТРЕЛ ГОРОДА. По предварительным данным до 9.00 выпущено по городу 5 артснарядов.					
1.	СВЕРДЛОВСКИЙ РАЙОН Гавань у завода №208	5 артснарядов — в воду. Разрушений и пострадавших нет.	8.40 — 8.45				

Оперативная сводка закончена составлением в 9.00 1.11.41 г.

НАЧАЛЬНИК ШТАБА МПВО гор. ЛЕНИНГРАДА МАЙОР /ТРЕГУБОВ/

ВОЕНКОМ ШТАБА МПВО гор. ЛЕНИНГРАДА /ЧЕПУРИН/

НАЧАЛЬНИК 1-ГО ОТДЕЛА КАПИТАН /МИХАЙЛОВ/
Отпечатано 6 экз. Разослано по списку. 1.11.41 г. / ас.

1-ый отдел
2 НОЯБРЯ 1941 г.
исх. № 927 / сс

РАССЕКРЕЧЕНО
СОВ. СЕКРЕТНО
Экз. № 6

ЧЛЕНУ ВОЕННОГО СОВЕТА СЕКРЕТАРЮ ЦК ВКП(б) тов. ЖДАНОВУ.
ПРЕДСЕДАТЕЛЮ ИСПОЛКОМА ЛЕНГОРСОВЕТА ДЕПУТАТОВ ТРУДЯЩИХСЯ т. ПОПКОВУ.
СЕКРЕТАРЮ ЛЕНИНГРАДСКОГО ГОРКОМА ВКП /б/ тов. КУЗНЕЦОВУ.
НАЧАЛЬНИКУ ПВО ЛФ Генерал-майору КРЮКОВУ
НАЧАЛЬНИКУ УПРАВЛЕНИЯ НКВД ЛО — КОМИССАРУ ГОСБЕЗОПАСНОСТИ 3-го РАНГА тов. КУБАТКИНУ.
Представляю оперативную сводку № 67 о результатах артиллерийского обстрела противника на город Ленинград к 10.00 2 ноября 1941 г.
ПРИЛОЖЕНИЕ: Упомянутое на « « листах.
НАЧАЛЬНИК МЕСТНОЙ ПВО ЛЕНИНГРАДА — ПОЛКОВНИК /ЛАГУТКИН/
Отпечат. 6 экз. разослано по списку экз. № 6 — в дело. 2.11.1941 г. / ое.

ОПЕРАТИВНАЯ СВОДКА № 67
ШТАБА МЕСТНОЙ ПРОТИВОВОЗДУШНОЙ ОБОРОНЫ ГОРОДА ЛЕНИНГРАДА
О РЕЗУЛЬТАТАХ АРТИЛЛЕРИЙСКОГО ОБСТРЕЛА К 10.00
2 НОЯБРЯ 1941 Г.

№ № п/п	Места и очаги поражения	Характер и размеры поражения и разрушения	Время обнаружения	Наименование сил и средств, введенных для ликвидации поражения	Время		Что сделано по ликвидации поражений
					ввода подразделений	окончания работ	
1	2	3	4	5	6	7	8
		1 ноября 1941 года артиллерийскому обстрелу подверглись Московский, Кировский, Октябрьский, Свердловский и Ленинский районы. Артиллерийский обстрел начался в 8.40 и продолжался до 17.20 — короткими артиллерийскими налетами. Одиночный артиллерийский снаряд разорвался в 20.03. За 1 ноября 1941 года был подан один сигнал «Воздушной Тревоги» в 18.25 продолжительностью в 1 час 30 минут. Бомбардировки города за 1 ноября не было. В результате артиллерийского обстрела в городе образовались поражения:					

1.	ЛЕНИНСКИЙ РАЙОН	24 артиллерийских снаряда. Разрушения: Сбита дымовая труба в доме №11 по Нарвскому проспекту. Сорвана часть крыши в доме №23 по Бумажной улице. Сорвана часть крыши в доме №16 по Нарвскому проспекту. Разрушен угол дома №7 по Нарвскому проспекту. Повреждено мансардное помещение дома №8 по Бумажному каналу. Пострадавших: ранено — 14 человек Убито — 2 человека.	16.45 До 17.00	Группы самозащиты жилых домов и Отделения медсанкоманд участков.	16.50	17.40	Пострадавшим оказана помощь.
		Всего по Ленинскому району. Артиллерийских снарядов — 24 Пострадавших: ранено — 14 человек Убито — 2 человека.					
2.	КИРОВСКИЙ РАЙОН Ленторгпорт	49 артиллерийских снарядов. Поражения: Жилгородок Канонерского завода — повреждение одного деревянного здания. У холодильников и складов №32 и 35 — поврежден электрокабель 2-й подстанции порта, крыша, стена, лестничная клетка и трубопровод холодильника №1 Одна стрелка жел. дор. пути у холодильников. Телефонный кабель городской сети. Пострадавших: ранено — 10 человек (из них 4 чел. Военнослужащ.) Убит — 1 человек.	9.13 До 16.48	Объектовые команды. Авар. бригада жел. дор. пути. Бригада Кировского узла связи.	9.30 До 16.50	10.30 До 17.40	Пострадавшим оказана помощь. Работы по исправлению электрокабеля закончатся в течение дня 2.11.41 г. Стрелка жел.дор.пути восстановлена.
	Кировский завод	1 артиллерийский снаряд. Разрушений нет. Пострадавших: ранен — 1 человек.	13.05	Медсанотделение объекта.	13.12	13.17	Пострадавшим оказана помощь.
	Завод им. Молотова	3 артиллерийских снаряда. Разрушений нет. Пострадавших: ранено — 3 человека.	13.05	Медсанотделение объекта.	13.12	13.17	Пострадавшим оказана помощь.
	Фабрика «Равенство»	3 артиллерийских снаряда. Разрушений нет. Пострадавших: ранено — 4 человека. Убит — 1 человек.	17.03	МСК объекта.	17.10	17.55	Пострадавшим оказана помощь.
	На территории района	24 артиллерийских снаряда. Образовались поражения: Разбиты двери гаража и крыша штаба 31 участка. Выбиты стекла в овощном цехе фабрики-кухни №2 Пострадавших: ранено — 13 человек. Убито — 4 человека.	С 9.35 До 16.38	Подрывной взвод района. МСК 31 участка. Группы самозащиты домохозяйств. 1 МС звено МСК 14 уч-ка.	10.10 До 16.45	10.25 До 17.25	Пострадавшим оказана помощь.
		Всего по Кировскому району: Артиллерийских снарядов — 80 Пострадавших: ранено — 31 человек (из них 4 чел. военослуж.) Убито — 6 человек.					

3.	МОСКОВСКИЙ РАЙОН В районе расположения воинских частей	7 артиллерийских снарядов. Повреждений и разрушений нет. Пострадавших: ранено — 6 человек (из них 2 чел. военослуж.) Убит — 1 чел. (военосл.)	15.10 До 16.00	Объектовые формирования.	15.12 16.03	15.18 16.15	Пострадавшим оказана помощь.
4.	ОКТЯБРЬСКИЙ РАЙОН На территории района	12 артиллерийских снарядов. Поражения: Стена 4-го этажа по Красной улице д. № 5 Угол дома № 6 по Набережной Красн. Флота. Пострадавших: ранено — 8 человек. Убито — 2 человека.	16.35 До 16.48	Группы самозащиты домохозяйств, объектовые формирования.	16.40 До 16.53	16.50 До 17.00	Пострадавшим оказана помощь.
5.	СВЕРДЛОВСКИЙ РАЙОН Завод «Севкабель» — Кожевенная линия № 40	1 артиллерийский снаряд против цеха № 2 — в залив.	8.57				
	Завод № 208 — Гребной порт	21 артиллерийский снаряд, из них 19 в залив. В корпусе № 3 завода пробиты крыша и железобетонные перекрытия. Прерваны радио и телефонная связь. Выбито большое количество стекол. Пострадавших нет.	8.45 До 10.15				
	Завод № 189 — Косая линия № 16	2 артиллерийских снаряда на территории завода. Разрушений нет. Выбиты стекла в общежитии. Пострадавших: ранено — 2 человека.	10.38 До 11.33	Объектовая МСКоманда.	10.38	10.50	Пострадавшим оказана помощь.
	Хлебозавод № 8 — Косая линия	1 артиллерийский снаряд. Сорвана часть крыши.	10.35				
	Опочинина ул. № 67	1 артиллерийский снаряд у забора. Разрушений нет. Пострадавших: ранен — 1 человек	10.20	Группы самозащиты домохозяйства.	10.22	10.30	Пострадавшему оказана помощь.
		Всего по Свердловскому району. Артиллерийских снарядов — 26 Пострадавших: ранено — 3 человека					
6.	КУЙБЫШЕВСКИЙ РАЙОН Ул. 3 Июля № 29 и 34	Осколками зенитного снаряда — Пострадавших: ранено — 2 человека. Убит — 1 человек.	18.45	Группы самозащиты домохозяйства.	18.45	19.00	Пострадавшему оказана помощь.
		ВСЕГО ПО ГОРОДУ ЛЕНИНГРАДУ за 1 ноября 1941 г. Артиллерийских снарядов — 149 Пострадавших: Ранено — 64 человека. Убито — 12 человек.					
		2 НОЯБРЯ 1941 ГОДА в 0.09 минут по ГОРОДУ БЫЛ ПОДАН СИГНАЛ «ВОЗДУШНАЯ ТРЕВОГА» ОБЩЕЙ ПРОДОЛЖИТЕЛЬНОСТЬЮ 36 минут. БОМБОМЕТАНИЮ ГОРОД НЕ ПОДВЕРГАЛСЯ. с 0 до 9.00 АРТИЛЛЕРИЙСКОМУ ОБСТРЕЛУ ГОРОД НЕ ПОДВЕРГАЛСЯ.					

Оперативная сводка закончена составлением к 10.00 2.11.41 г.

НАЧАЛЬНИК ШТАБА МПВО гор. ЛЕНИНГРАДА МАЙОР /ТРЕГУБОВ/

ВОЕНКОМ ШТАБА МПВО гор. ЛЕНИНГРАДА /ЧЕПУРИН/

ПОМ. НАЧАЛЬНИКА 1-ГО ОТДЕЛА КАПИТАН /МАУРИТС/

Отпечатано 6 экз. Разослано по списку. Экз. № 6 — в дело. 2.11.41 г. / ое.

1-ый отдел
3 НОЯБРЯ 1941 г.
исх. №928 / сс

РАССЕКРЕЧЕНО
СОВ. СЕКРЕТНО
Экз. №6

ЧЛЕНУ ВОЕННОГО СОВЕТА СЕКРЕТАРЮ ЦК ВКП(б) тов. ЖДАНОВУ.
ПРЕДСЕДАТЕЛЮ ИСПОЛКОМА ЛЕНГОРСОВЕТА ДЕПУТАТОВ ТРУДЯЩИХСЯ т. ПОПКОВУ.
СЕКРЕТАРЮ ЛЕНИНГРАДСКОГО ГОРКОМА ВКП /б/ тов. КУЗНЕЦОВУ.
НАЧАЛЬНИКУ ПВО ЛФ Генерал-майору КРЮКОВУ
НАЧАЛЬНИКУ УПРАВЛЕНИЯ НКВД ЛО — КОМИССАРУ ГОСБЕЗОПАСНОСТИ 3-го РАНГА тов. КУБАТКИНУ.
Представляю оперативную сводку № 68 о результатах артиллерийского обстрела противника на город Ленинград к 10.00 3 ноября 1941 г.
ПРИЛОЖЕНИЕ: Упомянутое на « 4 « листах.
НАЧАЛЬНИК МЕСТНОЙ ПВО ЛЕНИНГРАДА — ПОЛКОВНИК /ЛАГУТКИН/
Отпечат. 6 экз. разослано по списку экз. №6 — в дело. 3.11.1941 г. / ок.

ОПЕРАТИВНАЯ СВОДКА № 68
ШТАБА МЕСТНОЙ ПРОТИВОВОЗДУШНОЙ ОБОРОНЫ ГОРОДА ЛЕНИНГРАДА
О РЕЗУЛЬТАТАХ АРТИЛЛЕРИЙСКОГО ОБСТРЕЛА ГОРОДА К 10.00
3 НОЯБРЯ 1941 Г.

№ № п/п	Места и очаги поражения	Характер и размеры поражения и разрушения	Время обнаружения	Наименование сил и средств, введенных для ликвидации поражения	Время		Что сделано по ликвидации поражений
					ввода подразделений	окончания работ	
1	2	3	4	5	6	7	8
		2 ноября 1941 года артиллерийскому обстрелу подверглись Московский, Кировский и Петроградский районы. 2 ноября подано 2 сигнала «Воздушная Тревога» — общей продолжительностью 1 час 06 минут. Воздушного нападения на город не было. В результате артиллерийского обстрела образовались поражения:					
1.	МОСКОВСКИЙ РАЙОН З-д № 47 — Корпусное шоссе	13 артиллерийских снарядов на территории завода. Разрушений и пострадавших нет.	11.30 До 11.50				
	Ленмясокомбинат — Средняя Рогатка	39 артиллерийских снарядов. Незначительно повреждена крыша здания, частично повреждены здания, осколками пробит НП. Пострадавших нет.	12.00 До 13.55				
2.	ПЕТРОГРАДСКИЙ РАЙОН Ул. Блохина д. 4/3.	1 артиллерийский снаряд. 2 этаж жилого дома. Пробита стена, разбиты 2 внутренние перегородки и квартира. Пострадавших нет.	23.30				

	Ул. Блохина — против дома № 5/2	1 артиллерийский снаряд — на мостовой — воронка. Пострадавших: ранено — 3 человека. Убито — 2 человека.	23.40	Взвод АВК и отделение МСК 29 участка.	23.45	23.55	Пострадавшим оказана помощь. Воронка засыпана.
	Зоологический Сад	2 артиллерийских снаряда. Разрушений и пострадавших нет.	23.45				
		Всего по Петроградскому району: Артиллерийских снарядов — 4 Пострадавших: ранено — 3 человека Убито — 2 человека.					
3.	КИРОВСКИЙ РАЙОН Торговый порт	10 артиллерийских снарядов — на Туруханских Островах. Разрушений и пострадавших нет.	15.04 До 16.35				
	Завод им. Жданова	2 артиллерийских снаряда — разорвались около эллинга 6 и 7 цехов. Разрушений нет. Пострадавших: ранен — 1 человек	14.07	Звено МСК завода	14.10	14.20	Пострадавшему оказана помощь.
	Клуб им. Газа – Ул. Стачек 92	2 артиллерийских снаряда. Разрушений нет. Пострадавших: ранен — 1 красноарм. Убито — 2 лошади.	22.10	Воинская часть			Пострадавший эвакуирован воинской частью.
	Вологодско-Ямская слобода	10 артиллерийских снарядов — между Вологодско-Ямской слободой и железной дорогой. Разрушений и пострадавших нет.	22.20 До 23.20				
		Всего по Кировскому району: Артиллерийских снарядов — 24 Пострадавших: ранено — 2 человека, Из них 1 красноармеец. Убито — 2 лошади.					
		ВСЕГО ПО ГОРОДУ ЛЕНИНГРАДУ за 2.11.41 г. Артиллерийских снарядов — 80 Пострадавших: Ранено — 5 человек. Из них 1 красноармеец. Убито — 2 человека. Убито — 2 лошади.					
		3-го НОЯБРЯ 1941 ГОДА В ПЕРИОД С 0.58 ДО 1.15 ПРОИЗВОДИЛСЯ АРТИЛЛЕРИЙСКИЙ ОБСТРЕЛ МОСКОВСКОГО, ВОЛОДАРСКОГО И КИРОВСКОГО районов. ПО ПРЕДВАРИТЕЛЬНЫМ ДАННЫМ ОБРАЗОВАЛИСЬ ПОРАЖЕНИЯ:					
1.	МОСКОВСКИЙ РАЙОН Станция Сортировочная	3 артиллерийских снаряда. Поврежден лабаз. Пострадавших нет.	0.58				
2.	ВОЛОДАРСКИЙ РАЙОН Завод Ворошилова	1 артиллерийский снаряд. Разрушений и пострадавших нет.	1.00				
	Еврейское кладбище	5 артиллерийских снарядов. Разрушений и пострадавших нет.	1.00 До 1.15				
3.	КИРОВСКИЙ РАЙОН Торговый порт	3 артиллерийских снаряда. Повреждено служебное здание на лесозаводе.	1.00 До 1.10				
	Ул. Калинина 1 и 2	4 артиллерийских снаряда. Разбит угол дома № 1 по ул. Калинина. Пострадавших: ранен — 1 человек.	1.05	Группа самозащиты дома.			Пострадавшему оказана помощь.

С 1.15 до 10.00 АРТИЛЛЕРИЙСКОГО ОБСТРЕЛА И ВОЗДУШНОГО НАПАДЕНИЯ НА ГОРОД НЕ БЫЛО.

Оперативная сводка закончена составлением в 10.00 3.11.41 г.
НАЧАЛЬНИК ШТАБА МПВО гор. ЛЕНИНГРАДА МАЙОР /ТРЕГУБОВ/
ВОЕНКОМ ШТАБА МПВО гор. ЛЕНИНГРАДА /ЧЕПУРИН/
НАЧАЛЬНИК 1-ГО ОТДЕЛА КАПИТАН /МИХАЙЛОВ/
Отпечатано 6 экз. Разослано по списку. 3.11.41 г. / ок.

3 ноября 1941 года

Марина Еремина,
14 лет:

Каждую ночь вижу во сне бабку, она, наверно, думает там обо мне. Все ночи слышится беспрерывная артиллерийская канонада. Город — фронт, в данный момент мы не думаем о жизни, на каждом шагу — смерть. Снаряды летят, на ходу убивает народ. Днем сегодня было 2 тревоги. Думаю поступить в Р. У. Таня советует пойти в Р. У., но девочки говорят, что очень страшно там около заводов. Положение ужасное, подходят праздничные дни, но их праздновать нам, ленинградцам, не придется. Адольф Гитлер — этот гадина, кажется, угостит нас на праздник как следует своими «своеобразными подарочками». Карточки Тани не сменили. Сегодня у нас был зачет по стройматериалам, мне поставили 3–. Теоретическая механика прошла благополучно, по электротехнике не спросили, в буфете удалось покушать, тарелку борща, 25 гр. макарон, хлеб на завтра выкупила.

Вечером с Таней пили чай с конфетами, хлеб сейчас ничем не заменим — ни шоколадом, ни золотом, хлеб пекут очень плохой, но едим его как нечто… (?), стараясь не проронить ни одной крошки этого «навозного кома».

Эх, если бы сейчас попасть в деревню, да поесть бы вдоволь хлебушка с похлебкой, с тыквой, свеклой, картошкой, о которой теперь остались лишь воспоминания и мечты, наверно, никогда не сбываемые. Хочется, хочется пожить эти годы дома, но нет, видно, придется погибнуть под развалинами Ленинграда, не увидевшись с родными. Смерть видна на каждом шагу, каждую минуту. Боже милостивый, скоро ли будет конец? Конец, наверно, будет тогда, когда нам всем конец придет. Жаль все-таки, что не увижу теперь никогда своих родных и свою деревню…

1-ый отдел
4 НОЯБРЯ 1941 г.
исх. №931 / сс

РАССЕКРЕЧЕНО
СОВ. СЕКРЕТНО
Экз. №6

ЧЛЕНУ ВОЕННОГО СОВЕТА СЕКРЕТАРЮ ЦК ВКП(б) тов. ЖДАНОВУ.
ПРЕДСЕДАТЕЛЮ ИСПОЛКОМА ЛЕНГОРСОВЕТА ДЕПУТАТОВ ТРУДЯЩИХСЯ т. ПОПКОВУ.
СЕКРЕТАРЮ ЛЕНИНГРАДСКОГО ГОРКОМА ВКП /б/ тов. КУЗНЕЦОВУ.
НАЧАЛЬНИКУ ПВО ЛФ Генерал-майору КРЮКОВУ
НАЧАЛЬНИКУ УПРАВЛЕНИЯ НКВД ЛО — КОМИССАРУ ГОСБЕЗОПАСНОСТИ 3-го РАНГА тов. КУБАТКИНУ.
Представляю оперативную сводку № 69 о результатах артиллерийского обстрела и воздушного налета противника на город Ленинград к 10.00 4 ноября 1941 г.
ПРИЛОЖЕНИЕ: Упомянутое на « 8 « листах.
НАЧАЛЬНИК МЕСТНОЙ ПВО ЛЕНИНГРАДА — ПОЛКОВНИК /ЛАГУТКИН/
Отпечат. 6 экз. разослано по списку экз. № 6 — в дело. 4.11.1941 г. / ас.

ОПЕРАТИВНАЯ СВОДКА № 69
ШТАБА МЕСТНОЙ ПРОТИВОВОЗДУШНОЙ ОБОРОНЫ ГОРОДА ЛЕНИНГРАДА
О РЕЗУЛЬТАТАХ АРТИЛЛЕРИЙСКОГО ОБСТРЕЛА И ВОЗДУШНОГО НАПАДЕНИЯ. К 10.00 4 НОЯБРЯ 1941 Г.

№ № п/п	Места и очаги поражения	Характер и размеры поражения и разрушения	Время обнаружения	Наименование сил и средств, введенных для ликвидации поражения	Время		Что сделано по ликвидации поражений
					ввода подразделений	окончания работ	
1	2	3	4	5	6	7	8
		3 ноября 1941 года артиллерийскому обстрелу подверглись Московский, Володарский, Кировский и Свердловский районы. 3 ноября подано 2 сигнала «Воздушная Тревога» — общей продолжительностью 1 час 11 минут. Воздушное нападение на город было произведено в 18.42 мин. В результате артиллерийского и воздушного нападения в городе образовались очаги поражения:					
1.	МОСКОВСКИЙ РАЙОН 4-й Овощной Комбинат	Район подвергался артиллерийскому обстрелу. 3 артснаряда. Частичное повреждение одного пустого лабаза. Пострадавших нет.	1.18				
	Ул. Салова — Совхоз «Диктатура»	1 артснаряд на территории совхоза. Повреждений нет. Пострадавших: ранено — 2 человека. Убит — 1 человек.	12.45	Объектовая команда завода «Салолин»	12.50	13.10	Пострадавшим оказана помощь.

	Завод «Шаумяна» Ул. Высоцкого.	3 артснаряда на территории завода. Пробит резервуар с водой. Пострадавших: ранено — 3 лошади.	12.45	Объектовая команда.	12.50	13.20	Пострадавшим оказана помощь. Закончены работы по исправлению резервуара.
		Всего по Московскому району. Артиллерийских снарядов — 7 Пострадавших: ранено — 2 человека Убито — 1 человек.					
2.	СВЕРДЛОВСКИЙ РАЙОН	Район подвергался артиллерийскому обстрелу.					
	У территории Аэрогидропорта	11 артснарядов в залив. Разрушений и пострадавших нет.	10.54 До 11.10				
	Завод №189 им. Орджоникидзе.	1 артснаряд над цехом №4. Разрушений и пострадавших нет.	12.01				
	Против завода «Севкабель»	4 артснаряда — в Неву. Поражений нет.	12.10 12.16				
	Фабрика кухня — Пр. Пролетарской Победы, 68	2 артснаряда в зало №2 и диетическую столовую. Пробиты в двух местах стены и потолок. Пострадавших: ранено — 6 человек.	13.00 До 13.09	1 отделение МСК 3 уч-ка, 1 отделение МСК 16 уч-ка, Машины Скорой помощи.	13.10	13.20	Пострадавшим оказана помощь.
	Завод им. Молотова — 25 линия д. №4–12	1 артснаряд. Снесена вахтерская будка. Выбиты стекла близ лежащих цехах от места разрыва снаряда. Пострадавших нет	13.03				
	24 линия д. №13	1 артснаряд. Разрушено перекрытие дома. Пострадавших: ранено — 5 человек. Убит — 1 человек.	12.00	Объектовые команды. — завода им. Молотова и Орджоникидзе.	11.10	12.15	Пострадавшим оказана помощь.
	26 линия д. №7	2 артснаряда. Повален забор. Пострадавших нет.	12.01 12.03				
	Угол 27 линии и Косой линии — Подстанция.	2 артснаряда. Повреждений и пострадавших нет.	12.01 12.03				
	Пр. Пролетарской Победы — позади дома №78. Площадка стадиона завода №189	1 артснаряд. Пострадавших: ранен 1 человек.	12.08	Звено МСК завода.	12.10	12.20	Пострадавшему оказана помощь.
	Косая линия №13	1 артснаряд. Пробита крыша. Пострадавших нет.	12.12				
	Косая линия №3, 5 и 7	1 артснаряд на улице. Перебиты трамвайные провода. Выбиты стекла в домах. Пострадавших: ранено — 4 человека.	12.18	Группы самозащиты домохозяйств. Бригада контактной сети Лентрамвая.	12.25 12.25	12.30 16.00	Пострадавшим оказана помощь. Контактная сеть восстановлена.
	Пр. Пролетарской Победы у дома №72	2 артснаряда на улице. Пострадавших: ранено — 4 человека. Убит — 1 человек.	13.05 До 13.10	1 отделение МСК 16 участка.	13.15	13.25	Пострадавшим оказана помощь.
	Пр. Пролетарской Победы №67 — Госпиталь	1 артснаряд. Разрушений нет. Пострадавших: ранен — 1 человек.	13.05	Формирования Госпиталя.	13.05	13.10	Пострадавшему оказана помощь.
	Пр. Пролетарской Победы у дома №58	1 артснаряд. Разрушений нет. Пострадавших: ранен — 1 человек.	13.07	Группа самозащиты домохозяйства.	13.10	13.20	Пострадавшему оказана помощь.
	27 линия д. №10-а	1 артснаряд. Повреждений и пострадавших нет.	13.00				

	27 линия д. №10-б	1 артснаряд. Повреждена крыша, пробито перекрытие верхнего этажа. Пострадавших нет.	13.05				
	Пр. Пролетарской Победы д. №73 — Детская инфекционная больница	1 артснаряд во дворе. Выбиты стекла. Пострадавших нет.	13.03				
		Всего по Свердловскому району: Артиллерийских снарядов — 34 Пострадавших: ранено — 22 человека Убито — 2 человека.					
3.	КИРОВСКИЙ РАЙОН	Район подвергался артиллерийскому обстрелу.					
	Ленторгпорт	11 артснарядов: из них 6 на территории Малого Резвого острова, Судоремонтного завода Балтфлота и Лесозавода Ленморстроя. Повреждено: 3 деревянных служебных строения. 1 пустая цистерна. Пострадавших нет.	1.00 До 11.00				Восстановительные работы проводиться не будут, так как поврежденные здания значимости для объекта не имеют.
	Ф-ка «Равенство» Ул. Калинина 2	3 артснаряда. Разрушен карниз дома и потолок в комнате. Пострадавших: ранен — 1 человек.	1.00	Группа самозащиты дома.	1.10	1.15	Пострадавшему оказана помощь.
	Завод ««Кожсырье»» Старообрядческая ул. 8	7 артснарядов. Поврежден забор — 24 погонных метра. Разрушена часть крыши над коридором холодильной установки. Пострадавших нет.	0.00 До 1.00				
	З-д «Кр. Автоген» Ул. Калинина д. 3	1 артснаряд на территории завода. Разрушений и пострадавших нет.	1.15				
	Завод им. Жданова Ул. Стачек №81	25 артснарядов. Разбит стеклянный фонарь крыши на главном здании. Повреждено: Воздушный кабель. Воздухоотвод. Крыши и пробоины стен в цехах №3, 4, 6, 9 и 11. Пострадавших: ранено — 2 человека.	10.52 До 12.08	Объектовые команды.	12.10	12.15	Пострадавшим оказана помощь. Закончены восстановительные работы (воздушный кабель, воздуховод).
		Всего по Кировскому району: Артиллерийских снарядов — 47 Пострадавших: ранено — 3 человека					
4.	ВОЛОДАРСКИЙ РАЙОН	Район подвергался артобстрелу.					
	Романовская ул. 62	3 артснаряда. Пробита крыша и чердачное перекрытие 2-х этажного деревянного дома. Повреждены 2 квартиры. Пострадавших нет.	12.27	3 инженера РЖУ.	12.40	12.55	Произведена техническая разведка.
	Троицкое поле №60	2 артснаряда на улице. Пострадавших: ранен — 1 человек.	13.55	Мед. Сан. Звено завода №174.	14.00	14.20	Пострадавшему оказана помощь.
	Завод №174	4 артснаряда на территории завода. Разрушений и пострадавших нет.	1.00 И в 13.55				
	Станция Обухово	20 артснарядов. Разрушений нет. Пострадавших: ранен — 1 человек Убит — 1 –||–	14.35	Отделение объектовой МСК и машина Скорой помощи.	14.40	15.00	Пострадавшему оказана помощь.
		Всего по Володарскому району. Артиллерийских снарядов — 29 Пострадавших: ранено — 2 человека Убит — 1 человек					
5.	СМОЛЬНИНСКИЙ РАЙОН	Район подвергался воздушному нападению.					

	Наб. реки Невы около Горвода	На пустыре набережной реки Невы за пределами Горвода (расположение воинской части) разрыв 8 фугасных бомб. Разрушений нет. Пострадавших: ранен — 1 человек Убит — 1 человек (оба военнослужащие)	19.12	Воинская часть.	19.15	19.20	Пострадавшему оказана помощь.
	У Горвода — в районе расположения воинской части	4 фугасные бомбы — в реку Неву.	19.12				
		Всего по Смольнинскому району: Сброшено фугасных бомб — 12 Пострадавших: ранен — 1 человек Убит — 1 человек					
6.	ВЫБОРГСКИЙ РАЙОН	Район подвергался воздушному нападению.					
	Военно-Медицинская Академия — Боткинская ул. №9	1 фугасная бомба. Разрушено левое крыло Психиатрической клиники. Имеются завалы. Пострадавших: ранено — 8 человек Убито — 2 человека.	19.08	Объектовые команды ВМА. 1 взвод АВК 20 уч-ка.	19.50		Пострадавшим оказана помощь. Спасательные работы продолжаются.
	Военно-Медицинская Академия — Клиническая ул. д. №4-б	1 фугасная бомба. Разрушен одноэтажный деревянный дом. Пострадавших: Убито — 2 человека.	19.08				Трупы отправлены в морг.
	Военно-Медицинская Академия — Боткинская ул. №9	1 фугасная бомба на пустыре. Пострадавших: ранен — 1 человек.	19.08	Объектовая МСК Академии.	19.12	19.20	Пострадавшему оказана помощь.
		Всего по Выборгскому району: Сброшено фугасных бомб — 3 Пострадавших: ранено — 9 человек Убито — 4 человека.					
7.	КРАСНОГВАРДЕЙСКИЙ РАЙОН	Подвергался воздушному нападению.					
	Нижегородская ул. №7	1 фугасная бомба. Полностью разрушен 4-х этажный дом. Завал проезда по Нижегородской ул. Порваны контактные провода. Возник пожар. Пострадавших: ранено — 19 человек Убито — 2 человека.	18.43	2 взвода МСК 21 уч-ка, Участковая дружина РОКК. АВК 21 участка. 1 взвод АВК 22 уч-ка. 2 взвода дегаз. Команды 21 участка. 3 группы самозащиты домохозяйств. 1 отделение 11 ГПК 2 отделения 13 ГПК Бригада Лентрамвая.	18.50		Пострадавшим оказана помощь. Продолжаются работы по разборке завала и откопке пострадавших. Пожар ликвидирован.
	Михайлова ул. №18 — Граммофонная фабрика и ЦКВ — 22	3 фугасные бомбы. Разрушений и пострадавших нет.	18.43				
	Ул. Комсомола №1/3 — Завод №7	13 фугасные бомб. Разрушено: Котельная. Сарай и внутри — заводской жел. дор. путь 15 погонных метров. Пострадавших: ранено — 4 человека Убито — 3 человека.	18.51	Объектовые команды. 2 отделения 11 ВГПК.	18.55	19.45	Пострадавшим оказана помощь. Пожар ликвидирован. Работы по разборке разрушений продолжаются. Первоочередные работы проведены.

	Финляндская товарная. — Успенская ул. №6	3 фугасные бомбы. 2 из них не разорвались. Разрушена часть конюшни. Ранена 1 лошадь.	19.00	1 отделение Веткоманды 21 участка.	19.00	19.30	Лошади оказана помощь. Места падения неразорвавшихся бомб оцеплены. В 22.20 1 неразорвавшаяся бомба взорвалась. Поражений нет.
	Успенская ул. №4 и 9 — Красногвардейский парк	4 фугасные бомбы. Воронки на проезжей части по Успенской улице. Пострадавших нет.	19.00				
	Тимофеевская ул. 36-б, завод «Центролит»	2 фугасные бомбы, из них 1 не разорвалась. Через 3 часа 39 мин. неразорвавшаяся бомба взорвалась, не причинив поражений. 1-ой фугасной бомбой разрушен сарай. Пострадавших нет.	18.46 22.25	Объектовая команда.	18.50	23.00	Произведена разведка, оцепление места падения неразорвавшейся бомбы. После взрыва бомбы оцепление снято.
	Минеральная ул. 8 и 10, Авторемонтный завод	3 фугасные бомбы, из них 1 не разорвалась. Разрушен склад. Пострадавших: ранено — 2 чел.	18.06	Звено МСК 21 уч-ка. Подрывники 4-го полка НКВД.	18.30		Пострадавшим оказана помощь. Работы по извлечению неразорвавшейся бомбы из грунта подрывниками продолжаются.
	Свердловская наб. 19, 29 и 31. — З-д им. Свердлова	3 фугасные бомбы, из них 1 не разорвалась. Частично разрушен новостроящийся цех и бомбоубежище. Пострадавших нет.	19.00	Объектовые команды. Подрывники 4-го полка НКВД.	19.10		Восстановительные работы продолжаются. Место падения неразорвавшейся бомбы оцеплено. Работы по извлечению бомбы продолжаются подрывниками 4-го полка НКВД.
	З-д им. Сталина	5 фугасных бомб, из них 1 не разорвалась. Частично разрушены цех №4 и 25. Возник пожар в цехе №4. Пострадавших: ранен — 1 человек.	19.00	Объектовые команды. 16 отделений ГПК, 4 отделения УПК и 2 отделения ВПК завода. 4 цистерны, 1 пожарный пароход, подрывники 4-го полка НКВД.	19.03	24.00	Пострадавшему оказана помощь. Пожар ликвидирован. Неразорвавшаяся бомба с территории завода удалена и вывезена в безопасное место. Работы по разрядке бомбы продолжаются.
	З-д «Кр. Выборжец»	5 фугасных бомб. Разрушений и пострадавших нет.	19.00				
	Кондратьевский пр. 13	1 фугасная бомба в жилой дом — не разорвалась. Пробиты 4 этажа. Пострадавших нет.	19.00	Подрывники 4-го полка НКВД.	19.45	21.00	Неразорвавшаяся бомба обезврежена.
		Всего по Красногвардейскому району: Сброшено фугасных бомб — 43 Пострадавших: ранено — 26 человек Убито — 5 человек.					
		ВСЕГО ПО ГОРОДУ ЛЕНИНГРАДУ за 3 ноября 1941 г. Сброшено фугасных бомб — 58 Артиллерийских снарядов — 117 Пострадавших: Ранено — 65 человек. Убито — 14 человек.					

		При воздушном налете на город (Красногвардейский район) противником применялись фугасные бомбы с взрывателями замедленного действия примерно от 3 час. 39 мин. и более.					
		4-го ноября 1941 года в 6 час. 35 мин. возобновился артиллерийский обстрел города. По предварительным данным по городу выпущено 27 артснарядов.					
1.	КИРОВСКИЙ РАЙОН Ленторгпорт. — район Угольной Гавани — Балтийское поле — Морской канал — Резвый остров	20 артснарядов. Разрушений и пострадавших нет. Большинство снарядов — в воду.	6.35 До 8.10				
	Наб. р. Екатерингофки 29/31. Клеевой завод	3 артснаряда, из них 2 на территории, 1 — в производственное помещение 4-ый этаж. Пострадавших: ранено — 5 чел.	8.10	Мед. сан. команда объекта, машина Скорой помощи.	8.15	8.25	Пострадавшим оказана помощь, направлены в больницу машиной Скорой помощи.
2.	СВЕРДЛОВСКИЙ РАЙОН У завода №208 — в залив	3 артснаряда. Разрушений и пострадавших нет.	8.25				
3.	СМОЛЬНИНСКИЙ РАЙОН У Американского моста на полотне жел. дороги	1 артснаряд. Поврежден ж.д. путь. Пострадавших нет.	7.35				
		С 8.25 до 9.00 АРТИЛЛЕРИЙСКОГО ОБСТРЕЛА И ВОЗДУШНОГО НАЛЕТА ПРОТИВНИКА НА ГОРОД НЕ БЫЛО.					

Оперативная сводка закончена составлением в 9.00 4.11.41 г.

НАЧАЛЬНИК ШТАБА МПВО гор. ЛЕНИНГРАДА МАЙОР /ТРЕГУБОВ/

ВОЕНКОМ ШТАБА МПВО гор. ЛЕНИНГРАДА /ЧЕПУРИН/

НАЧАЛЬНИК 1-ГО ОТДЕЛА КАПИТАН /МИХАЙЛОВ/

Отпечатано 6 экз. Разослано по списку. 4.11.41 г. / ас.

4 ноября 1941 года

Ксаверий Сельцер,
житель блокадного Ленинграда:

10 час вечера. «Идет» пятая тревога. Мучительный вечер, и предстоит тягостная ночь... Не успел я закончить запись о «карусели», как окончилась тревога и наши вернулись домой. Недолго пробыли дома. Успели напиться чаю — не чаю, а какао. Да-да, какао — напиток богатыря. Какао «выдается» по карточкам кондитерских продуктов: хочешь — бери конфеты, хочешь — бери какао. У нас все любят какао (должно быть, из воспоминаний давно прошедшего), хотя пьют его как чай, вприкуску и «без ничего»...

Но только попили — снова завыла сирена. Спустился и я. Вышел за ворота. Ночь — мадридская: на редкость ясная, лунная, звездная. Не знаю, на сколько баллов оценивают летчики такую погоду. Я бы оценил на все 12 баллов. Как не пытаться врагу, уже известному своей наглостью и настойчивостью, портить нам вечер, лишить ночного покоя. И если даже налеты незначительны (хотя они продолжительны), все равно, повторяя их часто, враг достигает своей цели. Кроме того, фашисты как будто действуют по лозунгам, которые провозглашаются у нас в последние дни: ни минуты покоя врагу — ни днем, ни ночью. Изматывать его технику, уничтожать его силу. Таков наш лозунг — как будто по нему стремится действовать и враг. Но, конечно, во всем виновата Луна. Она, оказывается, не только пособница любви и нежных серенад, — она же пособница таких черных разбойничьих дел, как налеты на мирные города и невинное безоружное население...

Посидел я внизу в «клубе» минут 40. «Тревога» окончилась. Я отправился в свою обитель. Но не успел я дойти до нашего этажа, сирена снова завыла. Проклятие!
И вот, уже три четверти часа длится тревога. Зенитки рвут небо то совсем над головой, то удаляясь, как будто гонятся в воздухе за прокравшимися и теперь удирающими бандитами...

Видимо, так будет всю ночь — прибой-отбой, прибой-отбой...

Да, это Луна. И к тому же приближается годовщина Октябрьской революции. Разумеется, если Гитлеру и его клике не удалось осуществить самый зловещий план к ее годовщине (взять Ленинград и — того лучше — Москву), то хоть нагадят нам, омрачат праздник...

Фёдор Грачёв,
хирург военного госпиталя (из воспоминаний):

...Раздаётся пронзительный вой сирен. Холодный воздух тёмной октябрьской ночи наполнил нарастающий надсадный гул авиационных моторов. Засверкали зарницы зенитного огня.

В тёмном небе встали голубые столбы прожекторных лучей. Они, как щупальца, шарили, рыскали по небу. Пересекались, сплетались, останавливались, будто советуясь между собой.

Наконец шесть лучей, прочертив небо, нащупали фашистский самолёт и взяли его в перекрестие. Он плыл серебряной точкой.

Из госпиталя выбежали люди. Запрокинув головы, теснясь друг к другу, они следили за самолётом. Не обращая внимания на холод, выстрелы зениток, все жаждали одного: гибели фашистского стервятника.

Совсем близко от госпиталя послышалась частая дробь выстрелов.
— Ростральцы! — раздался одобрительный возглас. Так мы называли зенитчиков, которые занимали позицию близ Ростральных колонн.

Зенитный огонь становился плотнее, интенсивнее. Вокруг бомбардировщика возникли разрывы зенитных снарядов.
— Мажут! — возбуждённо и громко крикнул кто-то в темноте.
— Уйдёт, подлец! Ей-богу, уйдёт! — раздался тревожный женский голос.
— Тише!
— Не уйдёт, стерва! — услышали мы голос Голубева.
— Ну, раз Семёныч сказал, тогда...

В это время рядом с бомбардировщиком пронёсся наш юркий «ястребок». От него — нити трассирующих пуль. Вражеский лётчик сделал манёвр и скрылся в темноту. Но нет! Опять схвачен прожектористами. И снова наш «ястребок»! Что это? Яркая вспышка!
— Аминь!
— Долетался!

...
На другой день, 5 ноября, выяснилось, что мы стали свидетелями исключительного героизма молодого лётчика-истребителя. Младший лейтенант Алексей Севастьянов, преследуя вражеский бомбардировщик, настиг его и таранил.



АЛЕКСЕЙ СЕВАСТЬЯНОВ

В ночь с 4 на 5 ноября 1941 года 23-летний младший лейтенант Алексей Тихонович Севастьянов из 26-го истребительного авиаполка ПВО перехватил над Ленинградом немецкий бомбардировщик Хейнкель Не-111. Прожектористы ПВО Ленинграда освещали самолёт противника, и Севастьянов несколько раз атаковал Хейнкель, но вооружение его истребителя И-153 «Чайка» было недостаточно мощным для уничтожения крупного и хорошо защищенного самолета противника. Израсходовав все боеприпасы, лейтенант Севастьянов на глазах у всего города таранил немецкий бомбардировщик. Оба самолёта упали на город. Немецкий бомбардировщик упал в Таврический сад. Севастьянов сумел выпрыгнуть с парашютом и остался жив. За свой подвиг он был награждён Орденом Ленина — высшим орденом Советского Союза. 23 апреля 1942 года Алексей Севастьянов погиб в воздушном бою. Он был сбит в районе посёлка Рахья. Его самолёт упал в торфяное болото, и попытки извлечь «Чайку» и погибшего лётчика сразу после падения не увенчались успехом. 6 июня 1942 года Алексей Тихонович Севастьянов был удостоен звания Героя Советского Союза посмертно. Только в 1971 году самолёт с останками Алексея Севастьянова был извлечён из болота. В последний путь отважного летчика вышел провожать весь Ленинград — блокадники и ветераны помнили его подвиг. Алексей Севастьянов был похоронен с воинскими почестями на Чесменском кладбище. На похоронах присутствовала мать Алексея Севастьянова Мария Ниловна. На Великой Отечественной войне она потеряла троих сыновей из шести.



► Похороны Героя Советского Союза А. Т. Севастьянова в Ленинграде 21 июня 1971 года.

1-ый отдел
5.11.41 г.
исх. №937 / сс

РАССЕКРЕЧЕНО
СОВ. СЕКРЕТНО
Экз. №6

ЧЛЕНУ ВОЕННОГО СОВЕТА СЕКРЕТАРЮ ЦК ВКП(б) тов. ЖДАНОВУ.
ПРЕДСЕДАТЕЛЮ ИСПОЛКОМА ЛЕНГОРСОВЕТА ДЕПУТАТОВ ТРУДЯЩИХСЯ т. ПОПКОВУ.
СЕКРЕТАРЮ ЛЕНИНГРАДСКОГО ГОРКОМА ВКП /б/ тов. КУЗНЕЦОВУ.
НАЧАЛЬНИКУ ПВО ЛФ Генерал-майору КРЮКОВУ
НАЧАЛЬНИКУ УПРАВЛЕНИЯ НКВД ЛО — КОМИССАРУ ГОСБЕЗОПАСНОСТИ 3-го РАНГА тов. КУБАТКИНУ.
Представляю оперативную сводку № 70 о результатах артиллерийского обстрела и воздушного налета противника на город Ленинград к 10.00 5 ноября 1941 г.
ПРИЛОЖЕНИЕ: Упомянутое на « « листах.
НАЧАЛЬНИК МЕСТНОЙ ПВО ЛЕНИНГРАДА — ПОЛКОВНИК /ЛАГУТКИН/
Отпечат. 6 экз. разослано по списку экз. № 6 — в дело. 5.11.1941 г. / ое.

ОПЕРАТИВНАЯ СВОДКА № 70 ШТАБА МЕСТНОЙ ПРОТИВОВОЗДУШНОЙ ОБОРОНЫ ГОРОДА ЛЕНИНГРАДА О РЕЗУЛЬТАТАХ АРТИЛЛЕРИЙСКОГО ОБСТРЕЛА И ВОЗДУШНОГО НАПАДЕНИЯ НА ГОРОД ЛЕНИНГРАД. К 10.00 5 НОЯБРЯ 1941 Г.

№ № п/п	Места и очаги поражения	Характер и размеры поражения и разрушения	Время обнаружения	Наименование сил и средств, введенных для ликвидации поражения	Время		Что сделано по ликвидации поражений
					ввода подразделений	окончания работ	
1	2	3	4	5	6	7	8
		4 ноября 1941 года артиллерийскому обстрелу подверглись районы Кировский, Смольнинский, Свердловский, Володарский, Московский и Петроградский в период с 6 часов 35 минут до 21.35 и бомбардировке с воздуха Выборгский, Красногвардейский, Володарский, Дзержинский, Смольнинский, Куйбышевский, Фрунзенский, Московский и Петроградский по сигналам ВТ в 18.44, 20.32 и 21.20. Всего 4.11.41 года подано 5 сигналов «ВТ» — общей продолжительностью 3 часа 56 минут. Наиболее интенсивной бомбардировке подвергался Красногвардейский РАЙОН В результате артиллерийского обстрела в городе образовались очаги поражения:					

1.	КИРОВСКИЙ РАЙОН Торговый порт	40 артиллерийских снарядов — из них: 4 снаряда с 6.35 до 7.35 17 снарядов с 1.35 до 11.51 19 снарядов с 16.10 до 17.55 Снаряды падали в районе Угольной гавани, Балтийского поля, Южной Дамбы, Лесного мола, барочного бассейна и Турухтанского Острова. Разрушений и пострадавших нет.					
	Клеевой завод — Наб. реки Екатерингофки 29/31	3 артиллерийских снаряда. Пробита крыша производственного помещения. Пострадавших: ранено — 5 человек.	5.10	Медсанкоманда завода и Скорая помощь.	8.15	8.25	Оказана помощь пострадавшим.
	Завод Жданова	21 артиллерийский снаряд — в период с 11.47 до 16.50 Снаряды разорвались у цеха № 6. Разрушений нет. Пострадавших: ранено — 9 человек Убит — 1 человек.		Медсанкоманда завода и Скорая помощь.	12.00	12.15	Пострадавшим оказана помощь.
	Резвоостровская фабрика, Кировский завод и Завод «Красный Химик»	6 артиллерийских снарядов. Разрушений и пострадавших нет.	13.25 До 17.35	—	—	—	—
	На территории района — в жилые дома	9 артиллерийских снарядов — Образовались разрушения: Повреждена водопроводная магистраль у дома № 4 — по Новопроложной улице. Пострадавших: ранено — 5 человек Убит — 1 человек.	7.55 До 23.18	Группы самозащиты жилых домов, звено мед.санкоманды 31 участка и городская водопроводная бригада.			Помощь пострадавшим оказана.
		Всего по Кировскому району: Артиллерийских снарядов — 79 Пострадавших: ранено — 19 человек Убито — 2 человека.					
2.	ВОЛОДАРСКИЙ РАЙОН В районе заводов № 232, 174 и больницы XX летия Октября	16 артиллерийских снарядов. Разрушений и пострадавших нет.	12.24				
3.	СМОЛЬНИНСКИЙ РАЙОН Московская товарная (около американского моста)	1 артиллерийский снаряд. Повреждена стрелка и путь у переводной стрелки № 207. Пострадавших нет.	7.35	Объектовые команды.	7.41		Продолжаются работы по исправлению повреждений.
4.	МОСКОВСКИЙ РАЙОН Ленмясокомбинат — Средняя рогатка.	6 артиллерийских снарядов. Разрушений нет. Пострадавших: ранено — 2 человека Убит — 1 человек.	13.00 До 15.25	Объектовая медико-санитарная команда.	13.30	13.50	Пострадавшим оказана помощь.
	Судбстрой — Московское шоссе	4 артиллерийских снаряда. Разрушений и пострадавших нет.	21.35				
5.	ПЕТРОГРАДСКИЙ РАЙОН Больш. Вульфова, 22-а	3 артиллерийских снаряда во дворе. Разрушения не выяснены, т.к. двор занят воинской частью. Пострадавших: ранено — 3 человека.	21.30	Воинская часть.			
	Ул. Скороходова, 29/30	1 артиллерийский снаряд. Повреждена панель, канализация и электропровод. Пострадавших: ранен — 1 человек.	21.35	Авар. восстан. команда 17 участка.			
6.	СВЕРДЛОВСКИЙ РАЙОН	6 <нрзб.> артиллерийских снарядов в воду.	8.16 До 8.20				

		ВСЕГО ПО ГОРОДУ ЛЕНИНГРАДУ за 4.11.41 г. Артиллерийских снарядов — 115 Пострадавших: ранено — 25 человек Убито — 3 человека.					
		Воздушное нападение на город Ленинград произведено по сигналам «ВТ» в 18.44, 20.32 и 21.25 В результате воздушного нападения образовались очаги поражения:					
1.	МОСКОВСКИЙ РАЙОН На территории района	182 зажигательных бомбы. Возникли загорания: Масляной кладовой и одного бокса в 1 автобусном парке. Склада горючего и сарая на деревообрабатывающем заводе.	22.10	Объектовые команды.	22.10	22.30	Зажигательные бомбы и загорания ликвидированы.
2.	ВОЛОДАРСКИЙ РАЙОН Завод им. Ленина	200 зажигательных бомб. Возникли пожары в 5 цехах. Горели крыши. Пострадавших нет.	19.00	Объектовые команды. 7 автоходов УПК и ВПК.	19.00	5.11 2.30	Пожар ликвидирован.
	На территории района	165 зажигательных бомб. Образовались пожары: Механическая прачечная в доме № 6 по Петровской улице. Сгорел дровяной сарай в доме №20 по Екатерининской улице.	19.00	1 автоход 10 УПК 1 автоход 6 ВПК	19.15	19.45	Пожары ликвидированы.
	Правый берег Невы, 42	1 фугасная бомба. Частичное повреждение дома.	19.05	Разведка 24 участка.	19.20	19.40	
		Всего по Володарскому району: Фугасных бомб — 1 Зажигат. — 365 Пострадавших нет.					
3.	ПЕТРОГРАДСКИЙ РАЙОН Ботанический сад и Инструментальная ул. 3	10 зажигательных бомб. Загораний не возникло.	21.25	Группа самозащиты.	21.25	21.30	Зажигательные бомбы ликвидированы.
4.	ВЫБОРГСКИЙ РАЙОН Финляндский пр. 5/17	1 фугасная бомба. Пробита крыша и пол одноэтажной пристройки. Бомба не разорвалась.	19.03	Взвод АВК 20 участка и отделение подрывного взвода района.	20.00		Продолжаются работы по изъятию бомбы.
	На территории района.	140 зажигательных бомб. Пожаров не возникло.	19.00 20.45	Группы самозащиты жилых домов, объектовые команды.			Зажигательные бомбы ликвидированы.
		Всего по Выборгскому району: Фугасных бомб — 1 Зажигат. — 140					
5.	ФРУНЗЕНСКИЙ РАЙОН Лиговская ул. 50 — АТУЛ	50 зажигательных бомб. Возникли незначительные пожары. Пострадавших нет.	22.10	Объектовые команды.	22.13	23.10	Пожары ликвидированы.
	Транспортный пер. 2	3 зажигательных бомбы. Пожар сараев и крыши жилого дома.	22.15	Группы самозащиты и ГПК.	22.30	23.00	Пожары ликвидированы.
	Предтеченская ул. 15	6 зажигательных бомб. Пожар сарая и дров.	22.27	–II–	22.45	23.00	–II–
	Днепропетровская ул. 37	6 зажигательных бомб. Пожар сарая и конюшни.	22.33	–II–	22.45	23.50	–II–

	Лиговская ул. 78	12 зажигательных бомб. Пожар машин сборочных цехов материального склада и Красного уголка в артели «Красногвардеец». Пострадавших нет.	22.30	2 отделения АВК 4 уч-ка 4 УПК 28 УПК Объектовая команда завода им. 2-й Пятилетки	22.45	24.00	–II–
	Предтеченская ул. 41	4 зажигательных бомбы. Пожар чердачного помещения.	22.20	Группы самозащиты.	22.20	22.40	–II–
	Предтеченская ул. 46	5 зажигательных бомб. Возник пожар в деревянном доме.	22.18	–II–	22.18	22.45	–II–
	Предтеченская ул. 6	3 зажигательных бомбы. Пожар сараев.	22.15	–II–	22.15	22.35	–II–
	Лиговская ул. 30, 52, 90, 92, 88, 85, 58. Предтеченская ул. №37, 40, 30. Транспортный пер. 2 и Глазовская ул. 1	123 зажигательные бомбы во дворах и на крышах домов. Загораний, поражений и пострадавших нет.	22.20	Группы самозащиты домохозяйств. Объектовые команды.	22.20	22.25	Бомбы ликвидированы.
		Всего по Фрунзенскому району: Зажигательных бомб — 211					
6.	ДЗЕРЖИНСКИЙ РАЙОН На территории района.	573 зажигательных бомбы. Возникли пожары: Междуэтажных перекрытиях в домах №18, 24, 33, 32 и 35-а по улице Воинова Большой пожар в доме №23 по улице Рылеева.	19.07	Группы самозащиты жилых домов. 6 УПК 7 УПК 17 УПК	19.07	5.11 0.10	Зажигательные бомбы и пожары ликвидированы.
	Ул. Каляева, 13	2 фугасные бомбы. Разрушен 3-х этажный флигель. Завал убежища. По ул. Чайковского №24 разрушены лестничные клетки. Пострадавших: ранено — 11 человек Убито — 2 человека.	23.10	2 взвода АВК и 2 отделения МСКоманды 7 уч.	23.20	5.11 0.42	Пострадавшим оказана помощь. Из убежища люди извлечены. Работы по разбору завала продолжаются.
	Река Нева против пр. Чернышевского	3 фугасные бомбы.	19.03				
		Всего по Дзержинскому району: Фугасных бомб — 5 Зажигательных — 573 Пострадавших: ранено — 11 человек Убито — 2 человека					
7.	СМОЛЬНИНСКИЙ РАЙОН «Горвод»	22 зажигательных бомбы. Возник пожар на крыше 7-го машинного отделения. Пострадавших нет.	19.12	1 отделение 8 ГПК 1 –II– 23 УПК 1 –II– 8 УПК Объектовые команды.	19.14	20.20	Пожар ликвидирован.
	Лиговская ул. 8 и 10 Ул. Слуцкого 39 и 45 Калужский пер. 9 Московский вокзал и Харьковская ул. 6	84 зажигательных бомбы на крышах и во дворах домов и вокзала. Поражений и пострадавших нет.	19.12 22.05 22.18 22.20	Группы самозащиты домохозяйств. Объектовые команды.	19.12 22.05 22.18 22.20	19.15 22.12 22.21 22.25	Бомбы ликвидированы.
	Московская товарная.	2 фугасные бомбы. Разрушена кладовая корпуса №1 Пострадавших нет.	22.05	Объектовые команды.	22.07	22.48	Работы по разборке и расчистке завалов продолжаются.
	Ул. Красной Конницы №30 (воинская часть)	1 фугасная бомба. Разрушен каменный сарай. Пострадавших нет.	22.35	Формирования воинской части.			

	Тверская №1–3 и 7	2 неразорвавшихся фугасные бомбы на улице. Пострадавших и разрушений нет.	22.35	1 отделение районного подрывного взвода.	22.45		Произведено оцепление, жильцы удалены из прилегающих домов. Производится работа по извлечению неразорвавшейся бомбы.
	Тверская ул. №8	1 фугасная бомба. Разрыв фугасной бомбы произошел во дворе на стыке двух флигелей — 3-х и 4-х этажных. Оба флигеля имеют разрушения углов на месте стыка, с верхних до полуподвальных этажей. Пострадавших: ранено — 10 человек Убито — 4 человека	22.35	1 отделение МСК 23 уч. 2 взвода АВК.	22.42		Пострадавшим оказана помощь. Спасательные работы по разборке завалов и извлечению пострадавших продолжаются.
		Всего по Смольнинскому району: Фугасных бомб — 6 Зажигательн. — 106 Пострадавших: ранено — 10 человек Убито — 4 человека					
8.	КУЙБЫШЕВСКИЙ РАЙОН						
	Ул. Маяковского 4	1 фугасная бомба. Разрушена 1/3 часть жилого 4-х этажного дома. Образовался завал, под которым имеются пострадавшие. Извлечено пострадавших: раненых — 14 человек Убитых — 3 человека.	22.25	Авр. восст. команда 5 участка, 20 отделение медсанкоманды 5 уч-ка и 3 звена дружины Кр. Креста.	22.37		Пострадавшим оказана помощь. Производятся работы по извлечению пострадавших.
	Лиговская ул. 44	26 зажигательных бомб. Возник пожар жилого дома — выгорела одна комната.	22.40	5 УПК 5 и 20 ГПК	22.45	23.35	Пожар ликвидирован.
		Всего по Куйбышевскому району: Фугасных бомб — 1 Зажигательных — 26 Пострадавших: ранено — 14 человек Убито — 3 человека.					
9.	КРАСНОГВАРДЕЙСКИЙ РАЙОН						
	Нижегородская ул. от Доманского до Финского переулка	2 фугасные и 280 зажигательных бомб. Разрушения: Нижегородская ул. 12 — разрушен до основания правый флигель. Имеется обвал. Нижегородская ул. 37-а — котельной. Пожары: По Нижегородской ул. д. №12, 30 и 37-а и Финский пер. №3 Пострадавших: ранено — 20 человек Убито — 3 человека.	18.57 20.19 23.00	2 взвода МСК 21 уч-ка, 2 отделения МСК 22 уч-ка, Дружина Кр. Креста, 2 отделения 11 ВГПК 1 –||– 22 УПК 1 –||– 21 УПК 1 –||– 23 ВГПК 1 –||– 13 ГПК 2 взвода АВК 21 уч-ка, 1 взвод АВК 22 уч-ка, 2 взвода ДК 21 уч-ка.	19.10 20.25 23.10		Пострадавшим оказана помощь. Пожары ликвидированы. Спасательные работы и работы по разборке обвала дома продолжаются. В 0.50 очаг поражения по Нижегородской ул. 12 передан 4 полку НКВД.

	Ул. Комсомола от Нижегородской ул., ул. Михайлова, Арсенальная набережная	3 фугасные, из них 2 на Арсенальной набережной угол Нижегородской (госпиталь) и 150 зажигательных бомб. Разрушения: Воронка во дворе и трещина стены дома № 35 по ул. Комсомола. Водопровод на Арсенальной набережной. Пожары: Ул. Михайлова №2, 3 и 13 — ЦКБ-22 Ул. Комсомола 10, 12 и 23. Вышло из строя 19 500 точек радиотрансляционной сети. Пострадавших нет.	19.36 21.30 23.00	1 отделение 11 ВГПК 2 –||– 13 ВГПК 1 –||– 21 УПК 2 –||– 37 ВГПК 1 –||– ВПК завода № 7, Бригада «Водоканал» 4-ый полк НКВД, Группы самозащиты и объектовые команды.	19.40 21.36 23.08		Пожары ликвидированы. Радио исправлено. Восстановительные работы продолжаются.
	Ул. Комсомола №1/3 — Завод № 7	7 фугасных — из них 2 неразорвавшиеся и 20 зажигательных бомб. Разрушено: Цеха № 4, 18, 23 и котельная. Пожары: Цеха № 4, 26, модельный цех, утильбаза и жилой дом. Пострадавших: ранено — 5 человек Убито — 4 человека.	19.05 20.45 22.20 23.00	Объектовые команды. 4-ый полк НКВД.	19.05		Пострадавшим оказана помощь. Пожары ликвидированы. Восстановительные работы продолжаются.
	Финляндский жел. дор. узел	18 фугасных из них 1 неразорвавшаяся и 300 зажигательных бомб. Разрушено: Пассажирское здание в районе расположения служебных помещений (кабинет Начальника станции, вокзала и пр.) Обвалилась крыша и разрушена деревянная платформа. Мастерские ВЧ пассажирские, разрушена половина цеха. Горловина с путями 42, 43, 44, 45, 46 и 47 Пожар 6-ти пассажирских вагонов. Пострадавших: ранено — 2 человека.	19.05 19.40 22.00 22.45	Объектовые команды. 4-ый полк НКВД.	19.05	24.00	Пострадавшим оказана помощь. Пожар ликвидирован. Неразорвавшаяся бомба разряжена.
	Кондратьевский пр. от Арсенальной до Жуковой улицы. Арсенальная улица от Успенской до Свердловской набережной	2 фугасные и 280 зажигательных бомб. Разрушено: 4-х этажный жилой дом по Арсенальной ул. 9-б — образовался обвал. Водопровод и трамвайный путь — по Кондратьевскому пр. №6 Пожары: По Арсенальной ул. № 4, 9, 9-б и 1/3. По Кондратьевскому пр. 12 и Тимофеевской ул. 24/14 Пострадавших нет.	19.05 19.40 22.00 23.00	2 отделения 12 ВГПК 1 –||– 22 УПК –||– ППК «Кр. Выборжец», Бригада Водоканал.	19.13	24.00	Пожары ликвидированы. Водопровод перекрыт. Восстановительные работы продолжаются.
	Завод «Кр. Выборжец»	6 фугасных, из них предположительно 2 неразорвавшихся и 500 зажигательных бомб. Частичное разрушение цеха № 3, пожары в цехе № 6, в складе и бытовых помещениях. Пострадавших: ранен — 1 человек.	19.05 22.00 23.00	Объектовые команды. Подрывное отделение района	19.05	24.00	Пострадавшему оказана помощь. Произведено оцепление. Выслано в 7.00 подрывное отделение района с задачей: установить и если нужно разрядить неразорвавшиеся бомбы.
	Завод № 371	От зажигательных бомб пожар в складе спец. назначения.	19.05	Объектовые команды.	19.10	19.55	Пожар локализован.

	Тимофеевская улица и Минеральная ул.	3 неразорвавшиеся фугасные бомбы — 2 из них на заводе «Центролит» и 1 на Минеральной ул. №7. 170 зажигательных бомб. Возникли пожары: Авторемонтный завод, Минеральная ул. №10 — жилой дом и Тимофеевская ул. №32 — Хлебозавод.	19.08 21.00	1 отделение АВК 21 уч. 1 –II– ВГПК 23 уч. Подрывной взвод района, 4-ый полк.	19.15	21.20	Пожар ликвидирован. По неразорвавшимся бомбам произведено оцепление.
	Кондратьевский пр. 51 и Любанская <нрзб> ул. 6	4 фугасные бомбы, из них 3 неразорвавшихся. Разрушений и пострадавших нет.	20.55	Подрывники 4-го полка НКВД.	21.00		Работы по разрядке неразорвавшихся бомб проводятся.
		Всего по Красногвардейскому району: Фугасных бомб — 40 Зажигательных — 1580 Пострадавших: ранено — 28 человек Убито — 7 человек.					
		ВСЕГО ПО ГОРОДУ ЛЕНИНГРАДУ В РЕЗУЛЬТАТЕ ВОЗДУШНОГО НАПАДЕНИЯ 4.11.1941 года: Фугасных бомб — 54 Зажигательных бомб — 3193 Пострадавших: Ранено — 63 человека. Убито — 16 человек.					
		ОБЩИЙ ИТОГ АРТИЛЛЕРИЙСКОГО ОБСТРЕЛА И ВОЗДУШНОГО НАПАДЕНИЯ ЗА 4.11.1941 ГОДА. Артиллерийских снарядов — 115 Фугасных бомб — 54 из них неразорвавшихся 16 Зажигательных бомб — 3193 Пострадавших: Ранено — 88 человек. Убито — 19 человек.					
		4.11.41 г. в 22.18 мин. на улице Салтыкова у дома №50 упал сбитый самолет противника. Спустившись на парашютах 3 летчика задержаны органами милиции. Наш самолет истребитель, протаранивший бомбардировщик противника, упал на Басковом переулке у дома №2. Летчик на парашюте приземлился на заводе им. Ленина.					
		5 ноября 1941 года с 0 до 9.00 артиллерийского обстрела и воздушного нападения на город не было.					

Оперативная сводка закончена составлением к 10.00 5.11.41 г.

НАЧАЛЬНИК ШТАБА МПВО гор. ЛЕНИНГРАДА МАЙОР /ТРЕГУБОВ/

ВОЕНКОМ ШТАБА МПВО гор. ЛЕНИНГРАДА /ЧЕПУРИН/

НАЧАЛЬНИК 1-ГО ОТДЕЛА КАПИТАН /МИХАЙЛОВ/

Отпечатано 6 экз. Разослано по списку. Экз. №6 — в дело. 5.11.41 г. / ое

► Улица Маяковского, 4. 4 ноября 1941 года, 22.25. 1 фугасная бомба. Разрушена третья жилого четырехэтажного дома. Образовался завал, под которым имеются пострадавшие. Извлечено пострадавших: раненых — 14 человек, убитых — 3 человека.

НА ФОТО: Дом на улице Маяковского, 4 после полной расчистки завала.

На стенах квартир третьего и четвертого этажа справа от пролома чудом уцелели три картины. Фотографии и картины на стене уничтоженных квартир произвели сильнейшее впечатление на ленинградцев и упоминаются во многих дневниках.



1-ый отдел
6.11.41 г.
исх. №940 / сс

РАССЕКРЕЧЕНО
СОВ. СЕКРЕТНО
Экз. №6

ЧЛЕНУ ВОЕННОГО СОВЕТА СЕКРЕТАРЮ ЦК ВКП(б) тов. ЖДАНОВУ.
ПРЕДСЕДАТЕЛЮ ИСПОЛКОМА ЛЕНГОРСОВЕТА ДЕПУТАТОВ ТРУДЯЩИХСЯ т. ПОПКОВУ.
СЕКРЕТАРЮ ЛЕНИНГРАДСКОГО ГОРКОМА ВКП /б/ тов. КУЗНЕЦОВУ.
НАЧАЛЬНИКУ ПВО ЛФ Генерал-майору КРЮКОВУ
НАЧАЛЬНИКУ УПРАВЛЕНИЯ НКВД ЛО — КОМИССАРУ ГОСБЕЗОПАСНОСТИ 3-го РАНГА тов. КУБАТКИНУ.
Представляю оперативную сводку № 71 о результатах артиллерийского обстрела и воздушного налета противника на город Ленинград к 10.00 6 ноября 1941 г.
ПРИЛОЖЕНИЕ: Упомянутое на « 12 « листах.
НАЧАЛЬНИК МЕСТНОЙ ПВО ЛЕНИНГРАДА — ПОЛКОВНИК /ЛАГУТКИН/
Отпечат. 6 экз. разослано по списку экз. № 6 — в дело. 6.11.1941 г. / ок.

ОПЕРАТИВНАЯ СВОДКА № 71
ШТАБА МЕСТНОЙ ПРОТИВОВОЗДУШНОЙ ОБОРОНЫ ГОРОДА ЛЕНИНГРАДА
О РЕЗУЛЬТАТАХ АРТИЛЛЕРИЙСКОГО ОБСТРЕЛА И ВОЗДУШНОГО НАПАДЕНИЯ НА ГОРОД ЛЕНИНГРАД. К 10.00 6 НОЯБРЯ 1941 Г.

№ № п/п	Места и очаги поражения	Характер и размеры поражения и разрушения	Время обнаружения	Наименование сил и средств, введенных для ликвидации поражения	Время		Что сделано по ликвидации поражений
					ввода подразделений	окончания работ	
1	2	3	4	5	6	7	8
		5 ноября 1941 года артиллерийскому обстрелу подверглись районы Выборгский, В/Островский, Дзержинский, Красногвардейский, Кировский, Ленинский, Московский, Смольнинский, Свердловский, Петроградский, Октябрьский в период с 9 часов 05 минут до 22.50 и бомбардировке с воздуха — Дзержинский, Красногвардейский, Куйбышевский, Смольнинский, Петроградский, Приморский по сигналу ВТ в 19.20. Всего 5.11.41 года подано 2 сигнала «ВТ» — общей продолжительностью 2 часа 07 минут. В результате артиллерийского обстрела в городе образовались очаги поражения:					
1.	ВЫБОРГСКИЙ РАЙОН						
	Военно-Медицинская Академия — здание детской клиники	1 артснаряд. Разрушены 2 палаты и водопровод. Пострадавших: ранено — 20 человек.	9.02	Объектовые команды, Взвод АВК 2-го уч. Бригада сл. Водоканал.	9.05		Пострадавшим оказана помощь. Восстановительные работы продолжаются.

	В.М.А. Психиатрическая клиника	1 артснаряд — в воду.	9.06				
	Станция Кушелевка	3 артснаряда. Разрушено ж.д. полотно и 3 ж.д. вагона. Возник пожар. Пострадавших: ранено — 4 человека Убит — 1 человек.	9.05	Объектовые команды	9.10		Пострадавшим оказана помощь. Пожар ликвидирован. Восстановительные работы продолжаются.
	Б. Спасская ул. 19 и 50	3 артснаряда. Разрушений нет Пострадавших: ранено — 2 человека	9.08	2 звена МСК 19 уч-ка	9.20	10.00	Помощь пострадавшим оказана.
		Всего по Выборгскому району. Артиллерийских снарядов — 8 Пострадавших: ранено — 26 человек Убито — 1 человек.					
2.	ВАСИЛЕОСТРОВСКИЙ РАЙОН						
	Средний пр. против д. 16	1 артснаряд. Повреждена контактная сеть трамвая, в домах №№ 16, 14, 13, 11 выбиты стекла. Пострадавших: ранено — 19 человек Убито — 9 человек.	14.05	7 звеньев МСК, Скорая помощь. Взвод АВК, отделение ДК, группы самозащиты. Бригада контактной сети Лентрамвая.	14.10	16.20	Пострадавшим оказана помощь. Контактная сеть восстановлена.
3.	ДЗЕРЖИНСКИЙ РАЙОН						
	Ул. Чайковского и пл. Радищева.	4 артснаряда шрапнельного типа в воздухе. Пострадавших нет.	18.50 До 19.10				
4.	КРАСНОГВАРДЕЙСКИЙ РАЙОН						
	Лабораторный пр. — склад НКО № 75	16 артснарядов. Разрушено несколько зданий. Пострадавших: ранено — 7 человек Убит — 1 человек.	9.25				
	Щербаковская 4	1 артснаряд. Разрушен одноэтажный деревянный дом. Пострадавших: ранен — 1 человек	9.25	Звено МСК, отделение АВК 21 участка.	9.50	10.45	Пострадавшему оказана помощь. Разобран завал.
	Ул. Комсомола 1/3 Зав. №7	2 артснаряда. Поврежден литейный цех. Пострадавших: ранено — 5 человек	13.50	Объектовые команды.	18.55		Пострадавшим оказана помощь. Восстановительные работы продолжаются.
	Финляндская — Пассаж. Станция	3 артснаряда шрапнельного типа. Пострадавших: ранено — 7 человек.	22.00	МСК объекта	21.00	22.25	Пострадавшим оказана помощь.
		Всего по Красногвардейскому району: Артснарядов — 22 Пострадавших: ранено — 20 человек Убит — 1 человек.					
5.	КИРОВСКИЙ РАЙОН						
	Новопроложенная д. 17	1 артснаряд на улице. Разрушений нет. Пострадавших: ранено — 2 человека.	10.00		10.05	10.05	Пострадавшим оказана помощь.
	Кировский завод	14 артснарядов шрапнельного типа. Пострадавших нет.	15.35 До 15.49				
	Зав. Им. Жданова	28 артснарядов шрапнельного типа. Пострадавших нет.	15.35 До 15.49				
	Зав. «Кр. Химик»	4 артснаряда. Поврежден в 2-х местах водопровод. Пострадавших нет.	15.55	Объектовая АВК	15.57		Произведена тех. разведка

	Кировский Т/П	3 артснаряда. Повреждена контактная сеть на 4-х путях. Пострадавших: ранено — 2 чел.	15.55	Отд. МСК объекта, Бригада Лентрамвая.	16.05	17.32	Пострадавшим оказана первая помощь, отправлены в больницу Володарского. Контактная сеть восстановлена.
	Стадион Кировского завода, у завода Воровского и зав. Молотова	5 артснарядов шрапнельного типа. Пострадавших нет.	13.20 До 21.54				
	Ленторгпорт — Угольная Гавань	23 артснаряда. Повреждены 1 жилое и 2 служебных строения. Повреждена телефонная связь. Пострадавших: ранено — 2 человека Убит — 1 человек.	10.20 До 10.45	Объектовые команды	10.15		Пострадавшим оказана помощь. Восстановительные работы продолжаются.
	Угольная Гавань	5 артснарядов — поражений нет.	11.29 До 12.41				
	Барочный бассейн	4 артснаряда — поражений нет.	15.35 До 15.44				
		Всего по Кировскому району: Артснарядов — 98 Пострадавших: ранено — 6 человек Убит — 1 человек.					
6.	ЛЕНИНСКИЙ РАЙОН						
	Пр. Огородникова 23	1 артснаряд — в саду. Разрушений и пострадавших нет.	9.45				
	Ленинград — Балтийская	1 артснаряд у проходной будки. Разрушений и пострадавших нет.	22.55				
	Варшавская — Товарная	8 артснарядов, из них 1 не разорвался. Пробиты стекла классного вагона общежития. Повреждено звено рельс 1-го объездного пути. Повреждены 8 проводов связи. Пострадавших: ранен — 1 человек	22.00 До 23.03	Объектовые формирования	22.00		Пострадавшему оказана помощь. Место падения неразорвавшегося снаряда оцеплено. Восстановительные работы продолжаются.
		Всего по Ленинскому району: Артснарядов — 10 Пострадавших: ранен — 1 человек					
7.	МОСКОВСКИЙ РАЙОН						
	Строительство Дома Советов	39 артснарядов, из них 5 шрапнельных. Незначительное повреждение стен. Пострадавших нет.	12.00 До 14.00				
	Московское шоссе у Мясокомбината	5 артснарядов — разрушений и пострадавших нет.	15.30				
	Международный 73-б Хлебозавод №1	2 артснаряда на пустыре. Разрушений нет. Пострадавших: ранен — 1 человек	21.55	Звено МСК объекта	21.57	22.00	Пострадавшему оказана помощь.
	Международный пр. 98	1 артснаряд в сквер. Разрушений нет. Пострадавших: ранен — 1 человек	21.55	Группа самозащиты дома.	21.57	22.00	Пострадавшему оказана помощь.
	Детский пер. 5	2 артснаряда. Разрушений и пострадавших нет.	21.55				
	Ф-ка «Скороход»	2 артснаряда — во дворе. Разрушений нет. Пострадавших: Ранено — 2 чел. Убит — 1 чел.	22.15	МСК объекта	22.15	22.20	Пострадавшим оказана помощь.
		Всего по Московскому району: Артснарядов — 51 Пострадавших: ранено — 4 человека Убит — 1 человек.					

8.	СВЕРДЛОВСКИЙ РАЙОН						
	Зав. №208	4 артснаряда. Разрушений нет. Пострадавших: ранен — 1 человек	9.10 — 9.40	МСК объекта и Скорая помощь.	9.50	10.05	Пострадавшим оказана помощь. Отправлены в б-цу им. Ленина.
	В залив, против зав. №208 и прилегающий пустырь	11 артснарядов. Разрушений и пострадавших нет.	9.13 — 9.40				
	Пр. Прол. Победы 78 — Стадион	1 артснаряд. Пострадавших и разрушений нет.	13.32				
	Кожевенная линия 7	2 артснаряда. Незначительное повреждение водопровода дома. Пострадавших: ранено — 4 человека	18.50	Скорая помощь	19.05	19.20	Пострадавшим оказана помощь, эвакуированы в б-цу им. Ленина. Повреждение водопровода ликвидировано.
	27 линия, 6	1 артснаряд. Разрушений нет. Пострадавших: ранено — 2 человека	19.00	Скорая помощь	19.05	19.20	Пострадавшим оказана помощь.
	Пр. Прол. Победы 73	1 артснаряд. Снаряд не разорвался.	20.30	Отд. Район. Подрывного взвода.	21.30	22.15	Снаряд извлечен и обезврежен.
	Пр. Прол. Победы 68	На здание фабрики кухни упал аэростат заграждения.	19.52	Воинская часть			
		Всего по Свердловскому району: Артиллерийских снарядов — 20 Пострадавших: раненых — 8 человек					
9.	ОКТЯБРЬСКИЙ РАЙОН						
	В районе Псковской ул., ул. Войтина и зав. Марти	6 артиллерийских снарядов. Разрушения: В доме №25 по Псковской ул. обрушился потолок в 2-х комнатах верхнего этажа. Кабина у проходных ворот завода Марти. На ул. Войтина 4 возник пожар. Пострадавших: раненых — 7 человек Убитых — 2 человека.	9.18 До 19.33	Авар. Восст. к-ды уч. Команда завода Марти, Мед. сан. к-да участка			Пострадавшим оказана помощь. Продолжаются восстановительные работы.
		Всего по Октябрьскому району: Артиллерийских снарядов — 6 Пострадавших: раненых — 7 человек Убитых — 2 человека					
10.	ПЕТРОГРАДСКИЙ РАЙОН						
	У Петропавловской крепости	1 артиллерийский снаряд — в воду.	19.45				
11.	СМОЛЬНИНСКИЙ РАЙОН						
	Московская Товарная	1 артиллерийский снаряд. Поврежден желдорпуть.	9.30	Команда объекта			Повреждения ликвидированы.
		ВСЕГО ПО ГОРОДУ ЛЕНИНГРАДУ в результате артобстрела за 5 ноября 1941 года. Артиллерийских снарядов — 222 Пострадавших: раненых — 91 человек Убитых — 15 человек.					
		Бомбометание города производилось по сигналу «Воздушная Тревога» в 19.20 В результате бомбометания образовались поражения:					

1.	СМОЛЬНИНСКИЙ РАЙОН						
	Ул. Салтыкова-Щедрина 50 (парк 1 Пятилетки)	4 фугасные бомбы на территории парка. Разрушена небольшая деревянная будка милицейского поста и частично поврежден летний кино-театр. Пострадавших: ранено 2 чел.	19.55	Воинская часть	19.58	20.11	Пострадавшим оказана помощь.
	Ул. Салтыкова-Щедрина 35. Дом Военведа	1 фугасная бомба. Разрушена средняя часть 4-х этажного дома — с 4 этажа до полуподвального помещения. Пострадавших: ранен — 1 человек Убит — 1 человек. Кроме того извлечено из под завалов в доме №8 по Тверской улице: Раненых — 6 человек Убитых — 9 человек	20.06	Взвод АВК 23 уч. Отд. МСК 23 уч. и Силы МПВО объекта.	20.08		Пострадавшему оказана помощь. К разборке завала приступили с утра 6.11.41 г.
	Тверская ул. 1/3 (со стороны Калужского пер.)	1 фугасная бомба, сброшенная в 22.35, 4 ноября взорвалась в 20.15 5 ноября — т.е. через 21 час 40 м. Разрушен 2-х этажный деревянный дом. Частично повреждена теплосеть. Пострадавших нет.	20.15	Бригада по восстановлению теплосети.	21.10		Теплосеть перекрыта. К разборке завала приступили с утра 6.11.41 г.
		Всего по Смольнинскому району: Фугасных бомб — 5 Пострадавших: ранено — 3 человек Убито — 1 человек					
2.	КРАСНОГВАРДЕЙСКИЙ РАЙОН						
	Ул. Комсомола 25	1 фугасная бомба крупного калибра. Разрушен 3-х этажный каменный дом, занятый различными районными организациями. Также на другой стороне улицы Комсомола разрушена часть кирпичной стены тюрьмы №1, завал проезда по ул. Комсомола. Порваны воздушные провода радио, трамвайные и осветительные. Выбыла из строя радио-студия района на 19.500 радио-точек. Пострадавших: ранено — 12 человек Убито — 3 человека	19.42	2 звена МСК, 2 звена дружины Кр. Креста, 2 взвода АВК и взвод дегаз. к-ды 21 участка. Бригада сл. оповещения, Бригада Лентрамвая.	19.50	23.00	Помощь пострадавшим оказана. Произведен разбор завала на улице. Восстановлена радиосвязь по району. Восстановлено трамвайное движение.
	Ул. Михайлова, 13 Зав. №357	4 фугасные бомбы. Разрушено 2 производственных здания и котельная. Пострадавших нет.	19.41	Объектовые формирования	19.50		Продолжаются восстановительные работы.
	Чугунная ул. 20 Зав. №349	4 фугасные бомбы. Разрушена одна стена Пульткомбината и ледник. Пострадавших: ранен — 1 человек	19.48	Объектовые формирования	19.50		Производятся восстановительные работы. Пострадавшему оказана помощь.
	Пискаревка и ст. Полюстрово	4 фугасные бомбы на полях. Разрушений и пострадавших нет.					
		Всего по Красногвардейскому району: Фугасных бомб — 13 Пострадавших: раненых — 13 человек Убитых — 3 человека.					
3.	КУЙБЫШЕВСКИЙ РАЙОН						

	Ул. Жуковского 21	1 фугасная бомба. Во втором и третьем этажах разрушено по одной квартире. Пострадавших: ранено — 3 человека	19.47	Отделение АВК, Звено МСК, Звено группы усиления МСС и Скорая помощь.	20.34	21.35	Пострадавшим оказана помощь. Производятся работы по расчистке обрушений.
	Пр. Володарского 56 Б-ца Куйбышева	1 фугасная бомба. Частичное разрушение в больнице. Незначительно повреждена квартира. Возник пожар. Пострадавших нет.	19.47	5 автоходов участковых и городских пожарных команд.	20.05		Пожар ликвидирован.
	Пр. Володарского 58–60	1 фугасная бомба. Разрушены 3 и 4 этажи жилого дома. Пострадавших: ранено — 2 чел. Убит — 1 чел.	19.47	Взвод АВК, звено МСК и звено дружины Кр. Кр. 5 участка.	20.15		Пострадавшим оказана помощь. Производится разборка завала.
	Пр. Володарского 62	1 фугасная бомба. Разрушена часть лицевого фасада дома шириной 4–5 метров, в высоту одного этажа. Пострадавших нет.	19.47	Отделение АВК 5 уч.	20.35	21.15	Произведена расчистка обвала.
	Пр. 25 Октября 74	1 фугасная бомба. Небольшое разрушение стены. Пострадавших: ранено — 4 чел.	19.47	Отделение АВК, Звено группы усиления МСС и санпост домохозяйства.	19.55	20.20	Пострадавшим оказана помощь. Произведена разборка завала и засыпка воронки.
	Пр. 25 Октября 41	2 фугасные бомбы небольшого калибра во дворе. Мелкие повреждения стен помещения Райсовета. Пострадавших: ранено — 4 чел.	19.47	Отделение АВК 5 уч-ка и санпост группы самозащиты.	19.50	21.15	Пострадавшим оказана помощь. Произведена заделка воронки.
	Пролетарский пер. 1	1 фугасная бомба. Разрушено 3 палаты госпиталя №293 и повреждена перевязочная. Пострадавших: ранено — 8 чел. Убито — 5 чел.	19.47	Отделение АВК, Дегаз. к-да, 2 звена МСК, Дружина Кр. Кр., Скорая помощь и медработники.	19.50		Пострадавшим оказана помощь. Продолжаются работы по разборке завалов.
	Загородный пр. 1	Осколком убит 1 человек.	20.40	Скорая помощь	20.43	20.50	
	Фонтанка 48	1 фугасная бомба. Повреждена мостовая, электросеть и незначительно стена дома.	19.47				Восстановительные работы продолжаются.
	Фонтанка 56	1 фугасная бомба. Повреждена набережная и теплосеть.	19.47 19.47	Бригада теплосети	20.40		–II–
	Фонтанка 62	1 фугасная бомба. Разорвалась в саду. Частично разрушена ограда.	19.47				–II–
	Ул. Жуковского 17	1 фугасная бомба. Разрушена швейная мастерская.					
	Ул. Ракова 15	1 фугасная бомба. Разрушена центральная часть фасадного 5-ти этажного флигеля. Завален проезд во двор и две лестницы. Пострадавших: раненых — 20 чел. Убитых — 4 чел.	20.35	АВК 27 участка, взвод объекта Горфо, автоход ГПК. Взвод комендантского управления, 2 отдел. МСК и 7 звеньев дружины Кр. Кр.	20.40		Пострадавшим оказана помощь. Проводятся спасательные работы.
	Ул. Пролеткульта 3	1 фугасная бомба. Разрушена часть 5 этажного дворового флигеля по высоте всех 5 этажей. В нескольких местах возник пожар. Пострадавших: раненых — 11 чел. Убитых — 2 чел.	20.35	Гор. Пож. команды Отделение МСК 27 уч. Отдел. друж. Кр. Кр. и 2 аварийно-восст. полк	20.40		Пострадавшим оказана помощь. Продолжаются спасательные работы.

		Всего по Куйбышевскому району: Фугасных бомб — 11 Пострадавших: раненых — 52 человека Убитых — 12 человек. Извлечено из очага поражения образовавшегося 4.11 по ул. Маяковского: убитых — 2 чел.					
4.	ДЗЕРЖИНСКИЙ РАЙОН						
	Ул. Восстания — против дома №22.	1 фугасная бомба — на улице. Поврежден водопровод. Пострадавших нет.	19.48	Бригада службы города «Водоканал».	20.45		Водопровод перекрыт. Продолжаются восстановительные работы.
	Потемкинская 13/18	1 фугасная бомба — на улице. Бомба не разорвалась. Поврежден водопровод.	20.10	Бригада службы города «Водоканал». Отд. районного подрывного взвода.	20.30		Водопровод перекрыт, проводятся работы по восстановлению водопровода и откопке бомбы.
	Наб. Робеспьера 6/8	2 фугасные бомбы — в реку Нева. Пострадавших: ранен — 1 человек.	20.25	Скорая помощь	20.30		Пострадавшему оказана помощь.
		Всего по Дзержинскому району: Фугасных бомб — 4 Пострадавших: ранен — 1 человек. Кроме того извлечено из под завалов по ул. Каляева 13 и Чайковского 24, образовавшихся 4.11.41 г. Раненых — 11 чел. Убитых — 1 чел.					
5.	ПЕТРОГРАДСКИЙ РАЙОН						
	Ул. Скороходова 16 Зав. №218	2 фугасные бомбы. Разрушено 3-х этажное здание. 1 фугасная бомба не разорвалась. Пострадавших: раненых — 7 человек.	19.54	Объектовые команды и подрывной взвод района	19.55	23.00	Пострадавшим оказана помощь. Продолжаются работы по раскопке завалов и извлечению бомбы.
	К.Либкнехта д. 33-а	1 фугасная бомба. Разрушен 4 этажный дворовой флигель. Поврежден водопровод. Пострадавших: раненых — 42 чел. Убитых — 1 чел.	19.54	АВК, 2 взвода МСК и 2 взвода дегазкоманды 29 участка, бригада водопроводчиков и мех. лестница 10 ГПК.	19.55		Пострадавшим оказана помощь. Продолжаются спасательные работы.
	Ул. Рентгена 7/9	1 фугасная бомба — во дворе. Разрушен подземный кабель. Пострадавших нет.	19.54		6.11 9.00		Приступили к работам по восстановлению кабеля.
	Ул. Льва Толстого между ул. Рентгена и Скороходова	1 фугасная бомба — не разорвавшаяся.	19.54	Подрывной взвод района и взвод АВК 17 уч.	20.00		Движение по ул. закрыто. Переселены жильцы ближайших домов. Продолжаются работы по извлечению бомбы.
		Всего по Петроградскому району: Фугасных бомб — 5 Пострадавших: раненых — 49 чел. Убитых — 2 чел.					
6.	ПРИМОРСКИЙ РАЙОН						
	Наб. р. Малой Невки 1/2	1 фугасная бомба на берегу Невки. Пострадавших нет.	19.55				
7.	ФРУНЗЕНСКИЙ РАЙОН						

	Фонтанка, 72	2 фугасные бомбы. На проезжую часть улицы. Поврежден городской водопровод. Пострадавших нет.	19.48	Бригада сл. Водоканал.	19.58		Водопровод перекрыт. Продолжаются восстановительные работы.
	Фонтанка 76 Гипромез.	1 фугасная бомба. Пробито 2 этажа здания. Образовался пожар. Пострадавших: ранено — 3 чел.	19.48	Городские и участковые пож. команды — 1 автоход. Авар. восстанов. команды и бригады.	19.48	6.11 8.30	Пожар ликвидирован. Пострадавшим оказана помощь.
	Фонтанка 68	1 фугасная бомба — на проезжей части набережной. Повреждена мостовая. Пострадавших нет.	19.48	Авар. дорожная бригада			
	Фонтанка 90	2 фугасные бомбы. Разрушено 2 этажа дворового флигеля. Одна бомба не разорвалась. Пострадавших нет.	19.48	Воинская часть и подрывной взвод района.	20.30	21.00	Неразорвавшаяся бомба извлечена и разряжена.
	Пер. Ильича д. 5/7	1 фугасная бомба. Поврежден 3-х этажный жилой дом. Пострадавших: ранено — 3 человека Убито — 3 человека	19.48	Авар. восстан. команда и отделение МСК 21 уч.	20.00		Помощь пострадавшим оказана. Продолжаются спасательные работы.
	Бородинская 1	1 фугасная бомба. Разрушено 2 этажа жилого 2-х этажного дома. Пострадавших: ранено — 2 человека		Авар. восстан. команда			Помощь пострадавшим оказана. Проводятся работы по расчистке завалов.
	Фонтанка 75	1 фугасная бомба. Разрушено 2 этажа жилого 2-х этажного дома. Образовался завал. Пострадавших: раненых — 7 человек Убито — 3 человека	20.38	Авар. восстан. команда и отделение МСК.	20.55		Помощь пострадавшим оказана. Проводятся спасательные работы.
	Ул. Дзержинского 46	1 фугасная бомба — во дворовый жилой флигель. Разрушена квартира 4 этажей. Пострадавших: раненых — 35 человек Убитых — 2 человека.	20.38	Авар. восстан. и мед.сан. команды участков.	20.45		Помощь пострадавшим оказана. Проводятся спасательные работы.
		Всего по Фрунзенскому району: Фугасных бомб — 10 Пострадавших: раненых — 50 человек Убитых — 8 человек					
		ВСЕГО ПО ГОРОДУ ЛЕНИНГРАДУ за 5.XI.41 г. в результате воздушного налета: Фугасных бомб — 52 Пострадавших: Раненых — 168 человек. Убитых — 26 человек. Извлечено из под завалов, образовавшихся 4.11.41 г. раненых — 16 чел. Убитых — 12 чел.					
		ОБЩИЙ ИТОГ АРТИЛЛЕРИЙСКОГО ОБСТРЕЛА И ВОЗДУШНОГО НАПАДЕНИЯ ЗА 5.11.1941 ГОДА. Артиллерийских снарядов — 222 Фугасных бомб — 52 Пострадавших: Раненых — 267 человек. Убитых — 41 человек. Извлечено из под завалов Раненых — 16 чел. Убитых — 12 чел.					
		В ПЕРИОД с 0 до 10.00 6.11.41 года артиллерийского обстрела и воздушного нападения на город не было.					

Оперативная сводка закончена составлением к 10.00 6.11.41 г.

НАЧАЛЬНИК ШТАБА МПВО гор. ЛЕНИНГРАДА МАЙОР /ТРЕГУБОВ/

ВОЕНКОМ ШТАБА МПВО гор. ЛЕНИНГРАДА /ЧЕПУРИН/

НАЧАЛЬНИК 1-ГО ОТДЕЛА КАПИТАН /МИХАЙЛОВ/

Отпечатано 6 экз. Разослано по списку. 6.11.41 г. / ок

1-ый отдел
7 НОЯБРЯ 1941 г.
исх. №944 / сс

РАССЕКРЕЧЕНО
СОВ. СЕКРЕТНО
Экз. №6

ЧЛЕНУ ВОЕННОГО СОВЕТА СЕКРЕТАРЮ ЦК ВКП(б) тов. ЖДАНОВУ.
ЧЛЕНУ ВОЕННОГО СОВЕТА ЛФ
СЕКРЕТАРЮ ЛЕНИНГРАДСКОГО ГОРКОМА ВКП /б/ тов. КУЗНЕЦОВУ.
ПРЕДСЕДАТЕЛЮ ИСПОЛКОМА ЛЕНГОРСОВЕТА ДЕПУТАТОВ ТРУДЯЩИХСЯ т. ПОПКОВУ.
НАЧАЛЬНИКУ УПРАВЛЕНИЯ НКВД ЛО — КОМИССАРУ ГОСБЕЗОПАСНОСТИ 3-го РАНГА тов. КУБАТКИНУ.
НАЧАЛЬНИКУ ПВО ЛФ Генерал-майору КРЮКОВУ.
Представляю оперативную сводку № 72 о результатах артиллерийского обстрела и воздушного налета противника на город Ленинград к 12.00 7 ноября 1941 г.
ПРИЛОЖЕНИЕ: Упомянутое на « 13 « листах.
НАЧАЛЬНИК МЕСТНОЙ ПВО ЛЕНИНГРАДА — ПОЛКОВНИК /ЛАГУТКИН/
Отпечат. 6 экз. разослано по списку экз. № 6 — в дело. 7.11.1941 г. / ас.

ОПЕРАТИВНАЯ СВОДКА № 72
ШТАБА МЕСТНОЙ ПРОТИВОВОЗДУШНОЙ ОБОРОНЫ ГОРОДА ЛЕНИНГРАДА
О РЕЗУЛЬТАТАХ АРТИЛЛЕРИЙСКОГО ОБСТРЕЛА И ВОЗДУШНОГО НАПАДЕНИЯ НА ГОРОД. К 12.00
7 НОЯБРЯ 1941 Г.

№ № п/п	Места и очаги поражения	Характер и размеры поражения и разрушения	Время обнаружения	Наименование сил и средств, введенных для ликвидации поражения	Время		Что сделано по ликвидации поражений
					ввода подразделений	окончания работ	
1	2	3	4	5	6	7	8
		6 ноября 1941 года артиллерийскому обстрелу подверглись районы Московский, Володарский, Свердловский, Ленинский, Октябрьский, Кировский и Смольнинский в период с 11.35 до 21.07 и бомбардировке с воздуха — Дзержинский, Куйбышевский, Петроградский, Октябрьский, Смольнинский, Выборгский, Приморский и Фрунзенский районы по сигналам «ВТ» в 18.09 и в 19.40. Всего 6.11.41 года подано 3 сигнала «ВТ» — общей продолжительностью 1 час 46 минут. В результате артиллерийского обстрела в городе образовались очаги поражения:					
1.	МОСКОВСКИЙ РАЙОН						
	Завод Шаумяна Ул. Высоцкого	6 артснарядов. Незначительные пробоины в цеху. Пострадавших нет.	11.35 11.55				

	Мясокомбинат Московское шоссе	26 артснарядов на территории комбината. Незначительные повреждения деревянного ларька. Пострадавших нет.	15.45 16.30				
		Всего по Московскому району: Артиллерийских снарядов — 32 Пострадавших нет.					
2.	ВОЛОДАРСКИЙ РАЙОН						
	Завод им. Ленина.	23 артснаряда. Разрушены телефонная и радио связь завода. Повреждена крыша 5 цеха. Пострадавших: ранено — 14 человек Убито — 2 человека.	11.40 До 13.34	Объектовые команды.	21.40		Пострадавшим оказана помощь. Восстановительные работы продолжаются.
	Фабрика «Промстул» Екатерининская, 23	1 артснаряд. Разрушен машинный цех. Пострадавших: ранено — 5 человек.	11.55	Объектовая команда. Звено МСК 10 участка.	11.56		–II–
		Всего по Володарскому району: Артиллерийских снарядов — 24 Пострадавших: ранено — 19 человек Убито — 2 человека.					
3.	СВЕРДЛОВСКИЙ РАЙОН						
	Кожзавод «Радищева» — Кожевенная линия 29	2 артснаряда, один из них в клееварочный цех. Пробито перекрытие, повреждена электро-проводка и трубопровод цеха. Пострадавших нет.	12.50 До 17.40	Объектовые команды.	13.00		Восстановительные работы продолжаются.
	Завод №189 — им. Орджоникидзе	8 артснарядов, четыре из них в р. Неву. Поврежден угол проходной завода. Разрывы снарядов: в стенку поликлиники, в пропиточный цех у паровозного депо. Пострадавших: ранен — 1 человек Убито — 1 человек.	13.10 До 17.10	Объектовые команды.	13.15		Пострадавшему оказана помощь. Восстановительные работы продолжаются.
	7-я ГЭС — Кожевенная линия 33	1 артснаряд в стену ремонтного цеха, пробита стена. Пострадавших нет.	12.38				
	Завод «Истехкон» Детская ул. №9	1 артснаряд у забора. Разрушений и пострадавших нет.	12.55				
	Главная Геофизическая обсерватория — Наб. Л. Шмидта	1 неразорвавшийся артснаряд.	13.03	1 отделение РПЗ.	13.20	13.45	Снаряд разряжен.
	У Горного Института — Плавучая база	3 артснаряда. Разрушений нет. Пострадавших: ранено — 13 человек Убито — 2 человека.	12.50 До 12.52	Объектовые команды.	12.53	13.00	Пострадавшим оказана помощь.
		Всего по Свердловскому району: Артиллерийских снарядов — 16 Пострадавших: ранено — 14 человек Убит — 3 человека.					
4.	КИРОВСКИЙ РАЙОН						
	Ленторгпорт	21 артснаряд. Из них 10 снарядов в воду. Разрушений нет. Пострадавших: ранен — 1 человек.	13.09 До 15.25	Объектов. МС отделение.	13.20	13.25	Пострадавшему оказана помощь.
	Завод им. Жданова	48 артснарядов. Разрушена стена, пробита крыша столовой цеха №8. Пробита крыша Главного корпуса 1-го пролета и 9 цеха. Пострадавших: ранено — 2 человека.	12.50 До 14.44	Объектовая команда.	14.20	14.25	Пострадавшим оказана помощь. Восстановительные работы продолжаются.

	Кировский завод	28 артснарядов. Разрушен забор, разбито 1 зенитное орудие, повреждена крыша электро-ремонтного цеха. Пострадавших: ранено — 2 человека Убит — 1 человек.	12.50 До 14.40	Объектовые команды.	13.25	13.30	Пострадавшим оказана помощь. Восстановительные работы продолжаются.
	Завод «Кр. Химик» и Завод №379	2 артснаряда. Разрушений и пострадавших нет.	12.45 До 17.07				
	Завод литер «Б»	4 артснаряда. Разрывы около штаба и пож. депо. Разрушений и пострадавших нет.	16.18				
	Пр. Стачек 23	1 артснаряд на мостовой. Пострадавших: ранено — 5 человек	18.45	1 звено МСК 14 участка. Скорая помощь.	18.45	18.55	Пострадавшим оказана помощь.
	На территории района	36 артснарядов. Разрушено и повреждено: Жел. дор. полотно в конце ул. Калинина. Пострадавших: ранено — 2 человека.	13.15 До 23.40	Группы самозащиты.	21.20	21.30	Пострадавшим оказана помощь.
	5-ый Хлебозавод	1 артснаряд — в помещении охраны завода. Разрушений и пострадавших нет.	23.42				
		Всего по Кировскому району: Артиллерийских снарядов — 141 Пострадавших: ранено — 12 человек Убит — 1 человек.					
5.	ЛЕНИНСКИЙ РАЙОН						
	Митрофаньевское шоссе 4-а	1 артснаряд не разорвался. Поражений нет.	14.50	Отделение РПВ	15.00	16.20	Снаряд изъят для потопления в заливе.
6.	СМОЛЬНИНСКИЙ РАЙОН						
	Амбарная ул. 12	1 артснаряд. Разрушений и пострадавших нет.	21.06				
7.	ОКТЯБРЬСКИЙ РАЙОН						
	Пр. Маклина №26/53	2 артснаряда, один из них в стену дома, другой снаряд у дома на улице. Пострадавших: ранено — 27 чел. Убито — 6 чел.	15.45	2 звена МСК 1 уч-ка. 1 звено МСК института Лесгафта 1 звено дружины РОКК Скорая помощь.	15.48	16.20	Пострадавшим оказана помощь.
	Дровяной пер. д. 8	1 артснаряд на улице против дома. Разрушений нет. Пострадавших: ранено — 3 чел.	15.50	1 звено МСК 1 уч-ка 1 звено дружины РОКК.	15.55	16.02	Пострадавшим оказана помощь.
	З-д №196	3 артснаряда на территории завода. Выбиты стекла цеха №6. Пострадавших: ранено — 2 человека.	15.51 До 15.59	Объектовые МСК.	15.55	16.20	Пострадавшим оказана помощь.
	З-д №194	6 артснарядов на территории завода. Разрушено и повреждено: 1. Раздевалка цеха №18. 2. Бокс гаража. 3. Раздевалка литейного цеха. 4. Крыша 20-го цеха. Пострадавших: ранено — 2 чел.	16.06				Восстановительные работы продолжаются.
	Ул. Декабристов 62/64	1 артснаряд. Разрушена часть стены. Пострадавших нет.	15.01				
	Ф-ка «Самойловой»	2 артснаряда на территории фабрики. Частичное разрушение лаборатории. Пострадавших: ранено — 4 человека.	15.51	Объектовые команды.	15.55	16.15	Пострадавшим оказана помощь.

	Наб. р. Пряжки против дома №28.	1 артснаряд. Разрушений нет. Пострадавших: ранено — 3 человека Убит — 1 человек	15.55	1 звено МСК 1 уч-ка 1 –II– МСК 35 уч-ка.	15.59	16.15	Пострадавшим оказана помощь.
	3-д им. Ворошилова	2 артснаряда, один из снарядов в железо-бетонный склад, возник пожар. Пострадавших нет.	15.55	Объектовые команды.	16.00		Восстановительные работы продолжаются.
	На территории района:	7 артснарядов. Разрушено и повреждено: Водопровод против д. №46 по наб. р. Пряжки. Крыша, чердачное перекрытие д. №3–54 по Мясной ул. Стена д. №7 по Псковской ул. Верхние перекрытия д. №21 по пр. Маклина. Пострадавших: ранено — 21 чел. Убито — 2 чел.	15.55 До 16.03	Группы самозащиты домохозяйств, Медико-санитарная команда участка.	16.00	16.25	Пострадавшим оказана помощь. Восстановительные работы проводятся бригадами РЖУ района.
		Всего по Октябрьскому району: Артснарядов — 25 Пострадавших: ранено — 62 человека Убито — 9 человек.					
		ВСЕГО ПО ГОРОДУ ЛЕНИНГРАДУ в результате артобстрела за 6 ноября 1941 года. Артиллерийских снарядов — 240 Пострадавших: ранено — 107 человек Убито — 15 человек.					
		Бомбометание города производилось по сигналу «Воздушная Тревога» в 15.09 и в 19.42 В результате бомбометания образовались поражения:					
1.	ВЫБОРГСКИЙ РАЙОН						
	Дорога в Сосновку д. 2 (угол Яшумова пер. и дороги в Сосновку).	3 фугасные бомбы. Разрушений нет. Повреждены трамвайные провода. Пострадавших: ранено — 4 человека Убито — 5 человек.	18.46	3 звена МСК 19 уч-ка Бригада Лентрамвая.	18.59	19.25	Пострадавшим оказана помощь. Контактная сеть восстановлена.
	Дорога в Сосновку 1/3 Территория Политехнического Института.	5 фугасных бомб. Частично разрушены: Вход в главное здание. Чердачное помещение 1-го корпуса. Водяное отопление. Грузовая машина. Пострадавших: ранен — 1 человек Убит — 1 человек.	18.45	Объектовые команды.	18.50		Пострадавшему оказана помощь. Восстановительные работы продолжаются.
	Территория ВЭТа им. Буденного.	8 фугасных бомб. Разрушений нет. Пострадавших: ранено — 3 человека Убит — 1 человек.	18.46	МСК объекта	18.50	19.10	Пострадавшим оказана помощь.
		Всего по Выборгскому району: Сброшено фугасных бомб — 16 Пострадавших: ранено — 8 человек Убито — 7 человек.					
2.	ФРУНЗЕНСКИЙ РАЙОН						
	Днепропетровская ул. 8/31 — завод им. Аврова, Днепропетровская ул. 2–4	1 фугасная бомба на улице. Выбиты стекла в здании завода, у прилегающих домов и у завода. Пострадавших: ранено — 8 человек.	18.30	Отделение МСК 4 уч-ка и разведка 4-х подрывников.	18.40	18.50	Пострадавшим оказана помощь и отправлены в больницу. Произведенной разведкой неразорвавшихся бомб не обнаружено.

3.	КУЙБЫШЕВСКИЙ РАЙОН						
	Ул. Белинского 3	1 фугасная бомба внутри 3-х этажного дома (во дворе). Обрушены междуэтажные перекрытия, стены угрожают обвалом. Пострадавших: ранено — 14 человек Убит — 1 человек.	18.35	Группа самозащиты. Скорая помощь, звено дружины РОКК, 2 звена МСК, отделение АВК 5-го участка. Участок работы передан 1-му аварийному полку.	18.40 20.07	20.50	Пострадавшим оказана помощь. Спасательные работы продолжаются. Работы продолжаются.
	Пр. Володарского 51 Театр им. Ленсовета	1 фугасная бомба. Разрушена значительная часть верхнего этажа театра. Завален гараж МСК 3 участка с двумя автомашинами. Незначительное повреждение стен соседних зданий. Пострадавших: ранено — 22 человека Убит — 1 человек. В театре возник пожар. Горели междуэтажные перекрытия.	18.35 21.35	Группа самозащиты дома, звено дружины РОКК, 2 звена МСК, взвод Авк 5 участка. УПК 5 и 27 участков и ГПК.	18.40 21.50	20.35 7.11.41 2.50	Пострадавшим оказана помощь. Произведена разборка завала. Пожар ликвидирован.
	Фонтанка 36 Госпиталь № 2012	1 фугасная бомба 250 кгр. пробила перекрытия 3-х этажей и не разорвалась. Пострадавших нет.	18.55	Отделение РПВ.	19.10	20.40	Неразорвавшаяся бомба ликвидирована.
		Всего по Куйбышевскому району: Сброшено фугасных бомб — 4 Пострадавших: ранено — 36 человек Убито — 2 человека.					
4.	ПРИМОРСКИЙ РАЙОН						
	Стародеревенская ул. д. 113 — 6-ой Деревообделочный комбинат	3 фугасные бомбы. Пробито перекрытие сборочного цеха, разрушены стены цеха и сортировочная площадка. На улице против дома разрушена дорога. Поврежден водопровод и осветительная электросеть. Пострадавших нет.	18.55	Объектовые формирования 2 отделения ЛК (как рабочая сила).	19.13	22.00	Завал расчищен. Движение восстановлено. Восстановительные работы продолжаются.
	Коломяжское шоссе 1/3, 1-ая Рембаза	3 фугасные бомбы. Пробито перекрытие, стены дали трещины, угрожают обвалом. Разрушен навес лесоматериалов. Пострадавших: ранено — 6 человек Убит — 1 человек.	18.45	Объектовая команда, 2 отделения АВК 18 уч. 2 –"– АВК 25 уч. МСК 25 участка.	18.50		Пострадавшим оказана помощь. Спасательные работы закончены. Разборка завала продолжается.
	Серебряков пер. 1 (у жел. дороги)	2 фугасные бомбы. Поврежден дом и жел.дор. полотно.	18.45	2 отделения МСК 25 уч.	19.15	20.55	Пострадавших не обнаружено.
	Школьная ул. 55	1 фугасная бомба — не разорвалась.	18.45	Отделение подрывного взвода.	20.48	22.00	Выставлено оцепление. Население из ближайших домов выведено.
		Всего по Приморскому району: Сброшено фугасных бомб — 9 Пострадавших: ранено — 6 человек Убит — 1 человек.					
5.	СМОЛЬНИНСКИЙ РАЙОН						
	Ул. Радищева 35 (Дом Военведа)	1 фугасная бомба под воротами между домами 35 и 37. Разрушена дорога, дома не повреждены. Пострадавших: ранено — 15 человек.	18.35	Отделение МСК 23 уч. И силы воинской части.	18.42	19.46	Пострадавшим оказана помощь, тяжело раненые отправлены в больницу.

	Ул. Слуцкого 11	2 фугасные бомбы, из них одна, пробив 6 этажей — в подвале не разорвалась. Разорвавшейся бомбой частично повреждено здание со стороны двора. От короткого замыкания возник пожар. В 21.10 через 2 час. 17 мин. неразорвавшаяся бомба взорвалась в момент обезвреживания. Разрушены 1, 2 этажи над подвалом. Пострадавших: ранен — 1 человек Убит — 1 человек (нач. подрывной службы района т. Внуков).	18.53 21.10	Взвод АВК 23 участка 2 отделения МСК 3 уч-ка, Отделение Подрывного взвода района, отделение УПК 8 участка, отделение 7 ГПК.	18.59 19.02		Произведены первоочередные спасательные работы и разведка. Пострадавшему оказана помощь. Пожар ликвидирован. Здание оцеплено, т.к. предполагается 2-я неразорвавшаяся бомба.
	Ул. Кр. Электрика. Напротив д. 2–4 (Казачьи казармы)	1 фугасная бомба на улице. Повреждена мостовая и каменный забор. Пострадавших нет.	18.35	Отделение АВК 9 уч-ка.	18.42	18.56	Произведена спец.тех. разведка.
	Ул. Слуцкого 2 (Дом Военведа).	1 фугасная бомба. Поврежден угол дома и теплоцентраль. Пострадавших нет.	18.53	Воинская часть. Бригада теплосети Ленэнерго.	19.00	19.50	Повреждение теплосети устранено.
	Ул. Слуцкого 29–31	1 фугасная бомба. Частично разрушены 2 дома со стороны двора. Пострадавших: ранено — 16 человек Убито — 2 человека	19.45	2 взвода АВК 8 уч-ка, 2 взвода АВК 23 уч-ка, Отделение МСК, Дружина РОКК 23 уч-ка	19.51		Пострадавшим оказана помощь. Спасательные работы продолжаются.
	Парадная ул. 3	1 фугасная бомба на улице против дома. Частично поврежден покров дороги. Пострадавших: ранено — 2 человека.	19.45	Отделение МСК 8 уч-ка.	19.51	20.02	Пострадавшим оказана помощь.
	Парадная ул. 8	1 фугасная бомба на улице не разорвалась.	19.55	Отделение подрывного взвода района и воинская часть.	19.59		Место падения неразорвавшейся бомбы оцеплено.
	Тверская ул. 8	1 фугасная бомба во дворе дома. Разрушений и пострадавших нет.	20.10				
	Московская Пассажирская Станция	4 фугасные бомбы, из них 1 не разорвалась. Повреждены 2 паровоза, 3 вагона, путь в 7 местах, общим протяжением 236 тыс. метров, стрелка № 176. Устройство для продувки паровозов и снегоочиститель № 27. Пострадавших: ранено — 12 человек Убито — 8 человек.	18.12	Объектовые формирования.	18.36		Пострадавшим оказана помощь. Место падения неразорвавшейся бомбы оцеплено. Восстановительные работы продолжаются.
		Всего по Смольнинскому району: Сброшено фугасных бомб — 13 Пострадавших: ранено — 46 человек Убит — 11 человек.					
6.	ДЗЕРЖИНСКИЙ РАЙОН						
	Ул. Кр. Связи 5	1 фугасная бомба. Сорвана крыша, разрушено 2 перекрытия дома. Пострадавших: ранено — 3 человека	18.42	2 отделения МСК и взвод АВК 7 участка.	19.00	19.47	Пострадавшим оказана помощь.
	Ул. Кр. Связи 6	1 фугасная бомба. Сорван угол крыши, перекрытие балкона и прилегающей квартиры. Пострадавших нет.	18.42				Произведена тех. разведка.
	Ул. Радищева 32	1 фугасная бомба. Пробиты крыша и перекрытия, бомба упала в подвал — не разорвалась. Пострадавших нет.	18.50	Группа самозащиты, милиция, подрывники.	18.54		Произведена разведка, эвакуация населения и оцепление дома.
	Моховая ул. 42	1 фугасная бомба. Разрушен дом. Возник пожар. Пострадавших: ранено — 8 человек.	18.25	Взвод АВК, взвод МСК, 6, 7 УПК, 1, 8, 17 ГПК.	18.30		Пожар ликвидирован. Пострадавшим оказана помощь. Разборка завала продолжается.

	Мошков пер. 5	1 фугасная бомба. Разрушение дома. Пострадавших: ранено — 2 человека.	18.35	Взвод МСК и взвод АВК.	18.45		Пострадавшим оказана помощь. Разборка завала продолжается.
	Моховая ул. 30	1 фугасная бомба замедленного действия — взорвалась через 5 час. 05 мин. Разрушение здания. Пострадавших: ранено — 2 человека.	18.25 23.30	Группа самозащиты, милиция.	18.30		Произведены: эвакуация населения и оцепление. Разборка завала продолжается.
	Моховая ул. 38	1 фугасная бомба — неразорвавшаяся. Пострадавших: ранено — 3 человека.	18.25	Группа самозащиты, милиция.	18.30		Произведена эвакуация населения и оцепление.
	Суворовская площадь	1 фугасная бомба. Повреждена мостовая.	18.35				
	Поле Жертв Революции Здание Ленэнерго	1 фугасная бомба. Взорвалась в момент извлечения. Пострадавших: ранено — 7 человек	19.25 20.29	Объектовые формирования, Скорая помощь, 2 дегаз. взвода, 2 взвода АВК 15 и 30 уч., дружина РОКК и отд. МСК 6 уч. Подрывники.	19.30		Произведено удаление людей. Пострадавшим оказана помощь. Восстановительные работы продолжаются.
	Мойка д. 10	1 фугасная бомба. Разрушена арка дома со стороны двора. Пострадавших: ранено — 9 человек.	18.47	Взвод МСК 6 уч-ка, –II–ДК 6 уч-ка, 1 взвод АВК 17 уч-ка	18.59		Пострадавшим оказана помощь. Разборка завала продолжается.
	Мойка д. 12	1 фугасная бомба во дворе. Выбиты стекла в доме. Пострадавших нет.	18.47				
	Мойка д. 16	1 фугасная бомба во дворе. Разрушений нет. Пострадавших: ранено — 14 человек Убито — 3 человека	18.50	МСК 6 участка.	18.55	19.25	Пострадавшим оказана помощь.
	Саперный 23	1 фугасная бомба — неразорвавшаяся на улице против дома.	19.20		19.25		Произведено оцепление.
		Всего по Дзержинскому району: Сброшено фугасных бомб — 13 Пострадавших: ранено — 53 человека Убито — 3 человека.					
7.	ОКТЯБРЬСКИЙ РАЙОН						
	Фонтанка 119–121	1 фугасная бомба. Разрушен дворовой флигель. Возник пожар.	18.10	2 отделения УПК — 2 уч. Пож. дружина Упр. Лен. ж/д, 2 отд. МСК и 1 взвод АВК 2 уч-ка, 2-й Аварийно-Восстановит. Полк.	18.20		Разборка завала продолжается. Спасательные работы продолжаются.
	Фонтанка 127	1 фугасная бомба. Разрушены 3 этажа жилого дома. Завален магазин. Повреждены контактные провода трамвая.	18.13	Взвод АВК и отд. дружины РОКК 2 участка. Бригада Лентрамвая. 2 полк.	7.11 8.00		Разборка завала продолжается. Контактная сеть восстановлена. Спасательные работы продолжаются.
	Фонтанка 133	1 фугасная бомба против дома. Разрушен водопровод, повреждена контактная сеть трамвая.	18.20	Звено МСК и отд. АВК 2 участка. Бригада Лентрамвая.	18.33		Водопровод перекрыт. Контактная сеть трамвая восстановлена. Восстановление водопровода продолжается.
	Фонтанка 119–121, 127, 133	Пострадавших: ранено — 36 чел. Убито — 18 чел.					Пострадавшим оказана помощь.
	Ул. Герцена 61	1 фугасная бомба. Разрушен верхний этаж дома. Пострадавших: ранено — 11 чел.	18.20	Отд. МСК, отд. АВК 35-го участка.	18.35	19.40	Пострадавшим оказана помощь. Разобран завал лестницы и проходов.

	Ул. Союза Связи 18	1 фугасная бомба во дворе. Сорвана крыша дома, поврежден карниз, выбиты стекла и частично рамы. Пострадавших: ранено — 63 чел. Убито — 2 чел.	18.32	Отд. АВК, отд. ДК, 2 отделения МСК, Отд. дружины РОКК 35 уч-ка.	18.35	20.20	Пострадавшим оказана помощь, трупы отправлены в морг. Расчищен проезд.
	Мойка 86/88	1 фугасная бомба против дома. Поврежден водопровод, частично поврежден дом и перила набережной. Пострадавших: ранено — 12 чел. Убито — 2 чел.	18.32	2 отделения АВК, Отделение МСК, Отделение РОКК 35 уч-ка.	18.35	19.42	Пострадавшим оказана помощь. Перекрыт водопровод, ограждена воронка.
	Бульвар Профсоюзов 4 (Авторемонтн. Мастерск.)	1 фугасная бомба во дворе. Выбиты стекла. Пострадавших нет.	18.40	Отделение МСК и отделение АВК 35 уч-ка.	18.45	19.00	Произведена разрядка. Работ не производилось.
	Фонтанка 125	1 фугасная бомба. Частично разрушено подвальное помещение. Пострадавших: ранено — 4 чел. Убито — 2 чел.	18.55	Отделение РПВ.	19.05	19.15	Произведена разрядка. Работ не производилось.
		Всего по Октябрьскому району: Сброшено фугасных бомб — 8 Пострадавших: ранено — 126 человек Убито — 24 человека.					
8.	ПЕТРОГРАДСКИЙ РАЙОН						
	Ул. Акад. Павлова 12 ВИЭМ	4 фугасные бомбы во дворе, из них 2 не взорвались. Разрушен сарай, пожарная будка, водопровод, здание госпиталя дало трещины. Пострадавших: ранено — 3 чел.	18.45	Объектовые формирования. Отделение АВК, отд. МСК 17-го участка.	19.34		Перекрыт водопровод. Место падения неразорвавшихся бомб оцеплено. Население выведено. Пострадавшим оказана помощь.
	Ул. Акад. Павлова 14 З-д №327	1 фугасная бомба не разорвалась на территории завода.	18.45	Отделение подрывного взвода 29 уч-ка.	19.00		Произведена разведка и оцепление места падения неразорвавшейся бомбы.
	Петрокрепость. У Трубецкого бастиона	1 фугасная бомба. Разрушено одноэтажное здание. Пострадавших: ранено — 12 человек. Убито — 3 чел. (красноармейцы)	18.45	Взвод АВК, отд. МСК, 2 звена дружины РОКК 19 участка, Воинская часть.	18.50		Пострадавшим оказана помощь. Разборка завалов продолжается.
		Всего по Петроградскому району: Сброшено фугасных бомб — 6 Пострадавших: ранено — 15 человек. Убито — 3 чел.					
		ВСЕГО ПО ГОРОДУ ЛЕНИНГРАДУ за 6.11.41 г. в результате воздушного налета: Сброшено фугасных бомб — 59 Пострадавших: Ранено — 298 человек. Убито — 49 человек. При воздушном налете на город Ленинград противник продолжал применять фугасные бомбы с взрывателями замедленного действия различных типов.					
		ОБЩИЙ ИТОГ АРТИЛЛЕРИЙСКОГО ОБСТРЕЛА И ВОЗДУШНОГО НАПАДЕНИЯ НА ГОРОД ЗА 6.11.1941 ГОДА. Артиллерийских снарядов — 240 Фугасных бомб — 59 Пострадавших: Ранено — 405 человек. Убито — 64 человека.					

		В период с 0 до 8.08 7.11.41 года артиллерийского обстрела и воздушного нападения на город не было.					
		В 8.08 ВОЗОБНОВИЛСЯ АРТИЛЛЕРИЙСКИЙ ОБСТРЕЛ ГОРОДА (Красногвардейского, Петроградского, Свердловского, Кировского районов). По предварительным данным по городу выпущено 42 артснаряда.					
1.	КРАСНОГВАРДЕЙСКИЙ РАЙОН						
	Кондратьевский 17/21	2 артснаряда. Повреждены контактные провода трамвая. Пострадавших нет.	8.08				
	Арсенальная 9-б	1 артснаряд шрапнельного типа. Пострадавших: Ранено — 2 человека.	9.35				
	Свердловская наб. 25/2	1 артснаряд шрапнельного типа. Пострадавших: Ранен — 1 человек.	9.35				
	З-д №371	2 артснаряда. Поврежден воздушный кабель, пробита крыша. Пострадавших нет.	9.45				
	З-д «Кр. Выборжец»	6 артснарядов. Повреждено здание лаборатории. Пострадавших: Ранено — 6 человек.	9.45				
	Ул. Комсомола 1/3 З-д №7	2 артснаряда. Разрушений нет. Пострадавших: Ранен — 1 человек.	9.45				
2.	СВЕРДЛОВСКИЙ РАЙОН						
	У завода №189	1 артснаряд — в воду.	8.15				
	Кожевенная лин. 24/25	2 артснаряда во дворе у дома. Пострадавших: убит — 1 чел.	8.20				
	З-д №189	4 артснаряда — у завода в воду.	8.44				
3.	ПЕТРОГРАДСКИЙ РАЙОН						
	Ул. Скороходова 19/21	2 артснаряда. 1 — в сад, 2-й в крышу дома. Пострадавших нет.	8.15				
	Б. Вульфова 16	1 артснаряд против дома. Разрушен водопровод. Пострадавших нет.	8.30				
	Ф-ка им. Самойловой Петроградская наб.	1 артснаряд. Разрушен деревянный сарай. Пострадавших нет.	8.52				
4.	КИРОВСКИЙ РАЙОН						
	Ленторгпорт	17 артснарядов. Разрушений и пострадавших нет.	9.45 9.52				
		В связи с интенсивным артиллерийским обстрелом Красногвардейского района в 8.51 по району было прекращено движение на обстреливаемых улицах. Население предупреждено по радиотрансляционной сети района. В 11 час. 02 мин. восстановлено нормальное движение в районе.					

Оперативная сводка закончена составлением к 11.30 7.11.41 г.

НАЧАЛЬНИК ШТАБА МПВО гор. ЛЕНИНГРАДА МАЙОР /ТРЕГУБОВ/

ВОЕНКОМ ШТАБА МПВО гор. ЛЕНИНГРАДА /ЧЕПУРИН/

ПОМ. НАЧАЛЬНИКА 1-ГО ОТДЕЛА ЛЕЙТЕНАНТ /КОЗЫРЕВ/

Отпечатано 6 экз. Разослано по списку. 7.11.41 г. / ас



◂ Фонтанка, 119–121. 6 ноября 1941 года, 18.10. 1 фугасная бомба. Разрушен дворовый флигель. Возник пожар.

6 ноября 1941 года

Вера Лукина
(14 лет, жительница дома в Мошковом переулке):

...6 ноября 1941 года я возвращалась домой с занятий в техникуме. Я находилась в районе Невского проспекта, когда объявили воздушную тревогу, и услышала разрывы бомб в той стороне, где был мой дом.
Когда я подбежала к мосту через Мойку, я увидела огромное облако дыма и пыли на Мошковом переулке, там, где стоял мой дом. На мосту уже стояло оцепление, и меня не хотели пропустить. Но тут я увидела нашу дворничиху тётю Нюру. Я кинулась к ней.
— Пропустите её, — сказала тётя Нюра. — Она из этого дома. А ты, Вера, не волнуйся. Мама жива! Сейчас она во дворе.
Я вбежала во двор. Кругом дым, пыль, обломки лежат горой. Плохо видно. Вдруг слышу — мама кричит:
— Верочка! Я тут!

...Мама Веры, когда объявили тревогу, отправилась на чердак — защищать дом от «зажигалок»:

...Вдруг страшно грохнуло, и весь дом закачался, как корабль на волнах, — рассказывала она потом. — Две сестрёнки, Лида и Нина Петровы, тоже побежали в бомбоубежище. Но тут Нина вдруг вспомнила, что забыла дома хлебные карточки. Она вернулась в квартиру и стала их искать. А Лида стояла на лестнице.
— Нина, не копайся! — крикнула Лида. Но тут раздался свист падающей бомбы и затем взрыв. Дом рухнул — его словно срезало взрывом вдоль капитальной стены лестничной клетки. Эта лестница и сейчас цела. Лида осталась на лестнице — и уцелела.
Нина Петрова погибла под развалинами. Ей не было тогда и десяти лет. Потом её расплющенный труп нашли и положили для опознания в дровяном сарае. Но я не пошла смотреть...

Ольга Константиновна Матюшина,
художница, писательница, 56 лет:

Странно, через шум выстрелов слышится чей-то голос. Кто-то говорит по радио. Этого не может быть! Радио всегда во время тревоги молчит. Мне, наверное, послышалось. Нет! Эфир ясно доносит чей-то голос. Неужели Москва? Только Москва может говорить с нами в такую ночь. Выстрелы затихли. Голос в эфире звучит ясно и твердо. Напрягаю слух. Долетают отдельные слова. И отчетливо слышу: «...Победа будет за нами!»
Да! Будет за нами! Мы все в это крепко верим и верой этой живем. Но кто это говорил? Неужели Сталин?

Абрам Маринов,
директор ТЭЦ «Красный Октябрь»,
снабжавшей электроэнергией Ленинград:

Вчера, 6 ноября 1941 г., все были настроены празднично, собрались в подвалах и с замиранием сердца слушали радиопередачу о торжественном собрании в Москве. Начался налет и форсированная бомбежка Ленинграда. Много бомб падало на Петроградской стороне и в других районах города. На крыше и в подъездах здания Ленэнерго находились дежурные, готовые сбрасывать и тушить «зажигалки».

Вдруг все здание затряслось от сильнейшего удара. Командиры отрядов самообороны со своими бойцами выскочили наверх и в полной темноте, с ручными фонариками начали осматривать помещения внутри здания. Дежурные бойцы с крыши сообщили, что в здание попала бомба, но в первые минуты ее нигде не могли обнаружить. К нам навстречу бежал главный инженер Энергосбыта А. А. Принцев. Он показывал в сторону, где располагались кабинеты директора и главного инженера Энергосбыта.

Бомба пока не разорвалась, она была замедленного действия с часовым механизмом, и никто не знал, когда она может сработать и поднять здание с его обитателями на воздух.

Были срочно вызваны взрывники Ленвзрывпрома. Приехала бригада отважных людей во главе с Орловым. Они немедленно заставили наши отряды оцепить здание, перевести из этого сектора всех людей в другие подвалы и приступили к обезвреживанию бомбы. Однако, несмотря на весь свой богатый опыт, они не сумели найти секрет действующего механизма.

Наконец, Орлов сообщил, что враг применил какую-то «новинку», возня с ней может затянуться надолго и что недопустимо подвергать риску множество людей, находящихся в здании. Он попросил выделить из наших отрядов трех бойцов, которые с его бригадой вынесут бомбу на Марсово поле.

Выделенные товарищи сообща со взрывниками подняли и понесли 250-кг бомбу. Орлов бросился вперед открывать им дверь... И в это время бомба взорвалась! Орлова и тех, кто ему помогали открывать двери, волной вынесло на лестницу, изранило стеклами, но они уцелели. А те, кто нес бомбу — бойцы отрядов самообороны Ленэнерго Н. Ф. Захаров, Б. Ю. Марголин, В. Д. Макаров и бойцы Ленвзрывпрома А. Я. Зайцев и И. У. Тихомиров — погибли. Все три этажа этого крыла здания подняло на воздух и разрушило до основания. Всю ночь и весь день велись раскопки — но никаких следов погибших.



▲ Мошков переулок, 5. 6 ноября 1941 года, 18.35. 1 фугасная бомба. Разрушение дома. Ранено 2 человека.

Феодосий Грязнов,
артист театра, 45 лет:

На репетицию приезжала Гулька. Ночь, утро у них было кошмарное. Разрушен во время ночного налета дом № 6 по Мошкову переулку, два дома на Конюшенной, на Мойке. Свист раздавался за свистом, взрыв за взрывом, а когда бомба попала в дом по Мошкову переулку, наискосок от Гулиного, то их дом затрясся, заходил и долго, когда уже смолк звук взрыва, шатался, как дерево от сильного ветра. Что испытывала Гуляшка и все находящиеся с ней в эти минуты, ясно каждому.
— Папочка, мне казалось, что это конец, что мы с тобой больше не увидимся, — шептала она мне при нашей встрече на репетиции.

Боже, сколько испытаний падает на ее молодую головку. Вчерашний налет и сегодня ночной и утренний был самым злым из всех предыдущих. В городе масса разрушений. Немцы озлобленно бросали бомбы, куда попало, лишь бы разрушить, уничтожить, не считаясь с тем, что гибнет безоружное население.
Шурик рассказывал, что он, вопреки обыкновению, вскочил с кровати и ушел вниз. Бомбы падали одна за другой, падали с ужасным свистом, разрывались с громадной силой. Видимо, сбрасывались фугаски большого калибра.
Повреждено в городе очень много зданий. Ленинград постепенно вырубается, если это слово можно применить к зданиям. Каждый день все увеличивается и увеличивается число жертв. Но, конечно, при беглом взгляде на наш большой город разрушений как будто и мало, слишком много зданий, и уменьшение количества их почти незаметно, а о населении и говорить не стоит. Все тот же муравейник, где люди копошатся, работают, заняты личными делами, и уменьшение живой силы совсем уж незаметно. Еще большое поле деятельности для немецких налетчиков. Много домов, еще больше живущих в них.
Вечером, ночью налеты изводили. До тошноты надоело ходить вниз, наверх, ноги еле-еле носят наши тела.

Татьяна Николаевна Глебова,
художница (из дневников, осень 1941 года):

...живу в шумном городе, осажденном неприятелем, со всеми ужасами военной техники XX века. Я занимаюсь искусством, которое поглощает всё мое внимание и все душевные силы. Что делается в Ленинграде! У меня нет вдохновения описывать красоту воздушных боев, прожекторов, ракет, взрывов и пожаров; я знаю, какой ужас несет за собой эта феерия, и потому не восхищаюсь ею, но глубоко ненавижу... Эта внезапная, бессмысленная гибель, уносящая полные жизненной силы, радости и энергии существа, ее я ненавижу так же сильно, как врагов нашей родины.
Как и все несчастные ленинградцы, я заключена в страшную ловушку, полную крови, ужасов и смерти, из которой нельзя уже уйти. Только случай распоряжается нашей жизнью. Кругом бессмысленное зверство, и нет намеков на то, что это может кончиться. Казалось бы, нелепо в такой мясорубке думать об искусстве. Искусство пустило во мне столь глубокие корни, что стало второй натурой, и всякий вопрос жизни я разрешаю сквозь его призму, сверяя с теми навыками и опытом, которые я почерпнула из него. Ленинград хорош, город как музыка; да, это было до 8 сентября; он действительно стоял целый, прекрасный, и все вокруг так замерло, как перед грозой. И вот началось, ворвались эти страшные звуки, зашатались и посыпались многоэтажные дома. Теперь страшно, теперь уже это не музыка, а ужасный гул, на фоне которого голод просачивается и поет свою песенку.

[...] В такие минуты премудрого затишья приятно порисовать или почитать что-нибудь особенно хорошее, вроде Марселя Пруста, чтобы чувствовать подлинное искусство, не отравленное посторонними и чуждыми искусству задачами. Вот уже скоро месяц, как мы отрезаны и нас бомбят. Голод становится все ощутительней. Многие простаивают с пяти часов утра и до вечера в очереди, чтобы получить жалкий обед. Народ заметно осунулся, похудел и пожелтел; спокойные и веселые люди встречаются всё реже, и если они есть, то они особенно ценны. Вчера тревога продолжалась почти всю ночь, с промежутками по двадцать минут, и так до самого утра. [...]
Ночью, чтоб легче заснуть, я баюкаю себя уютными рассказами о том, как я с кем-то (такие, как мы есть сейчас, современные люди), будто едем где-то, в глуши, в почтовой карете, на перекладных, во времена Пушкина; на постоялом дворе мы ужинаем перед пылающим очагом, в сообществе людей той эпохи, разглядывать которых нам ужасно интересно, и потом засыпаем, прислушиваясь к шуму дождя за окном. Такой неправдоподобный рассказ делает эти мечты совершенно неувядаемыми, они не приедаются, не надоедают, всегда находятся в них какие-нибудь мелкие подробности, их обновляющие.

Борис Борисович Пиотровский,
академик, в блокадные годы — сотрудник Государственного Эрмитажа:

...Трудно передать чувство человека, находящегося на посту в районе, который бомбят. О нём рассказать нельзя, его надо пережить. Но я могу засвидетельствовать, что оно далеко от того представления, которое имеют люди, не испытавшие бомбёжки.
Разрушения жилых домов были разные. Иногда дома представляли собой просто груду развалин. Если бомба проходила через крышу и разрывалась внутри, то от дома оставался только костяк, одни стены. Нередки случаи, когда от взрыва рушилась только одна стена, и тогда многоэтажный дом был виден как бы в разрезе. Были видны остатки комнат, в углах стояла мебель, на стенах висели картины.
В первые же дни бомбардировок сильно пострадал зоологический сад — фашисты метили в мосты, а попадали в пространство между ними, как раз на территорию зоосада. Хищные звери были эвакуированы в начале войны, но слониха, любимица ленинградской детворы, и другие звери были среди первых жертв немецких бомбёжек. Рассказывают, что для обезьян были вырыты в земле убежища, и что они сами при сигнале воздушной тревоги, правда, в большой панике, с визгом прятались в своих убежищах, но и они погибли от немецких бомб.

Ленинградцы очень быстро научились тушить зажигательные бомбы, их тушили даже дети и старики. Однажды я видел, как во дворе дома, где я жил, тушили одну из зажигательных бомб (их обычно сбрасывали сериями, то есть разом до 25–30 штук). Небольшая бомба лежала около помойки, разбрызгивая огненную струю. Вокруг стояли люди и швыряли в неё чем попало, один из них снял даже шапку и с остервенением бросил её в бомбу, которая мне сразу напомнила волка на псарне из басни Крылова. Затем принесли ведро с песком и засыпали огонь.
Очень скоро бомбёжки стали для Ленинграда почти привычным делом. Гитлеровцы в целях психического воздействия на население города проводили бомбардировку города методично, они начинали её в 8 часов вечера, а когда начало рано темнеть, то перенесли на 7 часов. Бомбёжка вошла в распорядок дня ленинградцев, и люди спешили вернуться домой до её начала. Город приспосабливался к новым условиям.

...Ночью зажигательные бомбы во многих местах города создавали яркие, но непродолжительные очаги пожаров. На фоне зарева очень чётко вырисовывались контуры дорогих каждому ленинградцу зданий — Петропавловской крепости, Адмиралтейства, Исаакиевского собора. Днём они стояли хмурыми, вызолоченный купол Исаакия был выкрашен в серый цвет, а на Адмиралтейскую иглу натянули брезентовый чехол.

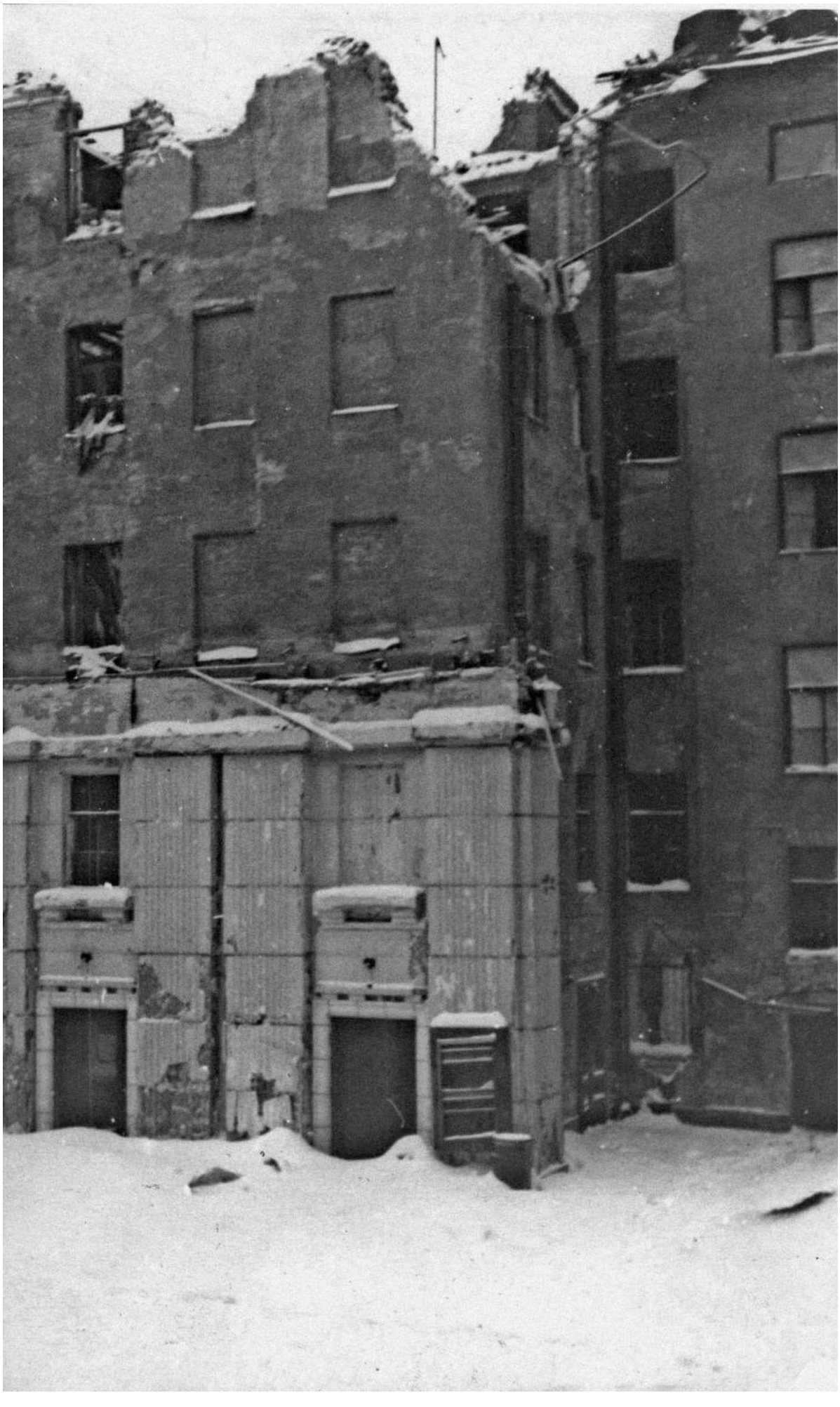

◂ Проспект Володарского, 51. Театр имени Ленсовета. 6 ноября 1941 года, 18.35. 1 фугасная бомба. Разрушена значительная часть верхнего этажа театра. Завален гараж МОК 5 участка с двумя автомашинами. Незначительное повреждение стен соседних зданий. Ранено 22 человека, убит 1 человек.



◂ Фонтанка, 127.
6 ноября 1941 года, 18.13.
1 фугасная бомба. Разрушены 3 этажа жилого дома. Завален магазин. Повреждены контактные провода трамвая.
Всего в очагах поражения по адресам Фонтанка 119–121, 127, 133: ранено 36 человек, убито 18.

1-ый отдел
8 НОЯБРЯ 1941 г.
исх. №945 / сс

РАССЕКРЕЧЕНО
СОВ. СЕКРЕТНО
Экз. №6

ЧЛЕНУ ВОЕННОГО СОВЕТА СЕКРЕТАРЮ ЦК ВКП(б) тов. ЖДАНОВУ.
ЧЛЕНУ ВОЕННОГО СОВЕТА ЛФ
СЕКРЕТАРЮ ЛЕНИНГРАДСКОГО ГОРКОМА ВКП /б/ тов. КУЗНЕЦОВУ.
ПРЕДСЕДАТЕЛЮ ИСПОЛКОМА ЛЕНГОРСОВЕТА ДЕПУТАТОВ ТРУДЯЩИХСЯ т. ПОПКОВУ.
НАЧАЛЬНИКУ УПРАВЛЕНИЯ НКВД ЛО — КОМИССАРУ ГОСБЕЗОПАСНОСТИ 3-го РАНГА тов. КУБАТКИНУ.
НАЧАЛЬНИКУ ПВО ЛФ Генерал-майору КРЮКОВУ.
Представляю оперативную сводку № 73 о результатах артиллерийского обстрела противника на город Ленинград к 10.00 8 ноября 1941 г.
ПРИЛОЖЕНИЕ: Упомянутое на « 6 « листах.
НАЧАЛЬНИК МЕСТНОЙ ПВО ЛЕНИНГРАДА — ПОЛКОВНИК /ЛАГУТКИН/
Отпечат. 6 экз. разослано по списку экз. №6 — в дело. 8.11.1941 г. / ок.

ОПЕРАТИВНАЯ СВОДКА № 73
ШТАБА МЕСТНОЙ ПРОТИВОВОЗДУШНОЙ ОБОРОНЫ ГОРОДА ЛЕНИНГРАДА
О РЕЗУЛЬТАТАХ АРТИЛЛЕРИЙСКОГО ОБСТРЕЛА ГОРОДА. К 10.00
8 НОЯБРЯ 1941 Г.

№ № п/п	Места и очаги поражения	Характер и размеры поражения и разрушения	Время обнаружения	Наименование сил и средств, введенных для ликвидации поражения	Время		Что сделано по ликвидации поражений
					ввода подразделений	окончания работ	
1	2	3	4	5	6	7	8
		В течение 7 ноября 1941 года производился артиллерийский обстрел Кировского, Смольнинского, Московского, Выборгского, Красногвардейского, Петроградского и Свердловского районов. Воздушного нападения на город не было. Всего 6.11.41 года подано 3 сигнала «ВТ» — общей продолжительностью 1 час 46 минут. В результате артиллерийского обстрела образовались очаги поражения:					
1.	КРАСНОГВАРДЕЙСКИЙ РАЙОН	Район подвергался артиллерийскому обстрелу 2 раза — с 8.08 до 11.05 и с 19.20 до 22.15					

	На территории района	В период с 8.08 до 11.00 – 20 артиллерийских снарядов. Образовались разрушения: Завод «Кр. Выборжец» — повреждено 2 цеха. Кондратьевский пр. 6 — порваны трамвайные провода. Тимофеевская ул. 25/2 — разрушен угол дома 4 этажа. Повреждена радио-трансляционная линия. Пострадавших: ранено — 15 чел.		Объектовые команды, Отделение МСК 21 уч-ка и Скорая помощь.			Помощь пострадавшим оказана. Восстановительные работы продолжаются.
	Ул. Комсомола, Арсенальная наб. Арсенальная ул. Свердловская наб.	В период с 19.20 до 22.15 — 21 артиллерийский снаряд шрапнельного типа. Разрушений нет. Пострадавших: ранено — 15 человек Убито — 1 человек.		Медсанкоманда 21 уч. Скорая помощь.			Пострадавшим оказана помощь.
		Всего по Красногвардейскому району: Артиллерийских снарядов — 41 Пострадавших: ранено — 30 человек Убит — 1 человек.					
2.	СВЕРДЛОВСКИЙ РАЙОН						
	З-д №189 — имени Орджоникидзе	6 артиллерийских снарядов, из них 5 в саду и один разорвался в воздухе. Разрушений и пострадавших нет.	8.10 До 8.36				
	Кожевенная линия 26 — Бетонный завод.	1 артиллерийский снаряд. Незначительно повреждены водопроводные трубы местного значения. Пострадавших нет.	8.50				
	Косая линия 24/25	2 артиллерийских снаряда. Разрушен деревянный сарай. Пострадавших: убит — 1 человек.	8.25				
		Всего по Свердловскому району: Артиллерийских снарядов — 9 Пострадавших: Убито — 1 человек.					
3.	ПЕТРОГРАДСКИЙ РАЙОН						
	Ул. Скороходова 21, 23 и 19	3 артиллерийских снаряда. Разрушена крыша дома №21 и 23. Пострадавших нет.	8.05 До 8.09	Взвод АВК 17 уч-ка	8.10	8.30	
	Б.Вульфова 16	1 артиллерийский снаряд. Поврежден водопровод. Пострадавших нет.	8.35	Бригада службы Водоканал.	8.30		Продолжаются восстановительные работы.
	Петроградская наб. №40, фабрика Самойловой	1 артиллерийский снаряд. Разрушен угол деревянного дома. Пострадавших нет.	8.43	Объектовые команды.			
		Всего по Петроградскому району: Артиллерийских снарядов — 5 Пострадавших нет.					
4.	МОСКОВСКИЙ РАЙОН						
	На территории района — ул. Салова, ул. Задворная, Грузинская ул.	12 артиллерийских снарядов. Разрушений и пострадавших нет.	11.45 До 13.00				

	Ул. Самойловой — Карбюраторный завод	20 артиллерийских снарядов. Поврежден водопровод, прервана внутренняя телефонная связь. Пострадавших: ранено — 3 человека.	12.00 До 12.50	Объектовые команды.	12.20	14.00	Пострадавшим оказана помощь. Повреждения ликвидированы.
	Витебская — Сортировочная	20 артиллерийских снарядов. Разбит водопровод. Повреждено жел. дор. пути 10 метров. Незначительно повреждено здание цеха. Пострадавших нет.	12.20 До 12.30	Объектовые команды.	12.30	16.00	Повреждения ликвидированы.
	Ст. Цветочный порт	6 артиллерийских снарядов. Разрушений и пострадавших нет. Один артснаряд не разорвался.	12.30	Отделение районного подрывного взвода.	12.40		Производятся работы по извлечению неразорвавшегося снаряда.
	Ленмясокомбинат и Строительство Дворца Советов	32 артиллерийских снаряда. Разрушений и пострадавших нет.	16.50 До 17.35				
		Всего по Московскому району: Артиллерийских снарядов — 90 Пострадавших: ранено — 3 человека					
5.	СМОЛЬНИНСКИЙ РАЙОН						
	Ул. Воинова 56 Горвод	3 артиллерийских снаряда — разорвались в воздухе. Разрушений и пострадавших нет.	19.40 До 20.30				
6.	ВЫБОРГСКИЙ РАЙОН						
	Клиническая ул. угол Нижегородской	1 артиллерийский снаряд в воздухе. Разрушений и пострадавших нет.	20.10				
7.	КИРОВСКИЙ РАЙОН						
	Ленторгпорт	35 артиллерийских снарядов в районе Угольной Гавани, Лесного мола, Турухтанских Островов, Южной дамбы и барочный бассейн. Поврежден 1 жел. дор. путь. Пострадавших нет.	9.42 До 17.58	Объектовые команды.	10.00	16.00	Жел.дор.путь восстановлен.
	Кировский завод	8 артиллерийских снарядов — на склад чушек металла. Разрушений и пострадавших нет.	18.40				
	Завод Молотова	2 артиллерийских снаряда. Повреждена крыша фасс. сталь литейного и компрессорного цехов. Пострадавших: ранено — 4 человека Убит — 1 человек.	17.50	МСК завода и Скорая помощь.	17.55	18.05	Оказана помощь раненым.
	Завод Жданова	5 артиллерийских снарядов. Разрывы около цехов. Разрушений и пострадавших нет.	17.35				
	Кировский Трампарк	4 артиллерийских снаряда — у входа в трампарк. Разрушений нет. Пострадавших: ранено — 6 человек.	17.25 До 17.50	МСК трампарка.	17.55	18.00	Оказана помощь раненым.
	Завод «Кр. Химик»	6 артиллерийских снарядов. Пробит кабель между цехами, разрушен тамбур заводского здания. Пострадавших нет.	17.25 До 17.55	Тех. разведка завода.		18.25	Кабель электро-провода поправлен.
	Новопроложенная ул. 4	1 артиллерийский снаряд. Разрушена обшивка дома. Пострадавших нет.	0.58				
	Ул. Корнеева 18	2 артиллерийских снаряда. Разрыв у проходной. Пострадавших: ранен — 1 человек.	17.26	МСК 31 участка.	17.35	17.40	Пострадавшему оказана помощь.
	Огородный пер. 34-а	1 артиллерийский снаряд. Разрыв во дворе. Пострадавших: ранено — 2 чел.	17.50	МСК 31 участка.	17.55	18.00	Пострадавшим оказана помощь.
	Пр. Стачек, 56	1 артиллерийский снаряд — в жилую квартиру. Пострадавших: убито — 2 человека.	17.45	МСК 31 участка.			

	Завод Вторчермет Левая Тентелевка 35	4 артиллерийских снаряда. Разрывы около автобазы, трансформаторной подстанции. Порван провод высокого напряжения. Пострадавших нет.	17.50				
	Прав. Тентелевка 23 <нрзб.>	1 артиллерийский снаряд. Пробита крыша квасного завода. Пострадавших нет.	17.50				
	Огородный пер. 9	5 артиллерийских снарядов. Разрыв на улице. Разрушений и пострадавших нет.	17.35 До 17.50				
		Всего по Кировскому району: Артиллерийских снарядов — 75 Пострадавших: ранено — 13 человек Убито — 3 человека.					
		Всего за 7.11.1941 года: Артиллерийских снарядов — 226 Пострадавших: ранено — 46 человек Убито — 5 человек. Для уменьшения потерь от артиллерийского обстрела Штабом МПВО города было остановлено транспортное и пешеходное движение в Кировском и по отдельным улицам Свердловского и Красногвардейского районов.					
	Дополнение к оперативной сводке за 6.11.41 г.	7 ноября 1941 года взорвались 2 фугасные бомбы: На улице Якубовича дом №3 — бомба в 250 кгр. сброшено 6.11.41 г. в 19.45, Взорвалась 7.11.41 г. в 2.00 или через 4 часа 15 мин. На Фонтанке №125 — бомба в 250 кгр. сброшена 6.11.41 г. в 18.30 взорвалась 7.11.41 г. в 20 час. 20 мин. или через 25 часов 50 мин. За 7 ноября 1941 г. в результате спасательных работ, проведенных формированиями МПВО извлечено из под завалов зданий: Раненых — 45 человек Убитых — 48 человек В 4 часа 10 мин. 8.11.41 г. упал 1 артиллерийский снаряд в Кировском районе. С 8.45 8.11.41 г. начался артиллерийский обстрел города (Кировский район — 1 снаряд, Красногвардейский район — 1 снаряд и Володарский район — 6 снарядов).					

Оперативная сводка закончена составлением к 10.00 8.11.41 г.

НАЧАЛЬНИК ШТАБА МПВО гор. ЛЕНИНГРАДА МАЙОР /ТРЕГУБОВ/

ВОЕНКОМ ШТАБА МПВО гор. ЛЕНИНГРАДА /ЧЕПУРИН/

ПОМ. НАЧАЛЬНИКА 1-ГО ОТДЕЛА КАПИТАН /МАУРИТС/

Отпечатано 6 экз. Разослано по списку. Экз. №6 — в дело. 8.11.41 г. / ое

► Проспект Майорова, 26. 8 ноября 1941 года, 17.05. 2 фугасные бомбы, от одной из них воронка у ворот дома. Частично разрушена лицевая часть флигеля, вторая бомба во дворе дома образовала воронку размером 10 на 12 метров, разрушила трехэтажный жилой флигель, выбила стену соседнего дома. Разрушила 4 этажа дома 52 по улице Плеханова. Против домов №24–28 по проспекту Майорова повреждены трамвайные провода.



8 ноября 1941 года

Ирина Дмитриевна Зеленская,
(из дневника, запись от 11 ноября 1941 года):

...Когда мы читали о бомбардировках английских городов, мы спрашивали себя, как можно жить и работать в таких условиях под угрозой каждую минуту взлететь на воздух. И вот мы на себе испытываем то же самое. Правда, воздушные налеты у нас еще не принимали такого массового характера, как в Лондоне, но мы получаем добавочную дозу артиллерии, что, пожалуй, еще хуже. Артиллерия долбит ежедневно и притом самые разнообразные районы — то Васильевский, то Петроградскую, то центр. А мы живем на этом вулкане также буднично и спокойно, как жили бы без всяких самолетов и дальнобойных орудий. Ежедневные дела и заботы оказываются сильнее всяких военных тревог. Фугасная бомба, не в нас? И каждый продолжает заниматься своим делом. Снаряд взорвался где-то по соседству — наш дом и мы сами целы? и о снаряде уже забыто. Без всякого преувеличения, любое колебание продуктовой нормы вызывает в тысячу раз больше волнений, чем боевой налет и разгромленные дома.
А между тем разрушения все растут.
Сегодня я засветло побывала у Наташи и видела результаты попаданий 8-го и 10-го числа. На ул. Плеханова, кроме того дома, что я уже видела, разрушен взрывом угловой дом на Майорова, по-видимому, было две бомбы сброшено одновременно. Верхние два этажа держатся, а от земли до третьего этажа зияет громадная выкушенная арка почти на весь фасад, и вторая чуть меньше во внутренней стене. Середина здания — хаос кирпича, балок, настилов.



▲ Апраксин двор, Садовая линия. 8 ноября 1941 года, 17.02. 4 фугасные бомбы, из них одна неразорвавшаяся. Разрушен универмаг № 1 — перегородки перекрытия с обрушением внутрь здания. Пострадавших: раненых — 19 человек, убитых — 3 человека.

1-ый отдел
9. XI.1941 г.
исх. №948 / сс

РАССЕКРЕЧЕНО
СОВ. СЕКРЕТНО
Экз. №6

ЧЛЕНУ ВОЕННОГО СОВЕТА СЕКРЕТАРЮ ЦК ВКП(б) тов. ЖДАНОВУ.
ЧЛЕНУ ВОЕННОГО СОВЕТА ЛФ СЕКРЕТАРЮ ЛЕНИНГРАДСКОГО ГОРКОМА ВКП /б/ тов. КУЗНЕЦОВУ.
ПРЕДСЕДАТЕЛЮ ИСПОЛКОМА ЛЕНГОРСОВЕТА ДЕПУТАТОВ ТРУДЯЩИХСЯ т. ПОПКОВУ
НАЧАЛЬНИКУ УПРАВЛЕНИЯ НКВД ЛО — КОМИССАРУ ГОСБЕЗОПАСНОСТИ 3-го РАНГА тов. КУБАТКИНУ.
НАЧАЛЬНИКУ ПВО ЛФ Генерал-майору КРЮКОВУ.
Представляю оперативную сводку № 74 о результатах артиллерийского обстрела и воздушного налета противника на город Ленинград к 10.00 9 ноября 1941 г.
ПРИЛОЖЕНИЕ: Упомянутое на « « листах.
НАЧАЛЬНИК МЕСТНОЙ ПВО ЛЕНИНГРАДА — ПОЛКОВНИК /ЛАГУТКИН/
Отпечат. 6 экз. разослано по списку экз. № 6 — в дело. 9. XI.41 г. / ок.

ОПЕРАТИВНАЯ СВОДКА № 74
ШТАБА МЕСТНОЙ ПРОТИВОВОЗДУШНОЙ ОБОРОНЫ ГОРОДА ЛЕНИНГРАДА
О РЕЗУЛЬТАТАХ АРТИЛЛЕРИЙСКОГО ОБСТРЕЛА И ВОЗДУШНОГО НАПАДЕНИЯ НА ГОРОД. К 10.00 9 НОЯБРЯ 1941 Г.

№ № п/п	Места и очаги поражения	Характер и размеры поражения и разрушения	Время обнаружения	Наименование сил и средств, введенных для ликвидации поражения	Время		Что сделано по ликвидации поражений
					ввода подразделений	окончания работ	
1	2	3	4	5	6	7	8
		8 ноября 1941 года артиллерийскому обстрелу подверглись районы: Володарский, Ленинский, Фрунзенский, Московский, Кировский, Красногвардейский в период с 4.00 до 23.54 и бомбардировке с воздуха — Василеостровский, Выборгский, Дзержинский, Смольнинский, Куйбышевский, Красногвардейский, Фрунзенский, Петроградский, Приморский, Октябрьский районы по сигналу «ВТ» 16.35. В результате артиллерийского обстрела в городе образовались очаги поражения:					
1.	КИРОВСКИЙ РАЙОН						
	Ул. Стачек 106	1 артснаряд. Разрушений нет. Пострадавших: ранен — 1 человек Убит — 1 человек (красноармеец).	4.00	Воинская часть.	—	4.10	Пострадавшие эвакуированы воинской частью.
	Ушаковская 11	1 артснаряд пробил крышу, верхнее перекрытие и упал в кухню квартиры. Пострадавших нет.	3.45				

	Болдырев 23	1 артснаряд. Разрушен пивной ларек. Пострадавших: ранено — 2 человека.	11.40	Звено МСК 14 уч-ка, Скорая помощь.	11.50	11.55	Пострадавшим оказана помощь, отправлены в больницу.
	Кировский завод	5 артснарядов. Разрушена крыша во 2-м механическом цехе и угол стен в 10 цехе. Пострадавших нет.	12.30 12.37	—			
	Ленторгпорт Угольная Гавань	9 артснарядов. Повреждены 2 крана. 3 артснаряда шрапнельного типа. Разрушений и пострадавших нет.	12.25 — 13.30 18.12 — 18.15	Объектовые формирования.			В 21.40 один кран восстановлен. Восстановительные работы продолжаются.
	Площадь Стачек	2 артснаряда. Разрушен забор строительства №5. Поврежден троллейный провод. Пострадавших: ранено — 16 человек Убито — 14 человек. Ранена 1 лошадь.	16.12	2 звена МСК, 2 звена дружины РОКК и Скорая помощь.	16.20	16.30	Пострадавшим оказана помощь, убитые направлены в морг.
	Ушаковская 11	1 артснаряд во дворе конбазы. Осколками пробита стена конторы. Пострадавших: ранен — 1 человек.	16.15	Звено МСК 14 уч-ка.	16.20	16.25	Пострадавшим оказана помощь.
	Новосивковская 16–20	3 артснаряда на пустыре.	16.20				
	Новосивковская 2/4	1 артснаряд. Пострадавших: ранено — 3 человека.	16.20	Машина Скорой помощи.		16.25	Пострадавшим оказана помощь, отправлены в больницу.
	Михайловская 4.	1 артснаряд. Пробита крыша, поврежден водопровод. Пострадавших нет.	16.35	Бригада Ленводопровода.	16.40	17.00	Водопровод перекрыт.
	Новосивковская 10	2 артснаряда в траншею. Пострадавших нет.	16.40				
	Ул. Стачек 52/54	2 артснаряда. Пробита крыша, в квартире обвалилась штукатурка. Пострадавших: ранено — 2 человека.	16.35	Группа самозащиты, Скорая помощь.	16.38	16.40	Пострадавшим оказана помощь, отправлены в больницу.
	Балтийская 64.	2 артснаряда во дворе. Разрушений и пострадавших нет.	16.35				
	Михайловский пер. 4	7 артснарядов во дворе склада АТУЛ. Разрушений и пострадавших нет.	16.35				
	Ул. Калинина 4-а	1 артснаряд пробил стену барака №14. Пострадавших нет.	16.35				
	Ул. Швецова 38	1 артснаряд пробил крышу и чердачное перекрытие склада Промутиль. Пострадавших нет.	16.35				
	Ул. Стачек 85 Ул. Якубениса, Выгодско-Ямская Слобода. (территория воинской части)	8 артснарядов.	23.35 – 23.54				
		Всего по Кировскому району: Артснарядов — 52 Пострадавших: ранено — 25 человек Убито — 15 чел. Ранена 1 лошадь.					
2.	КРАСНОГВАРДЕЙСКИЙ РАЙОН						
	Менделеевская ул. 1/3 З-д им. МОПРа	4 артснаряда шрапнельного типа. Разрушение склада. Пострадавших: ранен — 1 человек.	9.00	Звено МСК 21 уч-ка	9.15	9.25	Пострадавшему оказана помощь.

	Чугунная ул. 2 З-д №380	6 артснарядов шрапнельного типа. Разрушений нет. Убита 1 лошадь.	9.10	Объектовые формирования.			
	Чугунная ул. 14 З-д №77	3 артснаряда шрапнельного типа. Пострадавших: ранен — 1 человек.	9.15	–II–	9.18	9.21	Пострадавшему оказана помощь.
	Лабораторная ул. 26	5 артснарядов у дома. Выбиты стекла. Пострадавших нет.	9.20				
	Политехническая ул. 17	8 артснарядов у дома. Разрушений и пострадавших нет.	9.25				
	Ул. Комсомола 1/3 З-д №7	14 артснарядов частично шрапнельного типа. Разрушение здания яслей. Пострадавших: ранено — 2 человека Убито — 3 чел.	17.50	Объектовые формирования.	17.52	18.15	Пострадавшим оказана помощь.
	Нижегородская 7	4 артснаряда шрапнельного типа. Разрушений нет. Пострадавших: ранен — 1 человек.	17.50	Скорая помощь.	18.00	18.10	–II–
	Ул. Михайлова 12	11 артснарядов шрапнельного типа. Повреждена крыша. Пострадавших нет.	17.55				
	Финляндский вокзал.	6 артснарядов шрапнельного типа. Пострадавших: ранено — 4 человека.	17.55	Объектовые формирования.	17.58	18.05	Пострадавшим оказана помощь.
	Лабораторный пер. Склад НКО 75	8 артснарядов. Пострадавших: ранено — 3 человека Убит — 1 чел.	18.10	–II–	18.12	18.20	–II–
	Европейская ул.	8 артснарядов. Пострадавших: ранено — 2 человека.	18.20	Звено МСК 21 уч-ка	18.20	18.40	Пострадавшим оказана помощь.
		Всего по Красногвардейскому району: Артснарядов — 77 Пострадавших: ранено — 12 человек Убито — 4 человека. Убита 1 лошадь.					
3.	ЛЕНИНСКИЙ РАЙОН						
	На территории района: Софийская ул 2, 3, 7, Пр. Газа 40, Бумажный 16, Нарвский 23, Ул. Розенштейна 19, 32, 35, 37, 39, Балтийский вокзал — товарная, Шинный завод, Обводный 159, Пр. Газа 43–45, Обводный 163, Шкапина 47	31 артиллерийский снаряд. Разрушений нет. Пострадавших: ранено — 28 человек, убито — 4 человека.	16.10 До 18.25	Группы самозащиты жилых домов, команды объектов и мед. сан. команда участка.	16.15	16.35	Пострадавшим оказана помощь.
	Галошный завод — Обводный 136	3 артиллерийских снаряда — Перебита труба над виадуком. Возник пожар в модельной мастерской и крыши арки. Пострадавших: ранено — 10 человек Убито — 4 человека.	16.10	Объектовые команды 2 автонасоса ВГПК.	16.15	16.55	Пострадавшим оказана помощь. Пожар ликвидирован.
	Ул. Шкапина 42 и 30	2 артиллерийских снаряда. Разбита крыша дома № 30. Пострадавших нет.	16.10				

	На территории района	5 артиллерийских снарядов. Разрушения: Поврежден дом №115 по Обводному Каналу. Разбита труба центрального отопления в д. №9 по Сутугиной ул. Пробита крыша дома №28 по пр. Газа и 145 по Обводному. Пострадавших: ранено — 5 человек	16.15 До 16.20	Группы самозащиты жилых домов и звенья Красного Креста.	16.15	16.30	Пострадавшим оказана помощь.
	Обводный 138 Завод РТИ	13 артиллерийских снарядов, из них 6 в угольный склад. Разрушения: Пробиты перекрытия в заводских корпусах 80, 88, 95, 101, 110. Разбита транзитная канавная магистраль. Разбита сплинкерная система Разбит воздухосборник Повреждена вентиляция и связь. Пострадавших: ранено — 10 человек Убит — 1 человек.	16.25	Объектовые команды	16.25		Помощь пострадавшим оказана. Продолжаются ремонтно-восстановительные работы.
	Ул. Шкапина 47 — Холодильник №4	6 артиллерийских снарядов. Разрушений нет. Пострадавших: ранено — 5 человек	16.25	Объектовые команды	16.25	17.00	Помощь пострадавшим оказана.
		Всего по Ленинскому району: Артиллерийских снарядов — 60 Пострадавших: ранено — 58 человек Убито — 9 человек.					
4.	МОСКОВСКИЙ РАЙОН						
	На территории района	25 артиллерийских снарядов. Разрушения: Пробита крыша д. №104 по Международному пр. Пробита крыша д. №114 по Международному пр. Пробита стена дома, поврежден тролл. путь и троллейбусная линия у дома №87 по Международному пр. Пострадавших: ранено — 29 человек Убито — 7 человек.	12.10 До 17.05	Группы самозащиты жилых домов, объектовые команды. Скорая помощь Медсанкоманда участка и районный подрывной взвод.	12.15		Пострадавшим оказана помощь. Продолжаются восстановительные работы и работы по извлечению неразорвавшихся снарядов.
	Заставская 15, Ф-ка «Скороход»	4 артиллерийских снаряда. Пробита стена и 3 перекрытия. Пострадавших: ранено — 6 человек Убито — 2 человека.	12.10	Объектовые команды	12.15	12.45	Пострадавшим оказана помощь. Восстановительные работы продолжаются.
	Международный 97, Спец. картонная фабрика	2 артиллерийских снаряда. Повреждены 2 комнаты лаборатории, телефонная станция, разрушен потолок механической мастерской. Пострадавших: ранено — 13 человек Убито — 3 человека.	12.21	Объектовые команды Отделение Мед. Сан. команды 12 уч.	12.25		Помощь пострадавшим оказана. Восстановительные работы продолжаются.
	4-й Овощекомбинат	20 артиллерийских снарядов. Незначительно повреждены надворные постройки. Пострадавших: ранено — 5 человек Убит — 1 человек.	12.00 До 12.10	Объектовые команды	12.05	12.25	Помощь пострадавшим оказана.
	Ф-ка Прол. Победа №2, Зав. Строймеханизация, военный склад	6 артиллерийских снарядов. Разрушений нет. Пострадавших: ранено — 1 человек Убито — 1 человек.	12.54 До 15.50	Объектовые команды	12.55		Помощь раненому оказана.

	Ломаная ул. д. 8 ФЗУ ф-ки Скороход	5 артиллерийских снарядов. Пробито перекрытие, стена, обвалился потолок в столовой. Обрушились перегородки. Пострадавших: ранено — 11 человек Убито — 2 человека.	12.54 До 13.40	Отделение МСК 12 уч. и Скорая помощь.	12.57		Помощь пострадавшим оказана. Продолжаются восстановительные работы.
	Черниговский холодильник	2 артиллерийских снаряда — в здание штаба МПВО. Пробита стена, оборвана связь. Пострадавших: ранено — 4 человека.	15.50	Объектовые команды	15.55	16.15	
	Зав. Карпова — Лиговская 283	2 артиллерийских снаряда. Пробита крыша и стена желатинового цеха. Пострадавших нет.	15.55				
		Всего по Московскому району: Артиллерийских снарядов — 66 Из них — 3 не разорвалось. Пострадавших: ранено — 69 человек Убито — 18 <нрзб.> человек.					
5.	ФРУНЗЕНСКИЙ РАЙОН						
	На территории района на ул. Малодетскосельской, Можайской, Подольской, Бронницкой	9 артиллерийских снарядов. Разрушения: Пробита стена жилого дома №23 по Можайской ул. Сорвана крыша и пробит дымоход в доме №39 по Можайской ул. Пробита стена и разрушена квартира №14 в д. №24 по Мало-Детскосельскому пр. Пострадавших: ранено — 40 человек Убито — 2 человека.	16.10 До 17.05	Группы самозащиты жилых домов, Отделение дружины Кр. Креста.			
6.	ВОЛОДАРСКИЙ РАЙОН						
	Белевское поле, Еврейское кладбище и пр. Александровской фермы	40 артиллерийских снарядов. Разрушений и пострадавших нет. Часть артснарядов не взорвалась.	10.10	Воинские части и районный подрывной взвод.	10.15		Продолжаются работы по извлечению неразорвавшихся снарядов.
	Металлокомбинат	1 артиллерийский снаряд. Разрушений и пострадавших нет.	11.30				
		Всего по Володарскому району: Артиллерийских снарядов — 41 Пострадавших —					
7.	ДЗЕРЖИНСКИЙ РАЙОН						
	Водопроводный, 2	3 артиллерийских снаряда. Разрушений и пострадавших нет.	18.23				
8.	ВЫБОРГСКИЙ РАЙОН						
	Пр. К. Маркса 84	1 артиллерийский снаряд — невзорвавшийся.	17.15	Районный подрывной взвод.			
		ВСЕГО ПО ГОРОДУ ЛЕНИНГРАДУ за 8 ноября 1941 года: Артиллерийских снарядов — 309 Пострадавших: ранено — 204 человека Убито — 45 человек. Противником применялись артиллерийские снаряды калибра 3 и 6 дюймов.					

		Для уменьшения потерь среди населения штабом города останавливалось движение: В Московском районе 2 раза общей продолжительностью 2 часа 59 мин. В Кировском районе 1 раз общей продолжительностью 1 час 27 мин. В Ленинском районе 1 раз общей продолжительностью 1 час 20 мин. В РЕЗУЛЬТАТЕ ВОЗДУШНОГО НАЛЕТА ИМЕЛИСЬ ПОРАЖЕНИЯ:					
1.	ПЕТРОГРАДСКИЙ РАЙОН						
	Петрокрепость, корп. 4	4 фугасные бомбы, из них 1 замедленного действия не разорвалась. Разрушен склад корпуса №4 и угол здания ремонтной мастерской. Воронка на площадке у гаража. Возник пожар в складе резины и горючей смеси в складе. Пострадавших: ранено — 4 человека. Через 1.45 м. бомба замедленного действия взорвалась, незначительное разрушение мастерских. Пострадавших нет.	18.45 20.30	2 отделение 10 ГПК, Отд. МСК, взвод АВК 29 участка и войсковая часть.	18.50		Пострадавшим оказана помощь. Пожар ликвидирован. Разборка завала продолжается.
2.	КУЙБЫШЕВСКИЙ РАЙОН						
	Ул. 3-го июля 23	2 фугасные бомбы против дома. Разрушен трамвайный путь, контактная сеть. Частично разрушен каменный забор и одноэтажные перекрытия. Перебит подземный телефонный кабель. Поврежден в 2-х местах мостовой покров. Пострадавших: ранено — 35 человек Убито — 2 чел.	17.02	2 отделения АВК, Отделение МСК, Отдел. дружины РОКК 27 уч., МСК объекта Горфо, санпосты домов, бригада Лентрамвая.	17.10	23.10	Пострадавшим оказана помощь. Контактная сеть и трам. путь восстановлены. Завал расчищен.
	Пр. 25 Октября, угол наб. Фонтанки	Осколком зенитного снаряда ранен 1 человек.	18.50	Санпост жилдома	18.53	18.57	Пострадавшему оказана первая помощь и направлен в поликлинику.
		Всего по Куйбышевскому району: Сброшено фугасных бомб — 2 Пострадавших: ранено — 36 чел. Убито — 2 чел.					
3.	ВЫБОРГСКИЙ РАЙОН						
	Шикановская <нрзб> ул. 7	6 фугасных бомб, из них 5 на пустыре. Повреждена веранда жилого дома №7. Пострадавших: ранен — 1 чел.	16.58	2 звена МСК 19 уч-ка	17.15	18.10	Пострадавшему оказана помощь.
4.	ВАСИЛЕОСТРОВСКИЙ РАЙОН						
	Остров Декабристов, Стадион КИМА и склад угля и дров	3 фугасные бомбы, из них 1 не взорвалась. Разрушений и пострадавших нет.	17.00	Милиция, отделение РПВ.	17.10	17.25	Произведена разведка и оцепление места нахождения неразорвавшейся бомбы.

5.	КРАСНОГВАРДЕЙСКИЙ РАЙОН						
	Свердловская наб. 21 Зав. 371 Ул. Жукова 9, завод К-4	3 фугасные бомбы. Частично разрушен цех № 7. Пострадавших нет. 2 фугасные бомбы. Разрушен химический цех. Пострадавших: ранено — 6 чел. Убито — 2 чел.	16.39 16.39	Объектовые формирования. Взвод АВК, отд. МСК 21 участка и силы (Обрыв записи. — Прим. сост.)	16.42 16.58		Восстановительные работы продолжаются. Пострадавшим оказана помощь. Спасательные работы продолжаются.
	Морзавина <нрзб> 13	1 фугасная бомба. Разрушен сарай. Пострадавших нет.	16.39	Дозор разведка			
	Ключевая ул. 18	2 фугасные бомбы. Разрушен жилой дом. Завал бомбоубежища. Пострадавших: ранено — 19 чел. Убито — 2 чел.	16.55	Отд. АВК, 2 звена МСК, 2 звена РОКК 21 уч., 2 отд. дегаз. команды 22 уч., Взвод АВК 26 уч.	17.10		Пострадавшим оказана помощь. Спасательные работы продолжаются.
	Пр. Ленина 19 Детские ясли	2 фугасные бомбы. Дом разрушен. Пострадавших: убит — 1 чел.	16.55	Отд. МСК, отд. ДК 22 участка.	17.17	18.45	Произведена разборка завала, извлечено 30 чел. детей.
	Пр. Мечникова 5	1 фугасная бомба, частично разрушен жилой дом. Пострадавших: ранено — 3 чел.	16.55	Отд. АВК, звено МСК 22 участка.	17.17	18.25	Пострадавшим оказана помощь.
		Всего по Красногвардейскому району: Сброшено фугасных бомб — 11 Пострадавших: ранено — 25 чел. Убито — 6 чел.					
6.	ОКТЯБРЬСКИЙ РАЙОН						
	Кан. Грибоедова 79	1 фугасная бомба. Разрушена прачечная. Пострадавших нет.	17.05				
	Пр. Майорова 26 Жилой дом	2 фугасные бомбы, от одной из них воронка у ворот дома. Частично разрушена лицевая часть флигеля, вторая бомба — во дворе дома образовала воронку диам. 10 на 12 метров, разрушила 3-х этажный жилой флигель, выбила стену соседнего дома. Разрушила 4 этажа дома №52 по ул. Плеханова. Против дома № 24 — 28 по пр. Майорова повреждены трамвайные провода.	17.05	Взвод АВК 2 участка, –II– –II– 35 участка, Отд. АВК 1 участка 50 человек, 4 полка ПВО 60 человек из батальона выздоравливающих. 2 взвода МСК 2 участка, Взвод МСК 35 участка, дружина Кр. Креста, Скорая помощь, Медперсонал поликлиники № 27	17.10		Пострадавшим оказана помощь. Частично произведена разборка завалов. Работы продолжаются.
	Ул. Плеханова, против дома № 48	1 фугасная бомба — на улице. Разрушена частично лицевая часть дома. Разрушены трамвайные пути и водопровод. Пострадавших: по двум очагам: ранено — 104 чел. Убито — 29 чел.					
		Всего по Октябрьскому району: фугасных бомб — 4 Пострадавших: ранено — 104 чел. Убито — 29 чел.					
7.	ПРИМОРСКИЙ РАЙОН						
	Склад лесоматериалов завода № 5 Петровская коса	1 фугасная бомба. Разрушена контора склада. Повреждена 6 дм. городская водопроводная магистраль и осветительная линия. Пострадавших: ранено — 11 чел. Убито — 2 чел.	16.57	2 звена МСК 34 участка и объектовые команды, гор. водопр. бригада.	17.33	19.00	Пострадавшим оказана помощь. Восстановительные работы продолжаются.

	Строительство стадиона им. Кирова	5 фугасных бомб — на пустыре. Разрушений и пострадавших нет.	17.01				
		Всего по Приморскому району: фугасных бомб — 6 Пострадавших: ранено — 11 чел. Убито — 2 чел.					
8.	ДЗЕРЖИНСКИЙ РАЙОН						
	Моховая 18	1 фугасная бомба. В результате взрыва образовался обвал здания. Пострадавших нет.	16.48	Взвод АВК. 2 звена дружины Кр. Креста. 15 чел. дег. к-ды 6 уч.	16.59		Производятся раскопки завала.
	Пестеля д. 9 и 11	2 фугасные бомбы. Обвал части здания №11 и разрушение дома №9. Пострадавших: ранено — 2 чел. Убит — 1 чел.	16.45	Взвод АВК и взвод МСК 5 участка. 1 авар.восст.полк	16.52		Пострадавшим оказана помощь. Продолжаются работы.
	Пр. Володарского 15	1 фугасная бомба. Разрушена часть 5 этажного флигеля во дворе. Возник пожар. Пострадавших: ранено — 22 чел. Убит — 1 чел.	16.50	АВК 7 уч. 21 чел. МСК –II– 28 чел. Группа самозащиты жилого дома. 12 автоходов ГПК и УПК 4 мехлестницы	17.24		Пострадавшим оказана помощь. Пожар ликвидирован. Продолжаются спасательные работы.
	Гагаринская 26/8	2 фугасные бомбы. — неразорвавшихся. Одна в 250, другая в 1000 кгр. Пострадавших: ранено — 7 чел. Убит — 1 чел.	16.50	Группы самозащиты жилдомов и милиция, районный подрывной взвод и инструктор городского подрывного взвода.	17.24	9.11 7.00	Бомбы разряжены.
		Всего по Дзержинскому району: фугасных бомб — 6 Пострадавших: ранено — 31 чел. Убито — 3 чел.					
9.	ФРУНЗЕНСКИЙ РАЙОН						
	Апраксин Двор Садовая линия	4 фугасные бомбы, из них одна неразорвавшаяся. Разрушен универмаг №1 — перегородки перекрытия с обрушением внутрь здания. Пострадавших: раненых — 19 чел. Убитых — 3 чел.	17.02	Объектовые команды Апраксиного двора, АВК и МСК 38 уч-ка и 4 полк ПВО.	17.12		Помощь пострадавшим оказана. Работы продолжаются.
	Коломенская 30	2 фугасные бомбы — из них одна неразорвавшаяся. Разрушен 4 этажный жилой дом. Возник пожар. Пострадавших: раненых — 63 чел. Убитых — 5 чел.	16.55	Медсанкоманда 4 уч. Дружина Кр. Креста и 1 аварийно-восстанов. полк, районный подрывной взвод.	17.05		
	Коломенская 33	1 фугасная бомба замедленного действия — во дворе жилого дома. Пострадавших нет.	17.29	Отдел. районного подрывного взвода.	17.28		Бомба взорвалась в 22.43
	Лиговская 99	1 фугасная бомба. Разрушен 3 этажный флигель во дворе. Пострадавших: ранен — 11 чел. Убито — 2 чел.	17.05	Отделение АВК, Взвод мед.сан.команды.	17.15		Помощь пострадавшим оказана. Продолжаются работы.

	Лиговская 58–55 — у завода им. 2 Пятилетки	1 фугасная бомба у проходной к-ры завода им. 2 пятилетки. Разрушена проходная. Поврежден водопровод. Пострадавших: раненых — 11 чел. Убитых — 2 чел.	17.15	Отдел. АВК, Взвод дегазкоманды и мед. сан.отдел. 4 уч-ка, Объектовые команды, Гор. бригада водопроводчиков.	17.27		Помощь пострадавшим оказана. Вода перекрыта. Работы продолжаются.
		Во время работы на заводе им. 2-й Пятилетки от взрыва ацетилена пострадали бойцы дегазкоманды 4 уч. Убит боец КЛОКОВ. Пострадавших: ранены — бойцы ЗАРЕЦКИЙ ДМИТРИЕВ СЕМЕНОВ					
		Всего по Фрунзенскому району: фугасных бомб — 9 Пострадавших: ранено — 94 чел. Убито — 12 чел.					
10.	СМОЛЬНИНСКИЙ РАЙОН						
	Миргородская д. 8 (жилой дом)	3 фугасные бомбы, из коих: от двух разрушена внутренняя часть 3-х этаж. дома. Стены дома имеют большие трещины. От третьей бомбы воронка внутри двора. Пострадавших: Убито — 1 чел. ранено — 11 чел.	16.42	1 отд. МСК уч. 1 взвод АВК 8 уч.	17.02 17.05	19.05	Работы продолжаются. Производятся раскопки завала с извлечением пострадавших, которым оказана помощь.
	Тележная ул. 9	1 фугасная бомба во дворе у склада, разрушен частично покров двора. Пострадавших нет.	16.42				
	Миргородская ул. 1-а (Молочный завод №2)	2 фугасные бомбы, из коих одной разрушена деревянная проходная. Второй частично повреждены каменный жилдом и часть бензоколонки. Возник пожар от повреждения топившейся печи в жилом доме, подвергшийся частичному разрушению. Пострадавших: ранено — 2 чел.	16.43	1 отд. МСК 8 уч. 1 отд. АВК 9 уч. 2 отд. УПК 8 уч. 1 отд. 7 ГПК.	16.50 16.55 17.00 17.03	18.02 19.10 Раб. прод.	Производится частичная разборка завала с извлечением пострадавших, которым оказана помощь. Пожар ликвидирован.
	Московская Товарная	3 фугасные бомбы, из коих от одной частично разрушено 3 пути у корпуса №3. От второй бомбы частично разрушена 13-я кладовая 2-го корпуса. Третья сделала воронку на пустыре. Пострадавших нет.	16.42	Силы МПВО Окт. ж.д.	16.49	Раб. прод.	Расчистка завала и восстановление поврежденных путей.
	Миргородская ул. 3 (б-ца им. Боткина)	1 фугасная бомба у 18 отделения. Разрушений и пострадавших нет. Предполагавшиеся неразорвавшиеся бомбы на территории больницы одна по Миргородской ул. разведкой не подтвердились.	16.43	1 отд. подрывного взвода района.	17.15	17.53	Произведена разведка предполагавшихся неразорвавшихся бомб.
	Московская — Товарная	Предполагается падение 2-х неразорвавшихся фугасных бомб, против 3-го корпуса на четвертом пути. Разрушений и пострадавших нет.	17.08	Дозор общей разведки.	19.15	19.25	Произведена разведка места падения бомбы.

	Обводный канал, 19 (госпиталь военведа)	3 фугасные бомбы, из коих: одна ударилась о стену здания госпиталя, в результате взрыва стена с 1-го по 2-й этаж включительно разрушена. Имеются пострадавшие, количество которых госпиталь не сообщает. Две остальные бомбы разорвались на территории госпиталя. Разрушений и пострадавших от них нет. В 19.20 возник пожар, причина — воспламенение проводов. После того как был сбит огонь в 21.55 команды 23 ГПК вошла вовнутрь здания для осмотра, в это время произошел обвал внутренней стены, в результате чего пострадали из 23 ГПК. Ранено — 6 чел. Убит — 1 чел.	17.08	МСК 9-го участка 1 взвод АВК 9 уч-ка Саперный батальон 4-го полка 2 отд. УПК 9 уч. и гор.пожарные части.	17.10 17.25 17.32 19.06	Раб. прод.	Раскопка завала с извлечением и эвакуацией пострадавших. Пожар ликвидирован.
	Обводный кан. 17 (Госпиталь МПВО №103)	2 фугасные бомбы, из коих: одна разорвалась внутри госпиталя. Частично повреждено помещение кладовой и внутренний водопровод. Вторая бомба в помещении сарая во дворе неразорвавшаяся.	17.08	Силы госпиталя и 1 отд. АВК 9 уч-ка.	17.11 17.15	17.24	Произведено перекрытие внутреннего водопровода и оцепление неразорвавшейся бомбы. Разведка места падения бомбы производится с утра 9 ноября 1941 г.
		Всего по Смольнинскому району: фугасных бомб — 18 Пострадавших: ранено — 20 чел. Убито — 2 чел.					
		ВСЕГО ПО ГОРОДУ ЛЕНИНГРАДУ ЗА 8 НОЯБРЯ 1941 года. ПРИ ВОЗДУШНОМ НАПАДЕНИИ: Фугасных бомб — 69 Пострадавших: раненых — 326 чел. Убитых — 56 чел. ВСЕГО ОТ АРТИЛЛЕРИЙСКОГО ОБСТРЕЛА И ВОЗДУШНОГО НАПАДЕНИЯ за 8 НОЯБРЯ 1941 года. Артиллерийский снарядов — 309 Фугасных бомб — 69 Пострадавших: раненых — 530 чел. Убитых — 102 чел. 9 НОЯБРЯ 1941 года с 0 до 9.00 ВОЗДУШНОГО НАПАДЕНИЯ И АРТИЛЛЕРИЙСКОГО ОБСТРЕЛА НЕ БЫЛО.					

Оперативная сводка закончена составлением к 10.00 9.11.41 г.

НАЧАЛЬНИК ШТАБА МПВО гор. ЛЕНИНГРАДА МАЙОР /ТРЕГУБОВ/

ВОЕНКОМ ШТАБА МПВО гор. ЛЕНИНГРАДА /ЧЕПУРИН/

НАЧАЛЬНИК 1-ГО ОТДЕЛА КАПИТАН /МИХАЙЛОВ/

Отпечатано 6 экз. Разослано по списку. 9.11.41 г. / ок

Мэри Рид,
американская журналистка:

6 ноября. 07.30. Сталин выступает на юбилейном совещании ко Дню Октября в Моссовете — очень ровный голос. 4 ½ миллиона потерь у врага. Так они долго не протянут.
(Полностью слова [Сталина] разобрать сложно).

Факт, что Советский Союз устоял и сплотил ряды, означает, что из двух сторон Советский Союз сильнее. У Красной Армии всего 4 ½ месяца опыта боевых действий по сравнению с немецкой армией. Красная Армия оказалась сильнее, чем ожидалось, а немецкая — слабее. (Сигнал воздушной тревоги). Впервые радио продолжает вещание во время тревоги. Сильные помехи, немцы перехватили волну и очень сложно понять слова. Сталин заканчивает речь. Бурные овации и аплодисменты всё время.
Приятно слышать, как они в конце поют «Интернационал».

7 ноября. 8.20 утра. Когда я накрывала голову подушкой, чтобы не слышать всего этого, или же скорее приглушить оглушительные звуки бомбёжки и рёв самолётов, которые пролетают над тобой и заставляют тебя думать, что это конец, я представляла себе жизнь после войны, когда все будут счастливы, будет яркий свет, милые кафе, люди будут хорошо одеваться, петь, танцевать, писать картины, заниматься любимым делом. Мне было радостно видеть жизнь такими глазами, думать, что она настанет, неважно, буду ли я в ней или нет…

…Люди страдают от бомбёжек, от обстрелов, от голода или холода, от необычайных лишений…

9 ноября, 4.30 утра. Это было самое трагичное, но и самое волнующее 7 ноября, которое я встретила здесь. Вопреки угрозам Гитлера взять Москву, в тот день правительство собралось вокруг Сталина на Красной площади, а Красная Армия прошла парадом с 200 танками и колоннами вооружённых рабочих. Так вы разделили наше правительство, или нет, старые твари? Да ну? А мистер Филиппов мне говорил две недели назад, что в Москве уже идут уличные бои. И речь Сталина на Красной площади была гораздо лучше, чем речь накануне перед депутатами Моссовета. Он не пытался снова сказать, что у нас только 350 000 убитых. Это звучало не очень хорошо после того, как его официальный представитель Лозовский сообщил корреспондентам, что при захвате Киева погиб не миллион русских, как сообщалось, а только треть от этого числа. Сильная, ясная речь, полная уверенности — речь, которую народ «жаждал», как было сказано в радиокомментарии. Это был возникший из тишины голос, он наконец принёс народу уверенность и понимание.

10 ноября, 1.30 утра.
…
Я могу лишь писать репортажи из своей спальни, на улице артобстрел. Но я могу лежать в кровати и слушать трансляцию парада с Красной площади и знать, что моя партия снова едина и мы не будем разбиты. Но тот день в Ленинграде был напряжённым, дальнобойные орудия били по городу весь день, и разрывы шли каждую минуту, ближе, чем когда-либо раньше, бомбёжка была такая, как будто не мы, а они ведут великое наступление, и сквозь всё это — праздничное пение по радио на полную громкость — приподнятое настроение заслонило даже все ужасы вторжения.

А в Куйбышеве, новой резиденции нашего правительства состоялся ещё один парад, его принимал Ворошилов — Красная Армия маршировала перед ЦК и иностранными дипломатами. Я рада, что Каганович и Берия остались в Москве со Сталиным.
Нет — немцы не добились своего. Ни под Москвой, ни под Ленинградом. Сегодня вечером орудия бьют вдалеке, и кажется, что всё стабилизируется.

► Улица Коломенская, дом 30.
9 ноября 1941 года.
16.55.
2 фугасные бомбы, из них одна неразорвавшаяся. Разрушен четырехэтажный жилой дом. Возник пожар. Ранено 63 человека. Убито 5 человек.



1-ый отдел
10 ноября 1941 г.
исх. №953 / сс

РАССЕКРЕЧЕНО
СОВ. СЕКРЕТНО
Экз. №6

ЧЛЕНУ ВОЕННОГО СОВЕТА СЕКРЕТАРЮ ЦК ВКП(б) тов. ЖДАНОВУ.
ЧЛЕНУ ВОЕННОГО СОВЕТА ЛФ СЕКРЕТАРЮ ЛЕНИНГРАДСКОГО ГОРКОМА ВКП /б/ тов. КУЗНЕЦОВУ.
ПРЕДСЕДАТЕЛЮ ИСПОЛКОМА ЛЕНГОРСОВЕТА ДЕПУТАТОВ ТРУДЯЩИХСЯ т. ПОПКОВУ
НАЧАЛЬНИКУ УПРАВЛЕНИЯ НКВД ЛО — КОМИССАРУ ГОСБЕЗОПАСНОСТИ 3-го РАНГА тов. КУБАТКИНУ.
НАЧАЛЬНИКУ ПВО ЛФ Генерал-майору КРЮКОВУ.
Представляю оперативную сводку № 75 о результатах артиллерийского обстрела и воздушного налета противника на город Ленинград к 10.00 10 ноября 1941 г.
ПРИЛОЖЕНИЕ: Упомянутое на « 8 « листах.
НАЧАЛЬНИК МЕСТНОЙ ПВО ЛЕНИНГРАДА — ПОЛКОВНИК /ЛАГУТКИН/
Отпечат. 6 экз. разослано по списку экз. № 6 — в дело. 10.11.41 г. / ое.

ОПЕРАТИВНАЯ СВОДКА № 75
ШТАБА МЕСТНОЙ ПРОТИВОВОЗДУШНОЙ ОБОРОНЫ ГОРОДА ЛЕНИНГРАДА
О РЕЗУЛЬТАТАХ АРТИЛЛЕРИЙСКОГО ОБСТРЕЛА И ВОЗДУШНОГО НАПАДЕНИЯ. К 10.00 10 НОЯБРЯ 1941 Г.

№№ п/п	Места и очаги поражения	Характер и размеры поражения и разрушения	Время обнаружения	Наименование сил и средств, введенных для ликвидации поражения	Время		Что сделано по ликвидации поражений
					ввода подразделений	окончания работ	
1	2	3	4	5	6	7	8
		9 ноября 1941 года артиллерийскому обстрелу подверглись районы: Ленинский, Кировский, Петроградский и Московский в период с 11.50 до 21.15 и бомбардировке с воздуха — Куйбышевский, Фрунзенский и Приморский районы по сигналу «ВТ» 15.36. В результате артиллерийского обстрела в городе образовались очаги поражения:					
1.	ЛЕНИНСКИЙ РАЙОН						
	Обводный канал 132	3 артснаряда, один из них разорвался в квартире 5-го этажа. Пострадавших: ранено — 3 человека Убито — 3 человека	12.00	2 звена МСК 13 уч-ка	12.10	12.40	Пострадавшим оказана помощь.
	10-я Красноармейская ул. д. 13 и 22	3 артснаряда, один из них пробил стену д. №13, два других снаряда упали во дворе дома №22. Пострадавших нет.	12.05				
	Дровяная ул. 7-а	2 артснаряда — один во дворе школы и один на Дровяной ул. — попал в баррикаду, частично ее разрушив. Пострадавших: ранено — 3 человека.	12.05	Группа самозащиты домохозяйства.	12.10	12.30	Пострадавшим оказана помощь.

	6-я Красноармейская ул. д. №83	1 артснаряд в фасад дома — 1-ый этаж. Пострадавших: ранено — 2 человека.	12.15	Группа самозащиты домохозяйства.	12.20	12.30	Пострадавшим оказана помощь.
	Фонтанка, 122	1 артснаряд на мостовой. Повреждены трамвайные провода и один вагон. Пострадавших: ранено — 3 человек Убит — 1 человек.	12.35	2 звена МСК 3 уч-ка.	12.20	12.45	Пострадавшим оказана помощь.
	Фонтанка 126, 132	2 артснаряда, один из них в дворовом садике дома №132 — не разорвался и другой в 6-й этаж дома №126 — в пустой квартире. Пострадавших нет.	12.30	Отделение подрывного взвода.	12.35		Извлечение и разрядка артснаряда продолжается.
	9-я Красноармейская ул. №15	1 артснаряд разорвался в квартире, пробил торцовую стену. Пострадавших: ранен — 1 человек.	12.35	1 Звено МСК 3 уч-ка. Дозор РВК –II–	12.40	13.10	Пострадавшему оказана помощь.
	Обводный канал 138 Завод РТИ.	5 артснарядов на территории завода, из них два не разорвались, пробита крыша здания заводоуправления. Пострадавших нет.	12.35	Объектовые команды. Отделение РПВ	12.40		Работы по разрядке снарядов продолжаются.
	Приютская ул. 1, 3	2 артснаряда, один из них на чердаке дома и другой во дворе дома — оба не разорвались. Пострадавших нет.	12.35	Отделение РПВ	12.45		–II–
	Ул. Шкапина 17, 27, 39	3 артснаряда — один из них не разорвался. Пострадавших: ранен — 1 чел.	15.50	Группа самозащиты домохозяйства.	16.00	16.10	Пострадавшему оказана помощь.
	Ул. Розенштейна, 1, 5, 19, 26 и 34 Регенератный завод	5 артснарядов — один из них в доме №34 на чердаке — пробита крыша. Пробит осколками резервуар емкостью 60 куб. метр. воды (ул. Розенштейна, 19) Пострадавших: ранен — 1 человек. Убит — 1 человек.	15.58	Объектовые команды.	16.00	16.30	Пострадавшим оказана помощь. Восстановительные работы продолжаются.
	Нарвский пр. 16, 18, 23, 25, 27 и 29	10 артснарядов — пробита стена между 5 и 6 этажами д. №16. Разрушена квартира 1-го этажа д. 18. Пробита крыша и перекрытие, разрушено 3 квартиры д.№25. Обвалился дом №23. Образовался завал. Пострадавших: ранено — 8 человек. Убито — 5 человек. Из них извлечено из под завала: раненых — 3 человека. Убитых — 2 человека.	16.05	Взвод АВК 13 уч-ка, 2 отделен. МСК 13 уч. Скорая помощь.	16.10	16.40	Пострадавшим оказана помощь. Работы по разборке завала продолжаются.
	Сутугина ул. 6/8 Стадион «Каучук»	15 артснарядов на территории стадиона и учебного пункта РВК. Разрушена часть помещения учебного пункта. Пострадавших: ранено — 5 человек. Убито — 6 человек.					
	Пр. Кр. Командиров 5, Обводный канал, 130, Галошный завод, Пр. Москвиной, 1, 6, 8, Таракановка угол Обводного, Фонтанка 118, Пр. Огородникова, 4, Фонтанка, 114, 13-я Красноармейская ул. 17-а	13 артснарядов на мостовой, на крыше, на территории рынка. Разрушений нет. Пострадавших нет.	12.05 До 12.40				

		Всего по Ленинскому району: Артиллерийских снарядов — 66 Пострадавших: ранено — 27 человек Убито — 16 чел.					
2.	МОСКОВСКИЙ РАЙОН						
	Строительство Дома Советов	3 артснаряда на крышу. Незначительные повреждения крыши. Порвана связь с вышкой. Пострадавших нет.	11.50	Команда управления 12 участка.	12.20	15.00	Связь восстановлена.
	Мясокомбинат — Средн. Рогатка	3 артснаряда. Пробоина в цехе колбасного отдела. Пострадавших нет.	20.01				
	Судбастрой — Московское шоссе	3 артснаряда на территории. Поражений нет.	20.40				
		Всего по Московскому району: Артиллерийских снарядов — 9 Пострадавших нет.					
3.	ПЕТРОГРАДСКИЙ РАЙОН						
	Татарский пер. 14	1 артснаряд. Отбит угол дома. Пострадавших нет.	16.39				
	Татарский пер. 3/5 Школа.	1 артснаряд. Разрушен гараж. Поврежден класс и зал. Пожар дровяного сарая. Пострадавших: ранен — 1 человек.	17.00	1 отделение МСК 29 уч. ППП. 1 отдел. АВК УПК — 29	17.10		Пострадавшим оказана помощь. Пожар ликвидирован.
	Ул. Эдиссона, 3, 5, 7	1 артснаряд. Отбит угол здания. Разрушена крыша и чердак. Пострадавших: ранено — 12 человек Убито — 6 чел.	16.45	1 отделение МСК 29 уч. 1 отдел. АВК	16.50		Пострадавшим оказана помощь. Спасательные работы продолжаются.
	Пр. М. Горького, 65	1 артснаряд. Разрушен трамвайный путь. Пострадавших: ранено — 3 человека. Убито — 2 чел.	17.00	1 отделение МСК 29 уч. 1 отдел. АВК	17.10		Пострадавшим оказана помощь. Трамвайный путь восстанавливается.
	Ул. Блохина, 13	1 артснаряд. Разрушен склад. Пострадавших: ранено — 2 человека Убито — 3 чел.	17.00	1 отделение МСК 29 уч.	17.05	17.15	Пострадавшим оказана помощь.
	Горпитомник — пр. Добролюбова.	1 артснаряд на территории Горпитомника. Пострадавших нет.	17.35				
	Парк Ленина	1 артснаряд в щели. Пострадавших: ранено — 3 человека.	17.35	1 отделение МСК 29 уч. Звено РОКК.	17.40		Пострадавшим оказана помощь.
	Ул. Блохина, 17	1 артснаряд. Склад Гороформление (деревянная постройка) разрушен. Пострадавших нет.	17.38				
	Ул. Эдиссона, 14	1 артснаряд. Разрушение 3 и 4 этажей дома. Пострадавших: ранено — 10 человек	16.50	1 отделение МСК 1 –II– АВК Звено РОКК.	17.10		Пострадавшим оказана помощь.
	Пр. Добролюбова, 21, 23	1 артснаряд — на панель. Разрушений и пострадавших нет.	17.05				
	Пр. М.Горького, 47	1 артснаряд. Пробита крыша и перекрытие в квартире 5 этажа. Пострадавших: ранено — 11 человек.	17.05	2 звена РОКК 3 отделения группы самозащиты, 1 взвод АВК 29 уч-ка.	17.10		Пострадавшим оказана помощь. Пострадавшим оказана помощь.

		Всего по Петроградскому району: Артиллерийских снарядов — 11 Пострадавших: ранено — 44 человека Убито — 10 человек.					
4.	КИРОВСКИЙ РАЙОН						
	Ленторгпорт	8 артснарядов в воду и на берег. Поражений и пострадавших нет.	15.22 До 16.50				
	Кировский завод	31 артснаряд. Повреждено: Мостовой кран МХ-18 и ж.д. путь ДМК крыша и водопровод. СКЗ — 20 тонн. кран и жел. дор. кран, паровая магистраль и компрессор. Пострадавших: ранено — 6 человек	15.15 До 21.20	Объектовые команды	15.25		Пострадавшим оказана помощь. Восстановительные работы продолжаются.
	Завод Жданова.	25 артснарядов. Разрушены крыши цеха №3, №6 и разбит ж.д.кран. Пострадавших: ранено — 7 человек Убито — 5 человек.	15.10 до 21.45	Объектовые команды	15.25		–II–
	Площадь Стачек	2 артснаряда. Повреждена стена дома Культуры и 1-й корпус кварт. №131 дома №23. Пострадавших: ранено — 11 человек	12.05 И 16.00	1 отд. МСК 14 уч-ка, 2 звена дружины РОКК.	12.08 16.05	12.20 16.10	Пострадавшим оказана помощь.
	Ушаковская ул. д. 5	2 артснаряда в коридоре общежития 3-го этажа. Пострадавших: ранено — 10 человек Убито — 5 человек.	15.46	МСК 14 участка.	15.50	15.55	–II–
	Новосивковская ул. 9, 10, 11, 17, 19 и 21	7 артснарядов. Порвана телефонная связь. Повреждена крыша в 2-х местах. Пострадавших: ранено — 3 человека.	15.50	Группы самозащиты.	16.00	16.15	–II–
	В 17 домохозяйствах района.	46 артснарядов. Разрушений и пострадавших нет.	12.05 До 18.05				
		Всего по Кировскому району: Артснарядов — 121 Пострадавших: ранено — 37 человек Убито — 10 человек.					
		ВСЕГО ПО ГОРОДУ ЛЕНИНГРАДУ за 9 ноября 1941 года: Артснарядов — 207 Пострадавших: ранено — 108 человек Убито — 36 человек. ИЗВЛЕЧЕНО ИЗ ПОД ЗАВАЛОВ ЗА 8.11.41 г.: Смольнинский район — ул. Слуцкого 11 6/XI убитых — 2 чел. –II– –II– — ул. Слуцкого 29–31 6/XI убитых — 9 чел. Куйбышевский район — ул. Маяковского 4 4/XI убитых — 3 чел. –II– –II– ул. Белинского 3 6/XI убитых — 1 чел. –II– –II– ул. Ракова 15 5/XI убитых — 1 чел. ВСЕГО УБИТЫХ — 16 человек В РЕЗУЛЬТАТЕ ВОЗДУШНОГО НАЛЕТА 9.11.41 г. ОБРАЗОВАЛИСЬ ПОРАЖЕНИЯ:					

1.	ФРУНЗЕНСКИЙ РАЙОН						
	Рузовская ул. д. 5	1 фугасная бомба разорвалась во дворе жилого дома. Разрушен 4-х этажный корпус. Пострадавших: ранено — 5 человек Убито — 2 чел.	16.12	АВК 28 участка, 1 звена МСК 28 участка, Воинская часть — 60 человек.	16.20		Извлеченным пострадавшим оказана помощь. Спасательные работы по освобождению пострадавших из под завала продолжаются.
	Рузовская ул. д. 3	1 фугасная бомба. Пробит 2-х этажный флигель. Повреждены 4 квартиры. Пострадавших: ранен — 1 человек	16.12	Группа самозащиты домохозяйства. Воинская часть — 60 человек.	16.15		Пострадавшим оказана помощь. Восстановительные работы продолжаются.
		Всего по Фрунзенскому району: Сброшено фугасных бомб — 2 Пострадавших: ранено — 6 человек Убито — 2 человека.					
2.	КУЙБЫШЕВСКИЙ РАЙОН						
	Ул. Гоголя 10/8	1 фугасная бомба. Разрушено 4-х этажное каменное здание, граничащее с домом №8 по ул. Гоголя. Возник пожар. Пострадавших: ранено — 11 человек Убито — 5 чел.	15.40	1 взвод АВК 27 уч-ка, ДУПК и ГПК 27 уч-ка, ГПК 5 уч-ка, –II– 20 –II– –II– 37 –II– Дружина РОКК, Формирования 4 полка НКВД, Скорая помощь.	15.58		Пострадавшим оказана помощь. Пожар ликвидирован. Саперно-спасательные работы по извлечению пострадавших из под завала продолжаются.
3.	ПРИМОРСКИЙ РАЙОН						
	Средняя Невка	1 фугасная бомба. Поражений нет.	16.12				
		ВСЕГО ПО ГОРОДУ ЛЕНИНГРАДУ ЗА 9 НОЯБРЯ 1941 года. ПРИ ВОЗДУШНОМ НАПАДЕНИИ: Фугасных бомб — 4 Пострадавших: ранено — 17 чел. Убито — 7 чел. ВСЕГО ОТ АРТИЛЛЕРИЙСКОГО ОБСТРЕЛА И ВОЗДУШНОГО НАПАДЕНИЯ за 9 НОЯБРЯ 1941 года. Артиллерийский снарядов — 207 Сброшено фугасных бомб — 4 Пострадавших: ранено — 125 чел. Убито — 43 чел. Для уменьшения потерь среди населения при интенсивном артиллерийском обстреле Штабом города останавливалось движение: В Кировском районе 2 раза общей продолжительностью 2 час. 14 мин. В Ленинском районе 1 раз –II– 0 час. 37 мин. В Петроградском районе 1 раз –II– 1 час. 06 мин. 10 НОЯБРЯ 1941 года с 0 до 9.00 ВОЗДУШНОГО НАПАДЕНИЯ И АРТИЛЛЕРИЙСКОГО ОБСТРЕЛА НЕ БЫЛО.					

Оперативная сводка закончена составлением к 9.00 10.11.41 г.

НАЧАЛЬНИК ШТАБА МПВО гор. ЛЕНИНГРАДА МАЙОР /ТРЕГУБОВ/

ВОЕНКОМ ШТАБА МПВО гор. ЛЕНИНГРАДА /ЧЕПУРИН/

НАЧАЛЬНИК 1-ГО ОТДЕЛА КАПИТАН /МИХАЙЛОВ/

Отпечатано 6 экз. Разослано по списку. 10.11.41 г. / ок

10 ноября 1941 года

**Павел Лукницкий,
журналист ТАСС:**

7 часов 30 минут вечера

Ленинград с напряжением ждал усиленной бомбежки в дни годовщины Октября. Немцы в сбрасываемых ими листовках грозились, что бомбежка будет продолжаться семьдесят два часа. Бомбежки действительно были 6 ноября и позже, но сравнительно короткие и ничем не отличавшиеся от обычных. День 7 ноября, если говорить о бомбежке, прошел неожиданно спокойно — у немцев «не получилось», видимо, благодаря нашим летчикам. Но зато немцы усиленно обстреливали город из дальнобойных орудий — целые районы засыпались снарядами, жертв было много, немало и разрушений. Такие обстрелы происходят теперь каждые сутки, население уже привыкло к ним.

Истребитель «кукушек» Захариков, ездивший 3 ноября в Ленинград на консультацию к профессору, по возвращении в свой батальон рассказывал мне, что на Васильевском острове снаряд разорвался на улице, по которой Захариков проходил. Снаряд упал в очередь, стоявшую перед кооперативом. В кооперативе выдавали по карточкам к празднику вино. Уцелевшие женщины сразу же снова собрались в очереди и продолжали стоять, не желая упустить впервые выдаваемое вино. Захариков, бесстрашный в бою человек, этим зрелищем был подавлен.

*Вчера отец возвращался домой из училища под свист разрывавшихся неподалеку снарядов. Позавчера днем, во время налета, бомба упала в Апраксин двор. В госпитале, в котором в этот момент работала Наталья Ивановна, вылетели все стекла со стороны переулка Чернышева. Вчера, в вечерней тьме, все маршруты трамваев перепутались — трамваи ходили, выискивая себе улицы, на которых не было повреждений. Никаких разговоров о снарядах и бомбах в трамваях не было — все привыкли. «Что, туда трамвай не идет? А что там, снаряд?» — «Бомба!» — «А, бомба!.. Ну ладно, значит, кругом поедем!.. По какой улице?..»
Сегодня горел Госбанк на Фонтанке.*



▲ Гражданская улица, 4.
10 ноября 1941 года, 13.25.
1 фугасная бомба.
Разрушен лицевой флигель шестиэтажного дома, возникло загорание.

Пострадавших: ранено — 18 человек, убито — 6 человек.

11 ноября 1941 года

**Ирина Дмитриевна Зеленская,
жительница Васильевского острова
(из дневника):**

...И еще страшнее выглядит шестиэтажный дом на углу Гражданской и канала (не тот, о котором говорил Борис). Это громадное здание превращено в груду мусора с фантастически уцелевшими угловыми и боковыми торчками стен. Всюду заграждения, раскопки. По всей улице дробный стук молотков. Это заколачивают фанерой окна соседних домов. Люди останавливаются мимоходом, смотрят, обмениваются вполголоса замечаниями, уходят и забывают об этом, пока еще чужой судьбе.

1-ый отдел
11 ноября 1941 г.
исх. №956 / сс

РАССЕКРЕЧЕНО
СОВ. СЕКРЕТНО
Экз. №6

ЧЛЕНУ ВОЕННОГО СОВЕТА СЕКРЕТАРЮ ЦК ВКП(б) тов. ЖДАНОВУ.
ЧЛЕНУ ВОЕННОГО СОВЕТА ЛФ СЕКРЕТАРЮ ЛЕНИНГРАДСКОГО ГОРКОМА ВКП /б/ тов. КУЗНЕЦОВУ.
ПРЕДСЕДАТЕЛЮ ИСПОЛКОМА ЛЕНГОРСОВЕТА ДЕПУТАТОВ ТРУДЯЩИХСЯ т. ПОПКОВУ
НАЧАЛЬНИКУ УПРАВЛЕНИЯ НКВД ЛО — КОМИССАРУ ГОСБЕЗОПАСНОСТИ 3-го РАНГА тов. КУБАТКИНУ.
НАЧАЛЬНИКУ ПВО ЛФ Генерал-майору КРЮКОВУ.
Представляю оперативную сводку № 76 о результатах артиллерийского обстрела и воздушного налета противника на город Ленинград к 10.00 11 ноября 1941 г.
ПРИЛОЖЕНИЕ: Упомянутое на « 6 « листах.
НАЧАЛЬНИК МЕСТНОЙ ПВО ЛЕНИНГРАДА — ПОЛКОВНИК /ЛАГУТКИН/
Отпечат. 6 экз. разослано по списку 11.11.41 г. / ок.

ОПЕРАТИВНАЯ СВОДКА № 76
ШТАБА МЕСТНОЙ ПРОТИВОВОЗДУШНОЙ ОБОРОНЫ ГОРОДА ЛЕНИНГРАДА О РЕЗУЛЬТАТАХ АРТИЛЛЕРИЙСКОГО ОБСТРЕЛА И ВОЗДУШНОГО НАПАДЕНИЯ. К 10.00 11 НОЯБРЯ 1941 Г.

№ № п/п	Места и очаги поражения	Характер и размеры поражения и разрушения	Время обнаружения	Наименование сил и средств, введенных для ликвидации поражения	Время		Что сделано по ликвидации поражений
					ввода подразделений	окончания работ	
1	2	3	4	5	6	7	8
		10 ноября 1941 года артиллерийскому обстрелу подвергались районы: Ленинский, Московский, Фрунзенский и Кировский районы и воздушному нападению Октябрьский, Фрунзенский и Свердловский районы по сигналу «ВТ» 12.33 — продолжительностью 2 часа 17 минут. В результате артиллерийского обстрела в городе образовались следующие очаги поражения:					
1.	МОСКОВСКИЙ РАЙОН						
	Смоленская 14, 16, 18 и 23	3 артиллерийских снаряда. Разрушения: Пробита стена школы Пробита стена в упаковочном цехе артели «Сатурн». Пробита стена кузницы Союзнице тары <нрзб>. Пострадавших: ранен — 1 человек	10.00	Группы самозащиты и унитарные команды.	10.00	10.20	Пострадавшему оказана помощь.

	Грузотрампарк — Международный 71	12 артиллерийских снарядов — один из них не разорвался. Пробиты потолок, пол и стена в жилом доме, поврежден трамвайный путь — 16 метров. Частично разрушен деревянный дом. Пострадавших: ранено — 2 человека.	10.20 До 15.40	Объектовые команды Дружины Кр. Креста 12 участка, 1 отдел. подрывного взвода района.	10.20		Помощь пострадавшим оказана. Работы по исправлению повреждений и извлечению снаряда продолжаются.
	Заозерная (Любенская) 3/5 и 10	6 артиллерийских снарядов. Пробита стена жилого дома и гаража в цехе фабрики «Варенье». Пострадавших: ранен — 1 человек.	10.20 До 12.43	Группа самозащиты.	10.35		Пострадавшему оказана помощь. Продолжаются восстановительные работы.
	Международный пр. 98, 76, 78 и 84	4 артиллерийских снаряда на улице и в сад. Порваны троллейбусные провода, разрушена щель Пострадавших: ранено — 15 человек. Убито — 2 чел.	11.55 До 12.50	Дружины Кр. Креста, Скорая помощь и бригады трамв. троллейб. Управления.	12.50	13.20	Помощь пострадавшим оказана.
	Молококомбинат — Международный пр. 65	2 артиллерийских снаряда. Пробита крыша и стена производственного цеха. Пострадавших: ранено — 8 человек Убито — 1 человек.	11.57	Объектовые команды и звено медсанкоманды 12 участка.	12.10	12.30	Помощь пострадавшим оказана.
	Волковская 5 и строительство Дома Советов	6 артиллерийских снарядов. Разрушений и пострадавших нет	12.50				
		Всего по Московскому району: Артиллерийских снарядов — 33 Пострадавших: ранено — 27 человек Убито — 3 чел.					
2.	КИРОВСКИЙ РАЙОН						
	Завод Воровского.	4 артиллерийских снаряд. Пробита стена автогаража.	15.55				
	Завод «Кр. Химик»	20 артиллерийских снарядов. Разбита трансформаторная будка.	20.18	Аварийная машина Ленэнерго.	20.40	21.10	Произведено переключение на запасную подстанцию.
	Завод им. Жданова	6 артиллерийских снарядов. Разрушений и пострадавших нет.	23.30				
	Кировский трампарк	4 артиллерийских снаряда. Разбит один трамвайный вагон. Пострадавших нет.	20.45				
	Территория района	14 артиллерийских снарядов. Повреждена крыша дома №4 по Школьному пер. и порваны телефонные провода. Пострадавших нет.	7.30 До 23.23				
	Торговый порт	54 артиллерийских снаряда. Повреждена баржа в угольной гавани. Пострадавших: ранено — 3 чел.	12.45 До 23.47	Объектовые команды.	12.50		Пострадавшим оказана помощь.
		Всего по Кировскому району: Артиллерийских снарядов — 102 Пострадавших: ранено — 3 чел.					
3.	ФРУНЗЕНСКИЙ РАЙОН						
	Обводный кан. угол Международного пр.	1 артиллерийский снаряд — на проезжей части улицы, против Фрунзенского Универмага. Пострадавших: ранен — 1 человек	12.08	Санзвено унитарной команды объекта и Скорая помощь.	12.10	12.20	Помощь пострадавшему оказана.

	Международный пр. 46	1 артиллерийский снаряд — в кладовой Пищеторга. Разрушений нет. Пострадавших: ранено — 3 человека Убит — 1 чел.	11.55	Группа самозащиты и Скорая помощь.	12.05	12.20	Помощь пострадавшим оказана.
		Всего по Фрунзенскому району: Артиллерийских снарядов — 2 Пострадавших: ранено — 4 человека Убит — 1 человек.					
4.	ЛЕНИНСКИЙ РАЙОН						
	Обводный кан. 110 Клуб им. К. Маркса	2 артснаряда у клуба на мостовой.	12.45				
	Ул. Егорова №25, 26, 26-а, 26-б, Обводный кан. 118 — завод им. Кирова Обводный кан. 108 и Митрофаньевское шоссе №4	12 артснарядов — пробита крыша в доме №26-а по ул. Егорова. Пострадавших: ранено — 23 человека Убито — 4 человека.	11.55 До 16.10	Звено дружины РОКК –||–МСК 3 уч-ка Отделение РП взвода, Скорая помощь.	12.05		Пострадавшим оказана помощь. Продолжается разрядка неразорвавшихся снарядов.
	Варшавский вокзал	16 артснарядов. Частичные разрушения: Пакгаузов. Вагонов и возовых весов. Крыши одного из флигелей. Пострадавших: ранено — 13 человек. Убито — 3 чел.	10.20 До 16.07	Объектовые команды.	10.20		Пострадавшим оказана помощь. Восстановление разрушений продолжается.
		Всего по Ленинскому району: Артиллерийских снарядов — 30 Пострадавших: ранено — 35 человек Убито — 7 человек.					
		ВСЕГО ПО ГОРОДУ ЛЕНИНГРАДУ за 10 ноября 1941 года: Артиллерийских снарядов — 167 Пострадавших: ранено — 69 человек Убито — 11 человек. В РЕЗУЛЬТАТЕ ВОЗДУШНОГО НАЛЕТА ИМЕЛИСЬ ПОРАЖЕНИЯ:					
1.	ФРУНЗЕНСКИЙ РАЙОН						
	Фонтанка 74 — Здание Госбанка	1 фугасная бомба. Разрушена часть здания Госбанка выходящее во двор. Образовался завал 1 этажа и проезда. Возник пожар. Выгорело 3 этажа оставшегося неразрушенного дворового корпуса. Пострадавших: ранено — 26 человек Убито — 3 чел.	12.05 (исправлено карандашом 13.05)	12 автонасосов города, АВК 28 участка. МСК 28 –||– Скорая помощь.	12.05		Пострадавшим оказана помощь. Пожар ликвидирован. Спасательные работы по освобождению людей из под завалов продолжаются.
	Ул. Правды 17	1 фугасная бомба. Прошла в подвал под фундамент и не разорвалась. Пострадавших нет.	14.15	Подрывной взвод.	14.20	16.50	Бомба изъята и разряжена.
		Всего по Фрунзенскому району: Сброшено фугасных бомб — 2 Пострадавших: ранено — 26 человек Убито — 3 человека.					
2.	ПРИМОРСКИЙ РАЙОН						
	Стадион им. Кирова	1 фугасная бомба — на территории расположения воинской части.	14.21				
3.	СВЕРДЛОВСКИЙ РАЙОН						
	Завод «Севкабель»	1 фугасная бомба — в залив. Разрушений нет.	13.57				

	В районе Горного института	1 фугасная бомба в р. Неву. Затонул плавучий подводный кран.	14.00				
		Всего по Свердловскому району: Сброшено фугасных бомб — 2					
4.	ОКТЯБРЬСКИЙ РАЙОН						
	На р. Неве против завода Марти	1 фугасная бомба в 150 тонный плавучий кран, принадлежащий Военпорту. Стрела крана разбита. Остов крана с баржей перевернулся и затонул. Пострадавших: ранено — 2 человека.	13.10	1 звено МСК объекта. Подводно-технический отряд «ЭПРОН» (МПВО)	13.25	13.50	Пострадавшим оказана помощь. Восстановительные работы начнутся с наступлением рассвета 11.11.41 г.
	Гражданская ул. 4	1 фугасная бомба. Разрушен лицевой флигель 6-ти этажного дома, вызвав загорание. Пострадавших: ранено — 18 человек Убито — 6 человек.	13.25	МСК 2 участка. Дружина РОКК. АВК 1 участка. –II–2 –II– УПК 2 –II– –II– 35 –II– ВГПК 2 –II– –II–10 –II– 35 –II–3	13.33		Пострадавшим оказана помощь. Пожар ликвидирован. Спасательные работы по освобождению пострадавших из под завала продолжаются.
		Всего по Октябрьскому району: Сброшено фугасных бомб — 2 Пострадавших: ранено — 20 человек Убито — 6 человека.					
		ВСЕГО ПО ГОРОДУ ЛЕНИНГРАДУ ЗА 10 НОЯБРЯ 1941 года. ПРИ ВОЗДУШНОМ НАПАДЕНИИ: Сброшено фугасных бомб — 7 Пострадавших: ранено — 46 чел. Убито — 9 чел. ВСЕГО ПО ГОРОДУ ЛЕНИНГРАДУ ЗА 10 НОЯБРЯ 1941 года ОТ АРТОБСТРЕЛА И ВОЗДУШНОГО НАПАДЕНИЯ за 9 НОЯБРЯ 1941 года. Артиллерийский снарядов — 167 Сброшено фугасных бомб — 7 Пострадавших: ранено — 115 чел. Убито — 20 чел. Одновременно с фугасными авиабомбами, противник применяет бомбы комбинированные, в результате в очаге разрушения имеет место возникновение пожаров. Извлечено из очагов поражений прошлых дней — убитых 23 человека. В 1.04 11 ноября 1941 года по городу был подан сигнал «Воздушная Тревога», бомбометанию город не подвергался. С 0 до 9.00 11 ноября 1941 года город артиллерийскому обстрелу не подвергался.					

Оперативная сводка закончена составлением к 10.00 11.11.41 г.

НАЧАЛЬНИК ШТАБА МПВО гор. ЛЕНИНГРАДА МАЙОР /ТРЕГУБОВ/

ВОЕНКОМ ШТАБА МПВО гор. ЛЕНИНГРАДА /ЧЕПУРИН/

ПОМ. НАЧАЛЬНИКА 1-ГО ОТДЕЛА КАПИТАН /МАУРИТС/

Отпечатано 6 экз. Разослано по списку. 11.11.41 г. / ое

N:o 18348
(307)
Tiistaina, marraskuun 11. p:nä.

UUSI AURA

Irtonumero 1:50 mk
N:o 18348
(307)
Tiistaina, marraskuun 11. p:nä.

TURUSSA 1941 . 61. VUOSIKERTA
Päätoimittaja Ilmari Merenlinna

Kumila
Väinö Iso-Kyrölainen

Газета «Ууси Аура»

11 ноября 1941 года

TIHVINÄN tärkeä liikennesolmu

Olhavanjoen itäpuolella vallattu.

Suuri sotasaalis saksalaisten haltuun.

Koko sodan aikana otettu 3.632.000 venäläistä vangiksi.

Johtajan päämaja, 10. 11. (STT) Pääesikunta on julkaissut seuraavan erikoistiedonannon:

Ilmajärven ja Laatokan välillä Olhavanjoen toisella puolella käydyissä sotatoimissa valtasivat saksalaiset jalkaväki- ja panssariosastot t.k. 9. p:n vastaisena yönä yllätyshyökkäyksellä Tihvinan tärkeän liikennesolmun. Tällöin saatiin vankeja ja suuri sotasaalis. Neuvostovenäjän 4. armeijan esikunta välttyi töin tuskin joutumasta vangiksi ja sen oli jätettävä jälkeensä tärkeitä sotilasasiakirjoja. Tällä kaistalla käydyissä taisteluissa on elokuun 16. p:stä lukien otettu vangiksi 21.000 venäläistä sekä 96 hyökkäysvaunua saatu saaliiksi, lisäksi 179 tykkiä, yksi panssarijuna ja lukuisasti muita tarvikkeita. Noin 6.000 miinaa kerätty. Koko sodan aikana vangiksi otettujen venäläisten luku on noussut 3.632.000 mieheen.

Yhteys suomalaisiin Syvärillä näköpiirissä.

Berliini, 10. 11. (STB) Olhavanjoen itäpuolella suoritettua hyökkäysliikettä, joka johti Tihvinän tärkeän liikenneristeyksen valtaukseen, pidetään Berliinissä mitä merkittävimpänä taphtumana. Sotaliike tähtää näköjään kahteen suuntaan, nim. Vologdaan, jossa Arkangelin ja Murmannin rautatiet ovat lopullisesti katkaistavissa sekä kosketukseen Syvärillä Laatokan itäpuolella olevien suomalaisten joukkojen kanssa. Kun tämä kosketus saavutetaan jouduvat Pietarissa olevat venäläiset joukot täydellisesti eristetyiksi Neuvostoliiton muista osista.

Berliinin sotilastahoilta saatujen tietojen mukaan tapahtuivat Tihvinän valtaukseen johtaneet sotatoimet meikein läpipääsemättömillä teillä ja *peräti kurjien* sääsuhteiden vallitessa. Kolmas venäläinen armeija, joka Olhavanjoen itäpuolella on huolehtinut puolustuksesta, on kaiken aikaa tehnyt mitä sitkeintä vastarintaa, saaden tukea kauaskantoiselta tykistöltä. Tihvinä on neljän tärkeän tien risteyspaikka. Pari niistä on huomattavimpina yhdysteinä Venäjän pohjois- ja keskiosien välillä.



Vallattu Tihvinä näkyy keskellä, lähellä kartan alareunaa.

Важный транспортный узел Тихвин восточнее Волхова захвачен.
Немцы взяли большие трофеи.
Всего за время войны взято 3.632.000 русских пленных.

Ставка фюрера, 10.11. (STT) Генеральный штаб выпустил специальное коммюнике:
В сражении восточнее реки Волхов между озерами Ильмень и Ладога немецкие пехотные и танковые части в ночь на 9-е число этого месяца внезапной атакой захватили важный транспортный узел Тихвин. Были взяты пленные и много трофеев. Штаб советской 4-й армии чудом избежал плена и был вынужден бросить важные военные документы. В боях на этом участке фронта с 16 августа взято в плен 21 000 русских, захвачено 96 танков, ещё 179 пушек, один бронепоезд и множество другого снаряжения. Собрано около 6.000 мин. Общее количество советских пленных, взятых за всё время войны, выросло до 3.632.000 человек.

Соединение с финскими войсками на Свири уже недалеко.
Берлин, 10.11. (STB) Наступление, проведённое восточнее Волхова, в результате которого был захвачен важный транспортный узел Тихвин, в Берлине рассматривается как крайне важное событие. Этот манёвр, очевидно, преследует две цели, а именно Вологду, где будут окончательно перерезаны железные дороги на Архангельск и Мурманск, а также соединение с финскими войсками на Свири восточнее Ладоги. Когда это произойдёт, русские части в Петербурге будут окончательно отрезаны от остальной части Советского Союза.

По данным, полученным из военных источников в Берлине, боевые действия, в результате которых был захвачен Тихвин, шли на почти непроходимых дорогах в очень тяжёлых погодных условиях. Третья русская армия, которая отвечала за оборону восточнее Волхова, оказывала сильнейшее сопротивление, получая поддержку от дальнобойной артиллерии. Тихвин — пересечение четырёх важных путей. Два из них — важнейшие пути между северными и центральными частями России.

Газета «Ууси Аура»

11 ноября 1941 года

Петербург, Москва и Севастополь
дни и ночи напролёт под ливнем бомб.
Также продолжаются успешные бомбовые удары по железнодорожным коммуникациям противника.

Ставка фюрера, 10.11. (STT).
Генеральный штаб сообщает: кольцо вокруг упорно сопротивляющихся остатков вражеских войск в Крыму всё плотнее сжимается восточнее Севастополя и западнее Керчи. По Севастополю день и ночь наносятся мощные бомбовые удары. В хранилищах нефти и на складах вспыхнули крупные пожары. Попаданиями бомб в порту Севастополя сильно повреждён один русский крейсер и крупный транспорт. Между Донцом и Волгой, а также под Москвой военно-воздушные силы уничтожили многочисленные русские поезда. Крупные силы бомбардировщиков также сбросили на Москву фугасные и зажигательные бомбы.

Москва, Петербург и железнодорожные коммуникации противника под бомбами круглые сутки

Берлин, 10.11 (STT). Информационное агентство Германии дополнило сводку генерального штаба следующими данными, полученными из военных источников: в то время, как немецкие и румынские войска сжимают кольцо вокруг разбитых русских войск на фронте под Севастополем, и гонят остатки русских войск к Керчи, немецкие военно-воздушные силы наносят эффективные бомбовые удары по единственным местам, откуда можно бежать из Крыма — город и порт Севастополя, а также Керчь и окрестности. Огромные пожары полыхают в южной части Севастополя, и в дополнение к этому немецкие лётчики добились попаданий в склады и хранилища нефти. Возможностей спастись бегством из Крыма у русских очень мало, и они зависят от воли случая. И на других участках восточного фронта русские войска не могут бежать и также не могут получить подкреплений из-за действий ВВС Германии. Железные дороги между Донцом и Волгой, а также под Москвой, день и ночь находятся под ливнем из бомб, которые посылают на них немецкие лётчики. Также круглые сутки бомбят города Москва и Петербург.



Pietari, Moskova ja Sevastopol

yötä päivää kovassa pommisateessa.

Myöskin vihollisen rautatieyhteyksien pommittaminen jatkuu menestyksellisesti.

Johtajan päämaja, 10. 11. (STT) Pääesikunta tiedoittaa: Krimillä on vihollisen jälkijoukot, jotka ovat tehneet sitkeätä vastarintaa, tungettu yhä ahtaammalle Sevastopolista itään ja Kertshistä länteen. Sevastopolia vastaan on päivällä ja yöllä tehty ankaria ilmahyökkäyksiä. Öljysäiliöissä ja tavarataloissa on suuria tulipaloja syttynyt. Pommiosumilla on pahoin vaurioitettu Sevastopolin satamassa erästä venäläistä risteilijää ja suurta rahtihöyryä. Donetsin ja Volgan välillä sekä Moskovan seudulla ovat ilmavoimat tuhonneet useita venäläisiä kuljetusjunia. Vahvat pommikoneosastot ovat pudottaneet Moskovaan räjähdys- ja palopommeja.

Moskovaa, Pietaria ja vihollisen rautatieyhteyksiä

pommitetaan läpi vuorokauden.

Berliini, 10. 11. (STT) Saksan Tietotoimisto on täydennykseksi pääesikunnan tiedonantoon saanut sotilaalliselta taholta tietää seuraavaa: Samalla kun saksalaiset ja romanialaiset joukot tunkevat lyötyjä venäläisiä joukkoja yhä ahtaammalle alalle Sevastopolin rintamalla ja ajavat venäläisten jälkijoukkoja Kertshiä kohti, pommittivat Saksan ilmavoimat tehokkaasti venäläisten joukkojen ainoita pakopaikkoja Krimillä, Sevastopolin kaupunkia ja satamaa sekä Kertshin ympäristöaluetta. Suuret tulipalot leimuavat Sevastopolin eteläosassa, minkä lisäksi öljysäiliöihin ja varastorakennuksiin on saatu täysosumia. Mahdollisuuksia venäläisten pakoonpääsyyn Krimiltä on hyvin vähän ja ne ovat sattuman varassa. Itärintaman muiltakaan osilta venäläiset joukot eivät voi päästä pakoon eivätkä ne myöskään voi saada reservejä eikä muutakaan apua Saksan ilmavoimien toiminnan vuoksi. Donetsin ja Volgan väliset rautatiet sekä Moskovan ympäristöalue ovat yötä päivää saksalaisten lentäjäin pommisateen alaisina. Niinikään pommitetaan Moskovan kaupunkia ja myöskin Pietaria läpi vuorokauden.

HYVIN EPÄSUOTUISASTI — —

Tukholma, 10. 11. (STB) Neuvostoliiton radiossa mainittiin maanantaina, että taistelut ovat etelärintamalla, semminkin Krimillä, kehittyneet hyvin epäsuotuisasti venäläisille.

Moskovan yöllinen pommitus tarjoaa kaikessa kauheudessaan juhlallisen näyn. Kremlin rakennusten ja tornien ääriviivat piirtyvät ilmatorjunta-ammusten kirkkaassa, ajoittaisessa valaistuksessa taivasta vasten.

Подпись
под фотографией:
Ночной авианалёт на Москву выглядит празднично, но ужасно. Башни и здания Кремля вырисовываются на фоне неба в ярких вспышках огня зенитных орудий.



▲ Недавно на один из кварталов города немецкие воздушные пираты сбросили до 200 зажигательных бомб. Уполномоченный милиции тов. Сурков, при помощи организованных им добровольцев, сразу же начал тушение бомб. Не возникло ни одного пожара.

На снимке: тов. Сурков обучает домохозяек, как гасить зажигательную бомбу. Справа налево: П. И. Сурков, М. Н. Коптелова, М. С. Смирнова, М. И. Рыбачик, А. Н. Румянцева. Октябрь или ноябрь 1941 года.



► Тушение авиабомб. Художник А. Ф. Пахомов. Открытка, выпущенная в Ленинграде в 1944 году.

1-ый отдел
12 ноября 1941 г.
исх. №962 / сс

РАССЕКРЕЧЕНО
СОВ. СЕКРЕТНО
Экз. №6

ЧЛЕНУ ВОЕННОГО СОВЕТА СЕКРЕТАРЮ ЦК ВКП(б) тов. ЖДАНОВУ.
ЧЛЕНУ ВОЕННОГО СОВЕТА ЛФ
СЕКРЕТАРЮ ЛЕНИНГРАДСКОГО ГОРКОМА ВКП /б/ тов. КУЗНЕЦОВУ.
ПРЕДСЕДАТЕЛЮ ИСПОЛКОМА ЛЕНГОРСОВЕТА ДЕПУТАТОВ ТРУДЯЩИХСЯ т. ПОПКОВУ.
НАЧАЛЬНИКУ УПРАВЛЕНИЯ НКВД ЛО — КОМИССАРУ ГОСБЕЗОПАСНОСТИ 3-го РАНГА тов. КУБАТКИНУ.
НАЧАЛЬНИКУ ПВО ЛФ Генерал-майору КРЮКОВУ.
Представляю оперативную сводку № 77 о результатах артиллерийского обстрела противником города Ленинграда к 10.00 12 ноября 1941 г.
ПРИЛОЖЕНИЕ: Упомянутое на « 6 « листах.
НАЧАЛЬНИК МЕСТНОЙ ПВО ЛЕНИНГРАДА — ПОЛКОВНИК /ЛАГУТКИН/
Отпечат. 6 экз. разослано по списку 12.11.41 г. / ок.

ОПЕРАТИВНАЯ СВОДКА № 77
ШТАБА МЕСТНОЙ ПРОТИВОВОЗДУШНОЙ ОБОРОНЫ ГОРОДА ЛЕНИНГРАДА
О РЕЗУЛЬТАТАХ АРТИЛЛЕРИЙСКОГО ОБСТРЕЛА ГОРОДА. К 10.00
12 НОЯБРЯ 1941 Г.

№ № п/п	Места и очаги поражения	Характер и размеры поражения и разрушения	Время обнаружения	Наименование сил и средств, введенных для ликвидации поражения	Время		Что сделано по ликвидации поражений
					ввода подразделений	окончания работ	
1	2	3	4	5	6	7	8
		11 ноября 1941 года в период с 9.57 до 16.10 артиллерийскому обстрелу подверглись районы: Фрунзенский, Куйбышевский, Московский, Кировский, Октябрьский и Ленинский районы. В результате артиллерийского обстрела в городе образовались очаги поражения:					
1.	ФРУНЗЕНСКИЙ РАЙОН						
	Фонтанка 76	1 артиллерийский снаряд на проезжей части набережной. Пострадавших нет.	9.57	Разведка КУ 28 уч.			
	Фонтанка 92	Артиллерийский снаряд под аркой дома. Пострадавших: убит — 1 человек.	9.53	Группа самозащиты, Разведка КУ.	9.56	10.10	Труп отправлен в морг.
	Фонтанка 65 Драм. Театр им. Горького.	Артиллерийский снаряд пробил крышу под сценой. Пострадавших нет.	9.50	Объектовые команды.	10.00		Восстановительные работы продолжаются.
	Фонтанка 94	Артиллерийский снаряд на чердаке жилого дома. Повреждена крыша. Пострадавших нет.	10.10	Разведка КУ и группа самозащиты.	10.20	10.25	Произведена разведка.

	Фонтанка 77–75	Артиллерийский снаряд на улицу. Пострадавших нет.	9.58	Группа самозащиты.			
	Фонтанка 98	Артиллерийский снаряд разорвался во 2-м этаже жилого дома, в квартире. Пострадавших: ранено — 2 человека Убито — 3 чел.	10.15	Отдел АВК 28 уч-ка, Группа самозащиты дома.	10.25		Пострадавшим оказана помощь. Работы по расчистке завала продолжаются.
	Пер. Ильича, 9	Артиллерийский снаряд пробил стену соседнего дома № 11, разорвался в квартире. Поврежден потолок в 3-х квартирах. Пострадавших нет.	10.15	Отделение ДК 28 уч. Отделение РПВ.	13.40		Произведена разведка. Работы по расчистке завала продолжаются.
	Фонтанка 104 3 ГЭС	Артиллерийский снаряд в здание станции. Пробито железобетонное перекрытие. Снаряд проник внутрь помещения 3 этажа. Повреждена стена. Выведена из работы секция с отключением потребителей 6 кв. района. Повреждены 2 фидерные ячейки. Оборудование распредустройства засыпало пылью. Пострадавших нет.	10.08	Аварийная бригада объекта.	10.10		Включена 2-я секция. Временно отключены потребители 6 кв. района. Восстановительные работы продолжаются.
	Фонтанка 57. Типография им. Володарского	Артиллерийский снаряд пробил крышу, попал в цех фотоцинкографии. Пострадавших: ранено — 11 человек Убито — 1 чел.	9.58	Отд. МСК объекта	10.10	10.20	Пострадавшим оказана помощь, отправлены в больницу.
	Фонтанка 106 В.М.Морское уч.	2 артиллерийских снаряда, один на крышу, второй во дворе больницы. Пострадавших нет.	9.55	Объектовые формиров.			
	Фонтанка 61 Главэлектросбыт	Артиллерийский снаряд, повреждено помещение склада. Пострадавших: ранено — 4 человека Убит — 1 чел.	10.55	–II–	10.55	11.00	Пострадавшим оказана помощь.
	Фонтанка 88	Артиллерийский снаряд на мостовую. Пострадавших нет.	9.56				
	Чернышов 13	Осколком снаряда — ранен 1 чел., боец дозорный 38 уч. стоявший на посту.	10.20	Скорая помощь	10.25	10.28	Пострадавшему оказана помощь, отправлен в больницу.
	Фонтанка 90	2 артснаряда в Фонтанку против д. 90	15.55				
	Фонтанка 65 — Драм. Театр.	Артиллерийский снаряд на тротуар у здания театра. Разбиты двери вестибюля и окна во 2-м этаже. Пострадавших: ранено — 8 человек	15.58	Объектовые формирования.	15.00		Пострадавшему оказана помощь. Восстановительные работы продолжаются.
	Торговый пер. 2-а	Артиллерийский снаряд во дворе. Пострадавших нет.	16.10				
	Фонтанка 78 Против Госбанка	Артиллерийский снаряд на проезжей части. Пострадавших: ранено — 2 человека	16.20	Звено МСК объекта	16.25	16.40	Пострадавшему оказана помощь.
	Международный 110	Артиллерийский снаряд попал в помещение аптеки, не разорвался. Пострадавших: ранен — 1 человек.	16.25	Отд. РПВ, группы самозащиты.	16.30	16.50	Пострадавшему оказана помощь. Снаряд извлечен и обезврежен.
	Апраксин 19	Артиллерийский снаряд во дворе дома. Пострадавших: ранено — 2 человека	16.55	Группа самозащиты Скорая помощь	16.40	16.50	Пострадавшим оказана помощь, отправлены в больницу.
	Фонтанка 106 В.М.Академия	Артиллерийский снаряд на территории больницы не разорвался.	17.10	Отд. РПВ	17.30		Работы по извлечению снаряда продолжаются.

		Всего по Фрунзенскому району: Артснарядов — 21 Пострадавших: ранено — 33 человека Убито — 5 человек.					
2.	ЛЕНИНСКИЙ РАЙОН						
	Международный пр. 17	3 артиллерийских снаряда в большом манеже, из них 1 не разорвался. Пострадавших нет.	16.10	Дозор РПВ	16.20		Извлечение неразорвавшегося снаряда продолжается.
	Пр. Кр. Командиров 7	Артиллерийский снаряд у ларька вод. Не разорвался. Пострадавших нет.	15.45	–II–	16.50		–II–
	11 Красноармейская д. 15-а	2 артиллерийских снаряда во дворе, разрушен забор. Пострадавших нет.	17.00				
	11 Красноармейская 28, трам. электроподстанции во дворе	Артиллерийский снаряд. Пострадавших нет.	17.00				
		Всего по Ленинскому району: Артснарядов 8 (по сводке — 7)					
3.	КУЙБЫШЕВСКИЙ РАЙОН						
	Фонтанка 35.	Артиллерийский снаряд во дворе. Незначительно поврежден каменный забор. Пострадавших: ранено — 2 чел.	10.01	Звено МСК 27 уч-ка	10.20	10.35	Пострадавшим оказана помощь.
	Чернышева площадь	Артиллерийский снаряд на мостовой. Пострадавших: ранен — 1 человек					
	Чернышов пер. 12	Артиллерийский снаряд в квартиру 2-го этажа. Пострадавших: ранено — 6 чел. Убит — 1 чел.					
		Всего по Куйбышевскому району: Артснарядов — 3 Пострадавших: ранено — 9 человек Убит — 1 человек.					
4.	МОСКОВСКИЙ РАЙОН						
	Ул. Салова «Кр. Нефтяник»	5 артиллерийских снарядов, пробита бетонная крыша в тарном сарае, повреждена стена здания столовой и пол в кухне. Пострадавших нет.	12.05 12.48	Объектовые команды	13.30		Восстановительные работы продолжаются.
	Ул. Салова, Завод «Салолин»	Артиллерийский снаряд, поврежден монтерный цех, загорелся газгольдер. Пострадавших нет.	12.30	–II–	12.30	12.35	Пожар ликвидирован.
	Витебская Сортиров.	5 артиллерийских снарядов, разрушений и пострадавших нет.	13.00 13.25				
	Ул. Салова 49	Артиллерийский снаряд пробил стену дома. Пострадавших: убит — 1 чел.	12.55	Объектовые команды			
	3-д Крупных Блоков Сызранская 23	Артиллерийский снаряд пробил крышу и железобетонное перекрытие столовой.	20.15	–II–	20.30		Повреждения исправляются.
		Всего по Московскому району: Артснарядов — 13 Пострадавших: убит — 1 чел.					
5.	КИРОВСКИЙ РАЙОН						

	Кировский завод	18 артиллерийских снарядов. Разрушения: Крыша в механич. цехе, Новочугунно-Литейной, в ОП-2 и в Турбинном цехе. Пробита стена в цехе холодной штамповки. Пострадавших: ранен — 1 чел.	9.48 – 10.09 и 15.47 до 16.45	Объектовые команды	15.55	16.00	Помощь пострадавшему оказана. Производятся восстановительные работы.
	З-д им. Жданова	3 артиллерийских снаряда — в угольной гавани и в бассейне. Незначительно повреждены жел.дор.пути. Пострадавших: ранен — 1 чел.	16.20	Объектовые команды			Пострадавшему оказана помощь.
		Всего по Кировскому району: Артиллерийских снарядов — 21 Пострадавших: ранено — 2 чел.					
6.	ОКТЯБРЬСКИЙ РАЙОН						
	З-д Марти, Международный пр., Наб. реки Фонтанки	7 артиллерийских снарядов. Разрушения: Повреждена крыша и водопровод на наб. реки Фонтанки в доме №117. Повреждена крыша дома №55 по ул. Дзержинского.	10.15 До 15.05	Объектовые команды и группы самозащиты жилых домов.			Пострадавшим оказана помощь.
		Всего по Октябрьскому району: Артиллерийских снарядов — 7					
		ВСЕГО ПО ГОРОДУ ЛЕНИНГРАДУ ЗА 11.11.41 года. Артиллерийских снарядов — 73 Пострадавших: ранено — 44 чел. Убито — 8 чел. Для уменьшения потерь среди населения штабом МПВО города останавливалось движение транспорта и населения. Фрунзенский район — на 1 час. 38 мин. Кировский район — на 25 минут. За 11 ноября 1941 г. извлечено из очагов образовавшихся в предыдущие налеты: раненых — 2 чел. убитых — 21 чел. 11 ноября 1941 года ПО ГОРОДУ ЛЕНИНГРАДУ БЫЛО ПОДАНО 2 СИГНАЛА «ВОЗДУШНАЯ ТРЕВОГА» ОБЩЕЙ ПРОДОЛЖИТЕЛЬНОСТЬЮ 1 час 13 мин. БОМБАРДИРОВКИ ГОРОДА за 11 ноября 1941 г. НЕ БЫЛО. В ПЕРИОД С 0 до 8.25 12 ноября 1941 г. АРТИЛЛЕРИЙСКОГО ОБСТРЕЛА И ВОЗДУШНОГО НАПАДЕНИЯ НА ГОРОД НЕ БЫЛО. В 8.25 НАЧАЛСЯ АРТ.ОБСТРЕЛ ТОРГОВОГО ПОРТА.				

Оперативная сводка закончена составлением к 10.00 12.11.41 г.

НАЧАЛЬНИК ШТАБА МПВО гор. ЛЕНИНГРАДА МАЙОР /ТРЕГУБОВ/

ВОЕНКОМ ШТАБА МПВО гор. ЛЕНИНГРАДА /ЧЕПУРИН/

НАЧАЛЬНИК 1-ГО ОТДЕЛА КАПИТАН /МИХАЙЛОВ/

Отпечатано 6 экз. Разослано по списку. 12.11.41 г. / ок

1-ый отдел
13 ноября 1941 г.
исх. №965 / сс

РАССЕКРЕЧЕНО
СОВ. СЕКРЕТНО
Экз. №6

ЧЛЕНУ ВОЕННОГО СОВЕТА СЕКРЕТАРЮ ЦК ВКП(б) тов. ЖДАНОВУ.
ЧЛЕНУ ВОЕННОГО СОВЕТА ЛФ СЕКРЕТАРЮ ЛЕНИНГРАДСКОГО ГОРКОМА ВКП /б/ тов. КУЗНЕЦОВУ.
ПРЕДСЕДАТЕЛЮ ИСПОЛКОМА ЛЕНГОРСОВЕТА ДЕПУТАТОВ ТРУДЯЩИХСЯ т. ПОПКОВУ
НАЧАЛЬНИКУ УПРАВЛЕНИЯ НКВД ЛО — КОМИССАРУ ГОСБЕЗОПАСНОСТИ 3-го РАНГА тов. КУБАТКИНУ.
НАЧАЛЬНИКУ ПВО ЛФ Генерал-майору КРЮКОВУ.
Представляю оперативную сводку № 78 о результатах артиллерийского обстрела и воздушного налета противника на город Ленинград к 12.00 13 ноября 1941 г.
ПРИЛОЖЕНИЕ: Упомянутое на « 11 « листах.
НАЧАЛЬНИК МЕСТНОЙ ПВО ЛЕНИНГРАДА — ПОЛКОВНИК /ЛАГУТКИН/
Отпечат. 6 экз. разослано по списку 13.11.41 г. / ас.

ОПЕРАТИВНАЯ СВОДКА № 78
ШТАБА МЕСТНОЙ ПРОТИВОВОЗДУШНОЙ ОБОРОНЫ ГОРОДА ЛЕНИНГРАДА
О РЕЗУЛЬТАТАХ АРТИЛЛЕРИЙСКОГО ОБСТРЕЛА И ВОЗДУШНОГО НАПАДЕНИЯ НА ГОРОД. К 12.00 13 НОЯБРЯ 1941 Г.

№ № п/п	Места и очаги поражения	Характер и размеры поражения и разрушения	Время обнаружения	Наименование сил и средств, введенных для ликвидации поражения	Время		Что сделано по ликвидации поражений
					ввода подразделений	Окончание работ	
1	2	3	4	5	6	7	8
		12 ноября 1941 года с 7.50 до 20.00 артиллерийскому обстрелу подвергались Василеостровский, Кировский, Приморский, Ленинский, Московский и Фрунзенский районы и воздушному нападению Василеостровский, Кировский, Ленинский, Московский, Октябрьский, Красногвардейский, Петроградский и Фрунзенский районы по сигналу «Воздушная тревога» в 18.25 — продолжительностью 1 час 49 минут. В результате артиллерийского обстрела в городе образовались следующие очаги поражения:					
1.	ПРИМОРСКИЙ РАЙОН						
	Малая Невка у Петровской Косы	6 артснарядов в воду. Разрушений и пострадавших нет.	11.25 До 13.09				
2.	МОСКОВСКИЙ РАЙОН						
	Молокозавод	Артснаряд. Пробита стена гаража транспортной конторы. Разрушены две полуторатонных машины. Пострадавших: ранено — 4 чел.	11.55	Объектовые команды.	12.00	12.25	Пострадавшим оказана помощь. Восстановительные работы продолжаются.
	12-й Хлебозавод	Артснаряд. Разрушений и пострадавших нет.	11.55				

	Наб. Обводного кан. против дома № 74	Артснаряд на набережную. Сорваны контактные провода. Пострадавших: ранено — 5 чел.	12.15	Скорая помощь. Бригады Трамвайно-Троллейбусной службы.	12.25	13.00	Пострадавшим оказана помощь. Контактные провода исправлены.
	3-д Шаумяна	5 артснарядов — незначительные разрушения зданий. Пострадавших: Ранено — 2 чел. Убито — 4 чел. (3 военнослужащих)	12.25	Объектовые команды и воинская часть.	12.35	12.55	Пострадавшим оказана помощь.
	Витебская — Товарная	20 артснарядов. Разрушено 11 метров жел.дор.пути. Пострадавших нет.	12.15 До 12.35	Бригада Окт. ж.д.	13.00		Восстановление пути продолжается.
	Георгиевский пер. 16	2 артснаряда. Разбиты стекла жилого дома. Разрушены щели. Пострадавших: ранено — 2 чел.	12.45	Скорая помощь.	12.55	13.05	Пострадавшим оказана помощь.
	Сызранская ул. 15/13 Троллейбусный парк	Артснаряд. Пробил крышу в цеху. Пострадавших: ранено — 10 чел. Убит — 1 чел.	12.50	2 отд. МСК 33 уч-ка Скорая помощь.	13.00	13.23	Пострадавшим оказана помощь.
		Всего по Московскому району: Артснарядов — 32 Пострадавших: ранено — 23 чел. Убито — 5 чел.					
3.	ФРУНЗЕНСКИЙ РАЙОН						
	На углу Верейской и Обводного канала 85	Артснаряд на проезжей части набережной. Пострадавших: ранено — 3 чел. Убит — 1 чел.	12.16	Скорая помощь.	12.20		Пострадавшим оказана помощь.
	Международный пр. 50, 60	4 артснаряда, из них 2 в здание Фрунзенского универмага, 2 — на улице. Повреждено здание. Пострадавших: ранено — 17 чел. Убито — 10 чел.	12.15	1 отд. МСК 28 уч-ка, Объектовая команда, Скорая помощь.	12.18		Пострадавшим оказана помощь. Восстановительные работы продолжаются.
		Всего по Фрунзенскому району: Артснарядов — 5 Пострадавших: ранено — 20 чел. Убито — 11 чел.					
4.	ВАСИЛЕОСТРОВСКИЙ РАЙОН						
	Вольный остров — остров Декабристов	14 артснарядов на территорию острова и в воду. Разрушений и пострадавших нет.	10.10 До 12.21				
5.	КИРОВСКИЙ РАЙОН						
	Ленторгпорт	52 артснаряда. Поврежден кран и транспорт № 507, подвергшийся обстрелу в море. На транспорте возник пожар. Пострадавших: ранено — 15 чел. Убито — 14 чел.	7.50 До 20.00	2 автохода пож. службы порта. 1 звено дружины РОКК.	7.50	9.30	Пострадавшим оказана помощь. Пожар ликвидирован.
	Кировский завод	30 артснарядов. Разорвались около НХ-10; МХ-3; СЧ-Л4 МХ — 18 и на территории завода. Разрушений нет. Пострадавших: ранен — 1 чел. Убит — 1 чел.	17.15	МСК завода.	17.45	17.50	Пострадавшему оказана помощь.
	Завод Жданова	Артснаряд в бассейн. Пострадавших нет.	17.18				
		Всего по Кировскому району: Артснарядов — 83 Пострадавших: ранено — 16 чел. Убито — 15 человек.					
6.	ЛЕНИНСКИЙ РАЙОН						
	Обводный кан. 118 3-д им. Кирова	Артснаряд. Повреждена стена малой кузницы и радиотрансляционный узел объекта. Пострадавших: ранено — 2 чел.	11.48	Формирования объекта.	11.50	12.10	Пострадавшим оказана помощь. Восстановительные работы продолжаются.

	Международный пр. 63 У Фрунзенского универмага	2 артснаряда на мостовой. Пострадавших: ранено — 5 чел.	12.00	Санпост группы самозащиты, 3 звена дружины РОКК и 2 звена МСК 3 участка.	12.10	12.40	Пострадавшим оказана помощь, отправлены в больницу.
		Всего по Ленинскому району: Артснарядов — 3. Пострадавших: ранено — 7 чел.					
		ВСЕГО ПО ГОРОДУ ЛЕНИНГРАДУ: Артснарядов — 143. Пострадавших: ранено — 66 чел. Убито — 31 чел. Для уменьшения потерь среди населения штабом МПВО города было остановлено движение транспорта и населения на обстреливаемых улицах Московского района на 53 минуты. В РЕЗУЛЬТАТЕ ВОЗДУШНОГО НАЛЕТА ОБРАЗОВАЛИСЬ ОЧАГИ ПОРАЖЕНИЯ:					
1.	ПЕТРОГРАДСКИЙ РАЙОН						
	Съезжинская ул. д. 30	Фугасная бомба. Полностью разрушен 2-х этажный флигель и часть соседнего 3-х этажного флигеля. Пострадавших: ранено — 16 чел. Убит — 1 чел.	19.10	2 взвода АВК 23 уч-ка 1 –II– МСК 23 –II– Машина Скорой помощи.	19.20		Пострадавшим оказана помощь. Спасательные работы продолжаются.
	Сад Госнардома У Ресторана (Воинская часть)	Фугасная бомба. Разрушений и пострадавших нет.	19.10				
	Зоологический сад. У бассейна (Воинская часть)	Фугасная бомба. Разрушений и пострадавших нет.	19.10				
		Всего по Петроградскому району: Сброшено фугасных бомб — 3 Пострадавших: ранено — 16 чел. Убит — 1 человек.					
2.	КРАСНОГВАРДЕЙСКИЙ РАЙОН						
	Ул. Комсомола у д.д. 4, 10, 12, 27	6 фугасных бомб. Разрушены: Трамвайный путь — ул. Комсомола против д. №12 — 5 пог. метров. Проезжая часть — ул. Комсомола против д. 10. Пострадавших нет.	19.12	3 звена МСК 21 уч-ка 3 отделения АВК –II– Бригада Лентрамвай.	19.20		Восстановительные работы проводятся.
	Ул. Комсомола д. 35 Жилой дом	Фугасная бомба пробила 3 перекрытия. Разрушены квартиры 3 этажа. Пострадавших нет.	19.12	Районный подрывной взвод.	20.00	20.54	Произведена разведка. Неразорвавшейся бомбы не обнаружено.
	Ул. Михайлова д. №8	Фугасная бомба. Сорвана часть крыши, поврежден верхний этаж. Пострадавших нет.	19.12	Отделение АВК.	20.00		Работа по разборке завала продолжается.
	Ул. Комсомола д. №1 Тюрьма	5 фугасных бомб. Воронки во дворе, пробита крыша и перекрытие верхнего этажа. Пострадавших нет.	19.12	Работы производятся силами объекта.			
		Всего по Красногвардейскому району: Сброшено фугасных бомб — 13					
3.	МОСКОВСКИЙ РАЙОН						
	Молокозавод	2 фугасные бомбы. Разрушено здание лудильно-травильного цеха. Пострадавших нет.	19.20	Объектовые формирования.	19.30		Техническая разведка произведена.

4.	ФРУНЗЕНСКИЙ РАЙОН						
	Серпуховская д. 25–27 Бронницкая 22–24	Фугасная бомба на площадке между домами. Разрушено одноэтажное здание прачечной и часть помещения детских яслей (кочегарка). Поврежден городской водопровод. Пострадавших: ранено — 29 чел. Убит — 1 чел.	19.30	Отделение АВК, Взвод мед.сан.команды 28 участка, бригада Ленгорвода.	19.35		Пострадавшим оказана помощь. Восстановительные работы продолжаются.
5.	ВАСИЛЕОСТРОВСКИЙ РАЙОН						
	Уральская ул. около д. №10	Фугасная бомба. Разрушен 2-х этажный деревянный дом. Порваны провода трамвайной линии. Пострадавших: ранено — 19 чел. Убито — 10 чел.	19.15	МСК арт. «Горького» Взвод АВК 30 уч-ка.	19.35		Пострадавшим оказана помощь. Работа по разборке завала продолжается.
6.	КИРОВСКИЙ РАЙОН						
	Ул. Стачек д. 23	Фугасная бомба разорвалась в 5-ти метрах от фасада корпуса №1. Разрушено: переборки в квартирах, деревянный сарай, каменное складское здание. Повреждено: кирпичная кладка 1-го этажа с частичным разрушением простенков, кровля по карнизу, оконные переплеты со стеклами и 1-й марш из лестничных ступеней. Пострадавших: ранено — 49 чел.	19.05	2 взвода АВК 14 уч-ка Взвод МСК 14 уч-ка, Звено МСК 31 уч-ка, 3 звена РОКК.	19.10	24.00	Пострадавшим оказана помощь. Спасательные работы продолжаются.
	Новосивковская ул. 25	12 зажигательных бомб. Возник пожар сарая и 2-х складов. Пострадавших нет.	19.05	14 УПК, 19 ВПО, 41 ВПО, 31 УПК.	19.08	19.50	Пожар ликвидирован.
	Балтийская ул. 64	1 комбинированная зажигательная бомба и 2 электронных. Крышу охватило пламенем.	19.05	Группа самозащиты домохозяйств.	19.05	19.40	Пожар ликвидирован.
	Огородный пер. 43	Фугасная бомба. Разрушение нежилого дома. Пострадавших нет.	19.35				
	Новосивковская ул. 35	2 фугасные бомбы. Поврежден кабель высокого напряжения. Погасло электроосвещение по Новосивковской и Балтийской ул. Повреждена железнодорожная линия.	19.35	Аварийно-восстановительная бригада кабельной сети района	20.10	24.00	Ток дан, свет восстановлен.
	Площадь Кировского района	3 фугасные бомбы между химзаводом №4 и памятником С.М.Кирову, из них 1 не разорвалась. Повреждены двери и окна на химзаводе по Балтийской.	19.35	Отделение подрывного взвода района.	20.40		Произведено оцепление. Работы по извлечению и разрядке неразорвавшейся бомбы продолжаются.
	Ф-ка «Равенство»	9 фугасных бомб. Разрывы у пруда, у мехцеха. В здании отвалилась штукатурка, частично разрушена фидерная подстанция фабрики. Пострадавших нет.	19.35	Объектовые формирования. Бригада Ленэнерго.	19.40		Фидерная подстанция обесточена. Дано освещение от другого источника. Восстановительные работы продолжаются. Фабрика силового питания не имеет.
	Новосивковская ул. 10	12 зажигательных бомб. Возник пожар.	19.35	Группа самозащиты.	19.40	19.50	Пожар и бомбы ликвидированы.
	Сивков пер. 3/13	4 зажигательных бомбы. Загорелась часть крыши.	19.35	–II–	19.38	19.42	–II–
	Новосивковская ул. д. 31 и д. 33	10 зажигательных бомб.	19.35	–II–	19.40	19.45	Бомбы ликвидированы.

	Ул. Стачек 19/21	1 фугасная бомба около 2-х этажного домика, разрушена галерея, все здание деформировано. Пострадавших: ранено — 6 человек.	18.30	Звено МСК, взвод АВК 14 уч-ка.	18.35	18.50	Пострадавшим оказана помощь. Завал расчищен.
		Всего по Кировскому району: Сброшено фугасных бомб — 17 –||– зажигательных — 41 Пострадавших: ранено — 55 чел.					
7.	ОКТЯБРЬСКИЙ РАЙОН						
	Ул. Якубовича д. 4	Фугасная бомба. Разрушена лестничная клетка. Завалена квартира 1-го этажа и проезд во двор. Пострадавших: ранено — 4 чел.	19.20	Отделение АВК, Отд. ДК, Звено дружины РОКК, 2 звена МСК 35 уч-ка, АВК 2 участка.	19.25		Пострадавшим оказана помощь. Оставшиеся без крова расселены. Работы по расчистке завала продолжаются.
	Фонтанка 137 Склад ф-ки «Ударник»	10 зажигательных бомб. Возник пожар. Пострадавших: ранено — 2 чел.	19.25	Группа самозащиты объекта, звено МСК 2 уч-ка, 2 отд. ГПК, 4 отд. УПК, 2 отд. ВПК.	19.38	23.58	Пострадавшим оказана помощь. Пожар локализован.
	Кустарный пер. 8 Фуражный склад	8 зажигательных бомб. Возник пожар склада. Пострадавших нет.	19.25	Отд. ГПК и 2 отд. 35 УПК.	19.40	21.15	Пожар локализован.
	Пер. Подбельского 2	Фугасная бомба разрушила лестничную клетку. Частично разрушена фасадная стена и убежище. Пострадавших: ранено — 14 чел. Убито — 4 чел.	19.28	Взвод АВК, отделение ДК, отделение МСК 35 уч-ка. Дружина РОКК, мехлестница.	20.00	21.30	Пострадавшим оказана помощь. Расчищена улица. Убитые отправлены в морг.
	Пер. Подбельского 3. Главный Почтамт.	2 фугасные бомбы, из них 1 пробила перекрытие, взорвалась в помещении 6-ой Экспедиции. Вторая бомба 1000 кгр. пробила перекрытия над котельной, помяла котел не взорвалась — развалилась. Пострадавших: ранено — 16 чел. Убито — 3 чел.	19.30	Взвод АВК, отделение МСК, взвод дружины РОКК 35 уч-ка. Отделение РПВ.	19.38	21.35	Пострадавшим оказана помощь. Улица расчищена. Неразорвавшаяся бомба извлечена и обезврежена.
	Ул. Якубовича 6–8 Военный объект.	Фугасная бомба в дворовый флигель. Завалена лестничная клетка и бомбоубежище. Пострадавших: ранен — 1 чел. Убит — 1 чел.	19.32	Отделение ДК, –||– АВК, –||– МСК 35 уч.	19.40	21.25	Пострадавшему оказана помощь. Подразделения к работе не допущены. В/Ч.
	Ул. 3-го Июля, Канонерская, Усачев, Упраздненный пер., пр. Римского-Корсакова, Подъяческая ул., Никольский пер., ул. Глинки	322 зажигательных бомбы на жилые дома. Пожаров не возникло. Пострадавших: ранено — 2 чел.	20.50	Группы самозащиты и население домов.	20.50	21.00	Зажигательные бомбы ликвидированы.
		Всего по Октябрьскому району: Сброшено фугасных бомб — 5 –||– зажигательных — 340 Пострадавших: ранено — 39 чел. Убито — 8 чел.					
8.	ЛЕНИНСКИЙ РАЙОН						
	Обводный кан. 139	Фугасная бомба на набережной против дома. Перебита магистраль Горвода. Пострадавших нет.	18.50	Дозор, разведка, бригада Горвода.	19.00	22.10	Вода перекрыта.
	Обводный кан. 141	Фугасная бомба во дворе склада Военведа.	18.50				Разведка не допущена.
	Ул. Шкапина 36/40	Фугасная бомба. Разрушен угол здания. Возник пожар в квартирах дома. Пострадавших: ранено — 15 чел. Убито — 4 чел.	19.05	Взвод АВК, 3 звена МСК, группа самозащиты дома, 2 отд. УПК 3 участка.	19.15	20.20	Пострадавшим оказана помощь. Пожар ликвидирован.
	Фонтанка 134	Фугасная бомба в Фонтанку.	19.15				

	Обводный кан. 110/112	2 фугасные бомбы на привокзальной площадке. Перебит водопровод. Пострадавших нет.	19.15	Бригада Горвода.	19.25	22.00	Вода перекрыта.
	Обводный кан. 120 Против Балтийского вокзала	Фугасная бомба на трамвайных путях. Воронка до 2 м., порваны трам.провода, разбит столб.	19.20	Бригада к/сети Лентрамвая.	19.25	22.58	Контактная сеть восстановлена.
	Обводный кан. 138 Завод РТИ	2 фугасные бомбы. Пробита крыша и перекрытие в корпусе 103, разрушена вытяжная труба и частично стены корпуса. Пострадавших нет.	19.15				
		7 зажигательных бомб на территории объекта, возник пожар в паровозном депо.	19.05	Формирования объекта, 2 отделения ГПК.	19.15	20.10	Пожар ликвидирован. Восстановительные работы продолжаются.
	Ул. Розенштейна 19, 33	5 зажигательных бомб. Возник пожар в доме №33. Пострадавших нет.	19.15	Отделение УПК 13.	19.25	21.20	Зажигательные бомбы и пожар ликвидированы.
	Нарвский пр. 15	Фугасная бомба во дворе, разорвалась под фундаментом дома. Частично разрушена стена дома. Пострадавших нет.	19.40	Дозор. Разведка.	19.50	20.00	Произведена разведка.
	Нарвский пр. 23	Фугасная бомба комбинированного действия. Частично разрушен дом, возник большой пожар. Пострадавших: ранено — 3 чел.	19.30	Взвод АВК, 3 звена МСК, 2 отд. УПК — 3, 6 ГПК.	19.35	23.10	Пострадавшим оказана помощь. Пожар локализован.
	Бумажная, 6	Фугасная бомба. Разрушены 4 и 5-й этажи жилого дома. Возник большой пожар. Пострадавших: ранено — 11 чел. Убито — 1 чел.	19.30	3 звена дружины РПКК, взвод ДК, 5 частей ГПК, 20 автоцистерн.	19.40	23.45	Пожар локализован. Пострадавшим оказана помощь.
	Нарвский пр. 11	Фугасная бомба. Разрушен дворовой флигель. Пострадавших нет.	19.40	Дозор.	19.50	20.15	Произведена разведка.
	Ул. Шкапина 43–45 Холодильники	20 зажигательных бомб на территории 4-х холодильников. Возник пожар мат.кладовой и машинного отделения. 5 фугасных бомб. Пробиты 2 этажа здания, повреждены масляные выключатели, выбиты стекла и рамы. Пострадавших нет.	19.40	Объектовые формирования, автонасосы 4 ВГПК.	19.50	20.30	Пожар ликвидирован.
	Ул. Шкапина 41 Автотранспортные мастерские Горздрав отд.	Фугасная бомба в здании конторы и мастерских. Образовался завал в результате обрушения перекрытия 2 этажа. Пострадавших: ранено — 6 чел. Убито — 3 чел.	19.40	Взвод АВК, 4 звена МСК.	19.50	20.45	Пострадавшим оказана помощь. Проходы расчищены.
	Пр. Газа 24 Шинный завод	Фугасная бомба на территории Горкома. Повреждена стена. Пострадавших нет.	19.40				
	Обводный кан. 118	Фугасная бомба на набережной. Разрушен ларь. Пострадавших нет.	19.45				
	Ул. Шкапина 39	Фугасная бомба у дома на мостовой, перебит водопровод.	19.55	Бригада Горвода.	20.10		Вода перекрыта. Восстановительные работы продолжаются.
	Бумажный кан. 12	Фугасная бомба. Разрушен жилой дом. Пострадавших: ранено — 4 чел.	19.40	2 взвода АВК, 2 звена МСК, 2 звена дружины РОКК.	19.45	21.30	Пострадавшим оказана помощь. Завал расчищен.
	Пр. Огородникова 23 ЛенКВИ	6 фугасных бомб на территории больницы. Пробита крыша и перекрытие главного здания. Частично разрушен диспансер. Пострадавших: ранено — 3 чел. Убит — 1 чел.	19.40	Объектовые формирования.	19.50	20.45	Пострадавшим оказана помощь.

		Всего по Ленинскому району: Сброшено фугасных бомб — 29 –II– зажигательных — 32 Пострадавших: ранено — 42 чел. Убито — 9 чел.					
	ВСЕГО ПО ГОРОДУ ЛЕНИНГРАДУ ЗА 12 НОЯБРЯ 1941 ГОДА	ПРИ ВОЗДУШНОМ НАЛЕТЕ: Сброшено фугасных бомб — 71 –II– зажигательных — 413 Пострадавших: ранено — 200 чел. Убито — 29 чел. 12 ноября 1941 г. во время воздушного налета противник применял осветительные бомбы. За 12 ноября 1941 г. извлечено из очагов образовавшихся в предыдущие налеты убитых 14 человек. ОТ АРТИЛЛЕРИЙСКОГО ОБСТРЕЛА И ВОЗДУШНОГО НАЛЕТА ПРОТИВНИКА: Артиллерийских снарядов — 143 Сброшено фугасных бомб — 71 –II– зажигательных — 413 Пострадавших: ранено — 266 чел. Убито — 60 чел.					
		ВСЕГО ПО ГОРОДУ ЛЕНИНГРАДУ ЗА 12 НОЯБРЯ 1941 года: 12 ноября 1941 года с 0.00 было подано 2 сигнала «ВОЗДУШНАЯ ТРЕВОГА» с общей продолжительностью 38 мин. Бомбардировки города не было. 13 ноября 1941 года с 1 час. 30 мин. возобновился артиллерийский обстрел (Смольнинского, Московского района) города. По предварительным данным по городу выпущено 14 артснарядов.					
1.	СМОЛЬНИНСКИЙ РАЙОН						
	Московская — Товарная	2 артснаряда. Возник пожар в паровозном депо.	1.30				
2.	МОСКОВСКИЙ РАЙОН						
	Расстаннная ул. 14	Артснаряд. Поражений нет.	1.30				
	Тамбовская 18–20	Артснаряд. Ранено — 5 человек, убит — 1 человек.	1.30				
	Боровая ул. 59	Артснаряд. Ранено — 2 чел., убит — 1 чел.	1.30				
	Рыбинская 1/3	Артснаряд. Поражений нет.	1.50				
	Воронежская 22	Артснаряд. Ранено — 2 чел.	1.40				
	Ф-ка «Скороход»	Артснаряд во дворе. Ранено 2 чел.	1.50				
	Днепропетровская 59	Артснаряд. Ранен — 1 чел.	1.50				
	Наб. р. Волковки 23	Артснаряд. Ранено — 2 чел.	1.50				
	Предтеченский рынок	Артснаряд. Разбито 2 ларя. Пострадавших нет.	1.50				
	К-т им. Анисимова	Артснаряд. Поврежден угол здания. Ранено — 2 чел.	10.35				
	Обводный кан. 56	Артснаряд в стену жилого дома. Ранено — 4 чел.	10.50				

Оперативная сводка закончена составлением к 11.00 13.11.41 г.

НАЧАЛЬНИК ШТАБА МПВО гор. ЛЕНИНГРАДА МАЙОР /ТРЕГУБОВ/

ВОЕНКОМ ШТАБА МПВО гор. ЛЕНИНГРАДА /ЧЕПУРИН/

ПОМ. НАЧАЛЬНИКА 1-ГО ОТДЕЛА ЛЕЙТЕНАНТ /КОЗЫРЕВ /

Отпечатано 6 экз. Разослано по списку. 13.11.41 г. / ас

**Александр Тихонович Кедров,
заместитель директора завода №224
Свердловского района:**

14 ноября 1941 года
Проходя около 7 вечера по проспекту Володарского во время воздушной тревоги я увидел в стороне Невского и Садовой вспышку. Спутницам моим (сотрудницы УНКВД) я успел сказать, что сброшена фугасная бомба, и действительно через 2–3 сек. раздался раскатистый грохот. Одна из спутниц заявила: «Это в районе штаба». «Нет, говорю, милая. Это будет несколько ближе, примерно около Гостиного двора». Десятью минутами позже, проходя по Невскому, я увидел, что окна на Невском были выбиты от ул. Пролеткульта и до Казанского собора. Бомба, оказывается упала около каланчи, рядом с Гостиным двором.

16 ноября 1941 года
15 час. Сижу у себя в служебном кабинете. Немец обстреливает город из дальнобойных орудий. Снаряды ложатся вокруг завода. Здание наше ходуном — ходит. Стекла звенят, но не вылетают. Вот слышу свист снаряда… Слушайте, сейчас будет грохот разрыва. О, совсем недалеко шлепнулся. Разумеется — убитые и раненые. Вот сидишь и думаешь: который из них прилетит к тебе в гости…









Сапёрный переулок 16/7. 13 ноября 1941 года, 23.55. 1 фугасная бомба. Разрушен пятиэтажный дом. Ранено 12 человек, убито — 6.

На фотографиях: убитые в своих постелях в ночь с 13 на 14 ноября 1941 года жители дома №16/7 по Сапёрному переулку.

Сверху вниз:

Девушка Баранова;

Иванова Ефросинья Ипатьевна 1907 года рождения и ее четырехлетний сын Владимир 1937 года рождения;

Лёва Бакман;

Зонтов Сергей Григорьевич 1912 года рождения и Ефремьева (очевидно, Ермолаева Зинаида Ермолаевна 1919 года рождения).

1-ый отдел
14 ноября 1941 г.
исх. №968 / сс

РАССЕКРЕЧЕНО
СОВ. СЕКРЕТНО
Экз. №6

ЧЛЕНУ ВОЕННОГО СОВЕТА СЕКРЕТАРЮ ЦК ВКП(б) тов. ЖДАНОВУ.
ЧЛЕНУ ВОЕННОГО СОВЕТА ЛФ СЕКРЕТАРЮ ЛЕНИНГРАДСКОГО ГОРКОМА ВКП /б/ тов. КУЗНЕЦОВУ.
ПРЕДСЕДАТЕЛЮ ИСПОЛКОМА ЛЕНГОРСОВЕТА ДЕПУТАТОВ ТРУДЯЩИХСЯ т. ПОПКОВУ
НАЧАЛЬНИКУ УПРАВЛЕНИЯ НКВД ЛО — КОМИССАРУ ГОСБЕЗОПАСНОСТИ 3-го РАНГА тов. КУБАТКИНУ.
НАЧАЛЬНИКУ ПВО ЛФ Генерал-майору КРЮКОВУ.
Представляю оперативную сводку № 79 о результатах артиллерийского обстрела и воздушного налета противника на город Ленинград к 12.00 14 ноября 1941 г.
ПРИЛОЖЕНИЕ: Упомянутое на « 17 « листах.
НАЧАЛЬНИК МЕСТНОЙ ПВО ЛЕНИНГРАДА — ПОЛКОВНИК /ЛАГУТКИН/
Отпечат. 6 экз. разослано по списку Экз. №6 — в дело. 14.11.41 г. / ое.

ОПЕРАТИВНАЯ СВОДКА № 79
ШТАБА МЕСТНОЙ ПРОТИВОВОЗДУШНОЙ ОБОРОНЫ ГОРОДА ЛЕНИНГРАДА
О РЕЗУЛЬТАТАХ АРТИЛЛЕРИЙСКОГО ОБСТРЕЛА И ВОЗДУШНОГО НАПАДЕНИЯ НА ГОРОД. К 12.00 14 НОЯБРЯ 1941 Г.

№ № п/п	Места и очаги поражения	Характер и размеры поражения и разрушения	Время обнаружения	Наименование сил и средств, введенных для ликвидации поражения	Время		Что сделано по ликвидации поражений
					ввода подраз-делений	окончания работ	
1	2	3	4	5	6	7	8
		13 ноября 1941 года артиллерийскому обстрелу подвергались Смольнинский, Московский, В.Островский, Кировский, Октябрьский и Свердловский районы и воздушному нападению Дзержинский, Октябрьский, Смольнинский, Петроградский, Московский, Приморский, Куйбышевский, Выборгский, Красногвардейский, Фрунзенский районы. Всего за 13 ноября 1941 года по городу было подано 6 сигналов ВТ, поданных в 1.53, 2.48, 16.12, 17.55, 20.02 и 22.55, общей продолжительностью 4 часа 18 минут. При артиллерийском обстреле останавливалось движение в Кировском районе в период с 15.16 до 15.47 всего на 31 минуту. В результате артиллерийского обстрела образовались очаги поражения:					

1.	МОСКОВСКИЙ РАЙОН						
	На территории района Ул. Боровая, Расстанная №14, Заставская 15, Днепропетровская 59, Наб. реки Волковки 23, Обводный кан. 40, Прилукская 12, Воронежская ул. 122. Боровая, 59 /61 и 53	8 артиллерийских снарядов — разрушений нет. Пострадавших: ранено — 7 чел. 2 артиллерийских снаряда. Разрушена крыша, 4 перекрытия, переборка в 4-х квартирах в доме №61. Разбито 3 автомашины. Пострадавших: ранено — 3 чел. Убито — 2 чел.	1.30 До 19.00 1.30 и 11.50	Группы самозащиты жилых домов, звено Кр. Креста. 2 звена МСК 11 уч-ка Скорая помощь и медпункт воинской части.	В течение дня 1.42 11.50	 2.30 12.00	Пострадавшим оказана помощь. Пострадавшим оказана помощь.
	Тамбовская 18, 74 и 91	3 артиллерийских снаряда. В доме №18 повреждены оконные переплеты и двери, в доме №74 повреждено здание кузницы, в доме №91 разрушен деревянный сарай. Пострадавших: ранено — 9 чел. Убит — 1 чел.	1.30 11.20	3 звена МСК 11 уч-ка.	1.40 11.20	1.52 11.30	Пострадавшим оказана помощь.
	Фабрика им. Анисимова	1 артиллерийский снаряд. Разбит угол здания. Пострадавших: ранено — 4 чел.	10.35	Объектовая МСК.	10.40	11.00	Пострадавшим оказана помощь.
	Обводный кан. 56	1 артиллерийский снаряд. Пробита стена жилого дома. Пострадавших: ранено — 3 чел.	10.50	Скорая помощь.	11.00	11.20	–II–
	Ленмясокомбинат — Ср. Рогатка	33 артиллерийских снаряда. Разрушений и пострадавших нет.	14.00 18.50				
	Завод им. Менделеева – Московское шоссе	10 артиллерийских снарядов в поле. Разрушений и пострадавших нет.	16.40				
		Всего по Московскому району: Артиллерийских снарядов — 58 Пострадавших: ранено — 26 чел. Убито — 3 чел.					
2.	СМОЛЬНИНСКИЙ РАЙОН						
	Московская — пассажирск.	3 артиллерийских снаряда. Повреждены канавы 4 и 5 стойл в паровозном депо, в инструментальном и тормозном цехах вырваны рамы, повреждена электролиния — электроповоротный круг не работает. Пострадавших нет	3.05	Объектовые команды Октябрьской жел.дор.	2.09		Производится расчистка и восстановительные работы.
3.	СВЕРДЛОВСКИЙ РАЙОН						
	В залив у завода №208	2 артиллерийских снаряда в залив.	16.15				
	Завод №189 — им. Орджоникидзе	2 артиллерийских снаряда. Разрушений нет. Пострадавших: ранен — 1 чел.	15.02 16.15	Звено МСК объекта.	15.02	15.20	Пострадавшему оказана помощь.
		Всего по Свердловскому району: Артиллерийских снарядов — 4 Пострадавших: ранен — 1 чел.					
4.	ВАСИЛЕОСТРОВСКИЙ РАЙОН						
	Угол 9 линии и наб. лейт. Шмидта	1 артиллерийский снаряд. Разрушений нет. Разбиты стекла в домах 1/9 по 8 линии и 2/11 по 9 линии. Пострадавших: ранено — 12 чел. Убито — 3 чел.	15.35	5 звеньев МСК Отделение АВК и 15 бойцов дегазкоманды.	15.36	15.50	Пострадавшим оказана помощь. Очищена улица от осколков.

5.	КИРОВСКИЙ РАЙОН						
	Кировский завод	14 артиллерийских снарядов. Повреждены 2 легковых машины. Пострадавших нет.	14.43 До 15.22				
	Завод им. Жданова	5 артиллерийских снарядов. Разрушений и пострадавших нет.	14.45 15.00				
	На территории района	15 артиллерийских снарядов. Разрушений и пострадавших нет.					
	Торговый порт	18 артиллерийских снарядов, из них 7 снарядов в воду. Повреждена электросеть. Пострадавших: ранен — 1 чел.	12.16 До 20.40	Санпост объекта и авар. бригада электриков.	13.00	17.00	Пострадавшему оказана помощь. Поврежденная электросеть восстановлена.
		Всего по Кировскому району: Артиллерийских снарядов — 52 Пострадавших: ранен — 1 чел.					
6.	ОКТЯБРЬСКИЙ РАЙОН						
	Завод Судомех	1 артиллерийский снаряд. Частично разрушен жел.дор.путь у цеха № 8. Пострадавших: ранен — 1 чел.	15.22	Объектовые команды.	15.25		Помощь раненому оказана. Жел.дор.путь восстановлен.
	Бульвар Профсоюзов 6	1 артиллерийский снаряд. Пробито чердачное перекрытие. Повреждена квартира. Пострадавших: ранен — 1 чел.	15.00	Звено дружины Кр. Креста.	15.10	15.20	Пострадавшему оказана помощь.
	Мост лейт. Шмидта	1 артиллерийский снаряд — шрапнельного типа. Повреждены трамвайные провода. Пострадавших: ранено — 7 чел.	15.28	2 звена МСК 35 уч-ка.	15.32	15.40	Пострадавшим оказана помощь.
		Всего по Октябрьскому району: Артиллерийских снарядов — 3. Пострадавших: ранено — 9 чел.					
		Всего в результате артиллерийского обстрела: Артиллерийских снарядов — 121. Пострадавших: ранено — 49 чел. Убито — 6 чел. В результате воздушного налета имелись поражения.					
1.	КРАСНОГВАРДЕЙСКИЙ РАЙОН						
	Ул. Комсомола между домами 12–14 и Арсенальная наб. — парк	6 фугасных бомб. Разрушений нет. В парке загорелся трактор с горючим.	23.20 и 23.50	Мотопомпа 21 уч-ка, 2 отделен. 13 ВГПК.	23.55	0.15	Пожар ликвидирован.
	Ул. Комсомола 35	2 фугасные бомбы. Разрушена средняя часть лицевого фасада 6-ти этажного дома. Завал проезжей части по ул. Комсомола. Порваны контактные провода. Пострадавших: ранено — 4 чел.	23.20	2 звена МСК 21 уч-ка, 2 –II– Др. Кр. Креста, 2 отд. АВК 21 уч-ка, 2 –II– ДК 21 –II– 2 –II– АВК 22 –II–	23.20		Пострадавшим оказана помощь. Продолжаются работы по разборке завала и проезда по ул. Комсомола.
	Ул. Комсомола 1/3 — Завод № 7	1 фугасная бомба. Воронка во дворе. Поврежден водопровод, 40 пог. метров жел.дор.пути и деревянн. склад. Пострадавших нет.	23.20	Объектовые команды.	23.20		Восстановительные работы проводятся.
	Успенская ул., 6 — 5-й Овощекомбинат	2 фугасные бомбы. Разрушена электропроводка. Пострадавших: ранено — 4 чел. Убит — 1 чел.	24.00	2 звена МСК 21 уч-ка.	0.10	0.30	Пострадавшим оказана помощь.

	Чугунная ул. 20 — Завод №349	1 фугасная бомба. Воронка на площадке у бензохранилища. Разрушений нет. Пострадавших: ранен — 1 чел.	24.00	Объектовые команды.	0.10		Пострадавшему оказана помощь. Восстановительные работы проводятся.
		Всего по Красногвардейскому району: Сброшено фугасных бомб — 12 Пострадавших: ранено — 9 чел. Убит — 1 человек.					
2.	МОСКОВСКИЙ РАЙОН						
	Угол Тамбовской и Пушкинской ул.	2 зажигательных бомбы. Разрушений и пострадавших нет.	2.00	Группа самозащиты домохозяйства.	2.05	2.10	Бомбы ликвидированы.
	Ул. Самойловой 5 — Карбюраторный завод	1 фугасная бомба у жилого дома не разорвалась. Разрушений и пострадавших нет.	19.00	Район. подрывн. взвод.			Работы по разведке начались с рассветом 14.11.41 г. Оцепление произведено.
		Всего по Московскому району: Сброшено фугасных бомб — 1 –II– зажигательных — 2					
3.	СМОЛЬНИНСКИЙ РАЙОН						
	Московская — пассажирск.	12 зажигательных бомб на Нововеерное депо в парках «А» и «В». Возник пожар крыши депо. Пострадавших нет.	1.55	Формирования МПВО Окт. жел. дор.	1.58	3.10	Пожар ликвидирован.
	Лиговская ул. против дома №1	1 фугасная бомба на улице у дома. Разрушен водопровод. Пострадавших нет.	23.59	Бригада «Водоканал», 1 отделн. АВК 8 уч-ка	0.45		Водопровод перекрыт. Восстановит. работы по водопроводу продолжаются.
	В 8-ми домохозяйствах района	20 зажигательных бомб. Пожаров и пострадавших нет.	23.35	Группы самозащиты домохозяйств.	23.38	23.51	Бомбы ликвидированы.
		Всего по Смольнинскому району: Сброшено фугасных бомб — 1 –II– зажигательных — 22					
	Ул. Слуцкого 11	Дополнительно обнаружено 2 фугасные неразорвавшихся бомбы. (Бомбометание 9.11.41 г.)	11.20	Район. подрывн. взвод.	11.20	11.30 и 13.30 12.11.41 г.	Бомбы извлечены и обезврежены.
4.	ПЕТРОГРАДСКИЙ РАЙОН						
	Сквер на углу Р.Люксембург и пр. М.Горького, Пр. М.Горького и Съезжинской ул.	3 фугасные бомбы. Воронки. Разрушение водопровода. Пострадавших нет.	18.30	2 взвода АВК 29 уч-ка, 1 дружина РОКК 29 уч. Бригада Водоканал (Приписано. — Прим. сост.)	18.36		Разведка закончена. Водопровод перекрыт.
	Пр. М.Горького — проезжая часть у дома №65 и пр. М.Горького угол Татарского пер., Гулярная ул. 31 и пр. М.Горького №51	5 фугасных бомб. Разрушений и пострадавших нет.	18.30				
	Пр. М.Горького 65	1 фугасная бомба замедленного действия. Разрушение 2-х каменных этажей 5-ти этажн. дома. Пострадавших нет.	18.30	АВК участка.	18.40		Восстановительные работы продолжаются.
	Мытнинский пер. 11	1 фугасная бомба. Разрушение части двух этажей жилого 5-ти этажн. дома. Пострадавших: ранен — 1 чел.	18.30	МСК участка. АВК –II–	18.40		Пострадавшему оказана помощь. Восстановительные работы продолжаются.

	Парк Ленина у входа в сад Госнардом	2 фугасные бомбы. Повреждены трамвайные провода.	18.30	Бригада Лентрамвай.	18.40		Работы по восстановлению контактных проводов проводятся.
		Всего по Петроградскому району: Сброшено фугасных бомб — 12 Пострадавших: ранен — 1 чел.					
5.	КУЙБЫШЕВСКИЙ РАЙОН						
	Кан. Грибоедова, Ул. 3 Июля, Ул. Зодчего Росси, Ул. Восстания, Ул. Маяковского, Пр. Володарского, Чернышев пер., Пр. 25 Октября, Лиговская ул., Гусев пер. и Ул. Жуковского	377 зажигательных бомб. На крышах домов и дворов. По отдельным домам небольшие загорания. Пострадавших: ранен — 1 чел.	22.55 До 23.50	Группы самозащиты домохозяйств.	22.57 23.51	23.00 24.00	Бомбы и загорания ликвидированы.
	Думская ул. 1/3	1 фугасная бомба на проезжую часть улицы. Разрушено: Мостовая. Водопровод. Телефонный кабель. Троллейбусный провод. Частично повреждены: оконные переплеты и выбиты стекла в ближайших домах. Пострадавших: ранено — 23 чел. Убито — 10 чел.	18.50	3 отделен. МСК 27 уч. Дружина РОКК 1 взвод АВК 27 уч. Бригада Горвода. –II– трамв.-троллебусн. управления.	19.03		Пострадавшим оказана помощь. Водопровод перекрыт. Восстановительные работы продолжаются.
	Ул. Желябова 4/6	2 фугасные бомбы. В лицевой 4-х этажн. каменный флигель со стороны ул. Желябова обрушение 3-го и 4-го этажей и 3 квартиры 2 этажа. Порвана электроосветительная сеть, нарушен внутренний водопровод. Пострадавших: ранен — 1 чел.	18.50	Отделение АВК 27 уч. Санпосты группы самозащиты домохозяйства.	19.00		Пострадавшему оказана помощь. Водопровод перекрыт. Восстановительные работы и разборка завала продолжаются.
	Ул. С.Перовской 1/3	1 фугасная бомба во дворе дома. Воронка. Выбиты стекла и повреждены оконные переплеты.	18.50	Группа самозащиты домохозяйства.	19.15		Работы проводятся.
		Всего по Куйбышевскому району: Сброшено фугасных бомб — 4 –II– зажигательных — 377 Пострадавших: ранено — 25 чел. Убито — 10 чел.					

6.	ФРУНЗЕНСКИЙ РАЙОН:						
	На территории района – Ул. Марата, Ул. Правды, Социалистическая ул. Загородный пр. Чернышев, Фонтанка	629 зажигательных бомб. Возникли пожары и загорания: Фонтанка 76 Загородный 28 — деревянного сарая Социалистич. 4 — деревянного сарая с дровами. Фонтанка 57 — чердачных перекрытий в типографии Володарского. Фонтанка 61 — складов Ленэнерго. Ул. Марата 69/71 — на чердаке. Фонтанка 72 — на чердаке операционного зала Госбанка. Пострадавших: ранено — 2 чел.	23.45	Объектовые команды. Группы самозащиты жилых домов, участковые и городские пожарные команды.	23.50	24.00	Загорания и пожары ликвидированы. Пострадавшим оказана помощь.
7.	ОКТЯБРЬСКИЙ РАЙОН						
	Наб. Кр. Флота 4	1 фугасная бомба. Пробита крыша здания. Небольшой завал. Взрывной волной вырваны двери и оконные переплеты. Пострадавших: ранено — 3 чел.	18.20	МСК 35 участка. Дружина РОКК АВК 35 участка.	18.35	19.10	Пострадавшим оказана помощь. Продолжаются работы по расчистке завалов.
8.	ПРИМОРСКИЙ РАЙОН						
	Константиновский пр. Морской, Пр. Эсперова, 1-й Елагин мост, Заусадебная ул. Дибуновская ул., Банный пер., Набережная ул.	60 зажигательных бомб. Во дворах и на крышах зданий. Загорелись штабеля досок по Заусадебной ул. Пожар чердачных перекрытий по Банному пер. №62. Пострадавших нет.	18.16 До 23.20	Группа самозащиты домохозяйств. Отделение 25 УПК	18.17 23.22	18.28 23.40	Бомбы и пожары ликвидированы.
	Петровский пр. 11 — ЦПКО, 2-я Березовая аллея	4 фугасные бомбы. Разрушений нет. Пострадавших: ранено — 5 чел.	18.15 18.50	1 отд. МСК 25 участка.	18.18	18.20	Пострадавшим оказана помощь.
	Петровский пр. 12 и 17	5 фугасных бомб. Разрушен барак. Пострадавших: ранено — 22 чел. Убито — 2 чел.	18.32	Взвод АВК 34 участка. 1 отделение. МСК 34 уч.	18.40	20.55	Пострадавшим оказана помощь.
	Большая Аллея, Строгановская набережная.	4 фугасные бомбы. Часть здания по Березовой Аллее и по Строгановской наб. — повреждены.	18.16				
	Средняя ул. № №8, 15 Задняя ул. №6, 8, 11, 13 и 15	1 фугасная бомба. 1 дом разрушен и часть домов повреждено. Пострадавших: ранено — 23 чел. Убито — 2 чел.	18.16	1 отд. АВК 35 уч-ка 1 отд. МСК 25 уч-ка	18.50	20.40	Пострадавшим оказана помощь, произведена разборка обрушенных частей здания с извлечением пострадавших.
	Школьная ул. 31	1 зажигательная бомба. Пожар дома.	18.55	1 отдел. УПК 35 уч-ка	19.10	20.40	Пожар ликвидирован.
	Угол Серебрякова пер. и уг. Крамского №29	1 фугасная бомба. Дом разрушен. Разрушена трансформаторная будка и повреждена городская водопроводная магистраль.	19.00	1 отделен. АВК 25 уч. Бригада Ленэнерго.	19.20	20.15	Расчистка завала и произведено отключение магистрали. Восстановительные работы проводятся.
	Мигуновская ул. 128	1 фугасная бомба. Часть дома повреждена.	18.15				
	Торфяная дорога	5 фугасных бомб. Порвана телеграфная линия.	18.20				
	Полевая дорога. (здание кавшколы)	1 фугасная бомба. Разрушена конюшня. Пострадавших: ранено — 4 чел. Убит — 1 чел.	18.15	Отделение МСК.	19.30	20.30	Пострадавшим оказана помощь.

	Ферзин пер. 11	3 фугасные бомбы на улице. Пострадавших: ранено — 3 чел.	23.25	2 звена МСК 25 уч-ка.	24.00	0.40	Пострадавшим оказана помощь.
	Аэродром.	12 фугасных бомб. Возник пожар. Горели цистерны с бензином.	23.25	1 отделение УПК 25 уч.	23.49	1.25	Пожар ликвидирован.
	Строгановская ул. 2	2 фугасные бомбы. Разрушена кочегарка и щель. Пострадавших: ранено — 11 чел. Убито — 2 чел.	23.28	2 отд. МСК 25 участка 1 –II– АВК 25 –II–	24.00	0.50	Пострадавшим оказана помощь. Затушены топки котлов.
	Строгановская ул. 1 Улеаборгский пер. 5	2 фугасные бомбы. Разрушен водопровод, склад и проходная. Пострадавших: ранен — 1 чел. Убит — 1 чел.	23.28	3 звена МСК 25 уч-ка	0.05	0.40	Пострадавшему оказана помощь.
		Всего по Приморскому району: Сброшено фугасных бомб — 41 –II–зажигательных — 61 Пострадавших: ранено — 69 чел. Убито — 8 чел.					
	ПЕТРОГРАДСКИЙ РАЙОН						
	Кировский пр. №25	1 фугасная бомба. Перебит трамвайный рельс. Пострадавших нет.	23.53	Бригада	24.00		Произведена технич. разведка. Работа по восстановлению пути проводится.
	Ботанический сад — завод «Красногвардеец», «Фармакон»	35 зажигательных бомб. Загораний нет.	23.50	Формирования МПВО	23.55		Бомбы ликвидированы.
	Кировский пр. против дома №26/28	2 фугасные бомбы. Повреждена мостовая. Повреждена крыша и чердак. Пострадавших нет.	23.50	Бригада Гормост.	24.00		Воронки заделываются.
	Кировский пр. Сад Госпиталя угол Скороходовой ул.	1 фугасная бомба. Воронка. Пострадавших: убит — 1 чел.	23.53				
	Песочная ул. 4	1 зажигательная бомба. Пожар деревянного сарая на территории ЛЭТИ.	23.50	1 отделен. УПК — 17 1 –II– ГПК — 35	23.59		Пожар ликвидирован.
		Всего по Петроградскому району: Сброшено фугасных бомб — 4 –II–зажигательных — 36 Пострадавших: убит — 1 чел.					
9.	ДЗЕРЖИНСКИЙ РАЙОН						
	Ул. Маяковского 31/1	1 фугасная бомба. Не разорвалась. Пробила 4 этажа, застряла в подвале. Пострадавших нет.	18.25	Группы самозащиты. 4-ый полк НКВД.	18.30	21.20	Население из дома №31 выведено, произведено оцепление и выставлен милиц. пост. Бомба разряжена.
	Ул. Рылеева 13/48	1 фугасная бомба — на улице. Не разорвалась. Пострадавших нет.	18.25	–II–	18.30	21.35	
	Литовский пер. 3	1 фугасная бомба — не разорвалась. Пробила 2 этажа, застряла в кв. 5. Пострадавших нет.	18.25	–II–	18.30	21.05	Население из дома №3 выселено, произведено оцепление. 22.30 бомба разряжена.
	Басков пер. 25	1 фугасная бомба. Не разорвалась. Пробила чердак и перекрытие. Упала на кровать.	18.25	Группы самозащиты. 4-ый полк НКВД.	18.30	21.10	Население из дома №24 выселено и произведено оцепление. 22.30 бомба разряжена.

	Басков пер. 14	3 фугасные бомбы — из них 2 не разорвались, упали в кв. 18 и 3. Во дворе воронка.	18.25	–II–	21.12		Население из дома №14 выселено. Дом оцеплен. 22.30 бомбы разряжены.
	Ул. Некрасова 20 <нрзб.>	1 фугасная неразорвавшаяся бомба. Пробила 3 этажа лестничной клетки — раскололась.	19.10	1 отделен. АВК.	19.30	20.15	Бомба разряжена и вывезена.
	Саперный пер. №5 и 6	1 фугасная неразорвавшаяся бомба на улице.	18.20	4-ый полк НКВД. Группа самозащиты домохозяйства.	19.00		Произведено оцепление, предупреждено население ближайших домов, работы по разрядке бомбы производятся.
	Ул. Маяковского 35	1 фугасная неразорвавшаяся бомба на улице.	18.25	4-ый полк НКВД.	22.35		–II–
	Ул. Халтурина 30	2 фугасные бомбы. Разрушен дом. Возник пожар. Во время работы в очаге произошел взрыв одной из фугасных бомб. Пострадавших: ранено — 9 чел. Убит — 1 чел.	19.03	1 взвод МСК 1 взвод АВК 6 УПК 1 ГПК.	19.06	1.30	Пострадавшим оказана помощь. Пожар локализован.
	Ул. Желябова 9	1 фугасная бомба. Разрушен дом. Пострадавших: ранен — 1 чел. Убито — 2 чел.	19.20	1 взвод МСК 1 –II– АВК	19.25	19.38	Пострадавшему оказана помощь.
	Ул. Желябова 1 и Мойка 20	2 фугасные бомбы. Разрушений и пострадавших нет.	19.12	Техническая разведка район. подрывн. взвода.	19.18	19.30	Техническая разведка закончена.
	Кирочная ул. 14	1 фугасная бомба во дворе. Воронка. Разрушений и пострадавших нет.	23.50				
	Кирочная 3 <нрзб.>	2 фугасные бомбы. Разрушено центральное отопление. Повреждены 3 этажа дворового корпуса. Пострадавших — ранено — 2 чел.	23.50	Группа самозащиты домохозяйства.	23.55	0.50	Пострадавшим оказана помощь. Восстановительные работы проводятся участковыми формированиями.
	Ул. Кр. Связи 6	1 фугасная в дом. Квартира 22 — не разорвалась. Небольшой обвал.	0.10	Техническая разведка, РВП 2 отделен.дегаз.к-ды.	1.00		Оцепление дома произведено. Продолжается технич.разведка и работы по разрядке бомбы.
	Гродненский пер. 2–4	1 фугасная бомба — разорвалась на улице. Разрушений и пострадавших нет.	24.00				
	Гродненский пер. 6–8	1 фугасная — разорвалась на улице. Разрушений и пострадавших нет.	24.00				
	Кирочная ул. 9	1 фугасная бомба. Дом разрушен. Пострадавших нет.	23.55				
	Ул. Рылеева 25 и 27	1 фугасная бомба в дом и другая во двор. Разрушено 2 этажа дома №25. Разрушен флигель до основания. Возник пожар. Пострадавших: ранено — 12 чел.	23.55	АВК 7 участка. МСК 7 –II– Дегаз. к-да 7 уч. УПК 7 уч-ка АВК 19 уч-ка.	0.10		Пострадавшим оказана помощь. Из под обвала извлечено 2 человека. Саперно-спасательные работы продолжаются.
	Саперный пер. 8	1 фугасная бомба не разорвалась.	23.55	4-й полк НКВД.			Бомба разряжена и изъята.
	Саперный пер. 16–7	1 фугасная бомба. Разрушен 5-ти этажный дом. Пострадавших: ранено — 12 чел. Убито — 6 чел.	23.55	АВК, МСК, Отделение дегаз. к-ды.	0.15		Пострадавшим оказана помощь. Производятся работы по разборке завалов.
	Саперный пер. 14/5	1 фугасная бомба на улице. Воронка.	23.55				

	Ул. Рылеева 6/41	Разрушено 4 этажа 6-ти этажн. дома. Образовался завал. Пострадавших: ранено — 14 чел. Убито — 2 чел.	23.55	1 отделен. АВК 7 уч. 2 –II– МСК 7 уч.	24.00		Пострадавшим оказана помощь. Спасательные работы по освобождению людей из под завалов продолжаются.
	Пр. Володарского, 22, 54 Ул. Чехова 4 и Ул. Жуковского 6	5 зажигательных бомб.	23.50	Группа самозащиты домохозяйства.			Бомбы ликвидированы.
	Ул. Желябова 13–15	1 фугасная бомба. Поврежден водопровод. Пострадавших нет.	19.12	Бригада Ленводопровод.	19.12	20.38	Водопровод исправлен.
	Ул. Желябова 5 Мойка 14	2 фугасные бомбы. Разрушение домов внутри 1-го и 3-го дворов жилых квартир. Пострадавших: ранено — 9 чел. Убит — 1 чел.	19.14	1 отделен. АВК Дружина РОКК Группа самозащиты домохозяйств.	19.30		Пострадавшим оказана помощь. Спасательные работы продолжаются.
	Наб. 9 Января 32	1 фугасная бомба во дворе. Разрушений и пострадавших нет.	19.04				
	Ул. Халтурина 3 Чайковского 2 Наб. Жореса 34	22 зажигательных бомбы.	18.22	Группа самозащиты домохозяйств.	18.25		Бомбы ликвидированы.
	Мошков пер. 6	1 фугасная бомба во дворе. Разрушены жилые квартиры. Пострадавших: ранено — 13 чел.	23.30	1 взвод МСК 1 взвод АВК.	23.35		Пострадавшим оказана помощь. Саперно-спасат. работы продолжаются.
	Моховая ул. 10	1 фугасная бомба. Разрушено здание внутри двора и со стороны фасада. Завал бомбоубежища. Разрушен водопровод. Пострадавших: ранено — 45 чел. Убито — 30 чел.	23.50	1 взвод АВК. Дружина РОКК 1 взвод МСК 10-я дружина РОКК Машина Скорой помощи.	23.55		Пострадавшим оказана помощь. Работы по разборке завала и извлечение пострадавших продолжаются.
	Моховая ул. 9	1 фугасная бомба. Разрушено жилое здание. Пострадавших: ранено — 2 чел.	23.35	1 взвод АВК Дружина РОКК.	0.32		Пострадавшим оказана помощь.
	Моховая ул. 3–5	2 фугасные бомбы — неразорвавшиеся в дома.	23.35	Подрывной взвод района.	23.45		Произведено оцепление. Продолжаются работы по откопке с последующей разрядкой бомб. Фугасная бомба на Моховой ул. 3 — разряжена.
	Гагаринская ул. 6-а	1 фугасная неразорвавшаяся бомба.	23.40	Подрывной взвод района.	23.40	23.55	Произведено оцепление. Продолжаются работы по откопке с последующей разрядкой бомбы. Бомба разряжена и удалена.
	Басков пер. 16	1 фугасная неразорвавшаяся бомба.	18.25	4-й полк НКВД.	18.40		Бомба разряжена и удалена.
	Гагаринская ул. 23	1 фугасная неразорвавшаяся бомба. Здание школы повреждено.	23.40	Подрывной взвод района.	23.55		Работы по разрядке бомбы продолжаются.
	У Госцирка (в садике)	1 фугасная бомба. Разрушен угол подстанции. Взорвалась цистерна с бензином 17 ГПК. Возник пожар. Пострадавших нет.	23.30	Участковые формирован.	23.40		Восстановительные работы проводятся.

	Ул. Пестеля 11, 13 /15	4 зажигательных бомбы. Возник пожар.	23.35	Группа самозащиты домохозяйства. ГПК.	23.35	24.00	Пожар ликвидирован.
	Ул. Халтурина 5	8 зажигательных бомб. Пожар перекрытий.	23.35	10 ГПК 13 ГПК.	23.40	3.00	Пожар ликвидирован.
	Мошков пер. 5 Соляной пер. 9 Поле Жертв Революции и Летний сад	324 зажигательных бомбы.	23.25 И 23.30	Группа самозащиты домохозяйств и воинская часть.	23.35	23.50	Бомбы ликвидированы.
		Всего по Дзержинскому району: Сброшено фугасных бомб — 40 –II– зажигательных — 363 Пострадавших: ранено — 119 чел. Убито — 42 чел.					
	ДЗЕРЖИНСКИЙ РАЙОН	Дополнительно по Дзержинскому району:					
	Мошков пер. 10	1 фугасная неразорвавшаяся бомба.	2.10	Район. подрыв. взвод.	6.00 14.11.41 г.	9.30	Разряжена.
10.	ВЫБОРГСКИЙ РАЙОН						
	Ланское шоссе № 5	2 фугасные бомбы — на пустыре за домом. Разрушений и пострадавших нет.	18.45				
	Ланское шоссе 3/5	2 фугасные бомбы. Одна из них разорвалась около дома. Вторая у лестничной клетки. Дом имеет незначительное повреждение. Пострадавших нет.	18.45				
	Ржевская ул. 4	5 фугасных бомб. Частичное разрушение деревянной пристройки такелажного корпуса Автобазы. Пострадавших нет.	18.45				
	Пр. К.Маркса № 30 Фабрика «Работница»	1 фугасная бомба. В помещении столовой. Кухня и приготовительный цех 1-го и 2-го этажа столовой разрушены. Пострадавших: ранено — 3 чел.	23.54	Мед.сан.к-да и АВК объекта.	24.00		Пострадавшим оказана помощь. Восстановительные работы продолжаются.
	Наб. Фокина 13/15 Завод Русский Дизель.	3 фугасные бомбы. Разрушено: Часть здания заводоуправления. Насосная завода. Водопровод на Наб. Фокина. Пострадавших: ранено — 4 чел.	23.54	Объектовые команды. 1 взвод МСК 20 уч-ка 1 взвод АВК 20 –II–	0.15		Пострадавшим оказана помощь. Спасательные работы по извлечению из под завалов и восстановительные работы производятся. Водопровод перекрыт.
	Яшумов пер. — НИИ-9	11 фугасных бомб. Из них 1 неразорвавшаяся. Разрушений и пострадавших нет.	23.18	Район.подрывной взвод.	23.40		Произведено оцепление. Работы по разрядке неразорвавш. бомбы продолжаются.
	Яшумов пер. НИИ-34	2 фугасные бомбы. Разрушений и пострадавших нет.	23.18				
		Всего по Выборгскому району: Сброшено фугасных бомб — 26 –II– зажигательных — нет Пострадавших: ранено — 7 чел.					

ВСЕГО ПО ГОРОДУ ЛЕНИНГРАДУ ЗА 13 НОЯБРЯ 1941 года:

ПРИ ВОЗДУШНОМ НАПАДЕНИИ:
Сброшено фугасных бомб — 145
–II– зажигательных — 1500

Пострадавших: ранено — 235 чел.
Убито — 62 чел.

ВСЕГО ПО ГОРОДУ ЛЕНИНГРАДУ ЗА 13 НОЯБРЯ 1941 года
ОТ АРТОБСТРЕЛА И ВОЗДУШНОГО НАПАДЕНИЯ:
Артиллерийских снарядов — 121
Сброшено фугасных бомб — 145
–II– зажигательных — 1500

Пострадавших: ранено — 284 чел.
Убито — 68 чел.
Извлечено из очагов поражения прошлых дней: ранен — 1 чел.
Убито — 47 чел.

14 ноября 1941 года в 2.00, 5.52, 8.06, 10.30 и 11.25 ПО ГОРОДУ ПОДАВАЛИСЬ СИГНАЛЫ «ВОЗДУШНАЯ ТРЕВОГА». ГОРОД ПОДВЕРГАЛСЯ БОМБОМЕТАНИЮ в 2.00, 5.52, 10.20.
По предварительным данным в 2.00 бомбометанию подвергался Василеостровский РАЙОН
На территории района (8-я линия, 9-я линия, 10-я линия и пр. Пролетарской Победы) было сброшено 9 фугасных бомб.
Разрушено и повреждено:
На пр. Пролетарской Победы между 9-й и 10-й линиями трамвайный путь и трамвайные провода.
В школе по 8-й линии д. №29 пробито 2 этажа.
Пострадавших: ранено — 2 человека.
Убит — 1 человек.
В 5.52 бомбометанию подвергались Приморский и Выборгский районы.
В Приморском районе было сброшено фугасных бомб — 11
Зажигательных –II– — 400
Пострадавших: ранено — 19 человек.
Убито — 3 человека.

Интенсивному бомбометанию в районе: подверглись —
Аэродром — фугасные и зажигательные бомбы — пожар.
Набережная ул. д. №27 — большой пожар.

В Выборгском районе было сброшено зажигательных бомб — 500 — возникли пожары:
Склад художественных Красок.
Завод Ильич.
Совхоз Ланское.
Фабрика Кр. Маяк — Ткацкий цех.

В 10.30 бомбометанию подверглись: Красногвардейский, Приморский и Выборгский районы.

ВСЕГО СБРОШЕНО ФУГАСНЫХ БОМБ — 34
ПОСТРАДАВШИХ: РАНЕНО — 52 человека
УБИТО — 23 человека.

Наиболее пострадал Выборгский район — Завод №206 и фабрика Микояна, выбыла из строя 15 подстанция Ленэнерго (Языков пер. №9) прямое попадание 1 фугасной бомбы.

С 13.15 город подвергался артиллерийскому обстрелу.

Оперативная сводка закончена составлением к 12.20 14.11.41 г.

НАЧАЛЬНИК ШТАБА МПВО гор. ЛЕНИНГРАДА МАЙОР /ТРЕГУБОВ/

ВОЕНКОМ ШТАБА МПВО гор. ЛЕНИНГРАДА /ЧЕПУРИН/

НАЧАЛЬНИК 1-ГО ОТДЕЛА КАПИТАН /МИХАЙЛОВ/

Отпечатано 6 экз. Разослано по списку. 14.11.41 г. / ое

1-ый отдел
15 ноября 1941 г.
исх. №971 / сс

РАССЕКРЕЧЕНО
СОВ. СЕКРЕТНО
Экз. №6

ЧЛЕНУ ВОЕННОГО СОВЕТА СЕКРЕТАРЮ ЦК ВКП(б) тов. ЖДАНОВУ.
ЧЛЕНУ ВОЕННОГО СОВЕТА ЛФ
СЕКРЕТАРЮ ЛЕНИНГРАДСКОГО ГОРКОМА ВКП /б/ тов. КУЗНЕЦОВУ.
ПРЕДСЕДАТЕЛЮ ИСПОЛКОМА ЛЕНГОРСОВЕТА ДЕПУТАТОВ ТРУДЯЩИХСЯ т. ПОПКОВУ.
НАЧАЛЬНИКУ УПРАВЛЕНИЯ НКВД ЛО — КОМИССАРУ ГОСБЕЗОПАСНОСТИ 3-го РАНГА тов. КУБАТКИНУ.
НАЧАЛЬНИКУ ПВО ЛФ Генерал-майору КРЮКОВУ.
Представляю оперативную сводку № 80 о результатах артиллерийского обстрела и воздушного налета противника на город Ленинград к 10.00 15 ноября 1941 г.
ПРИЛОЖЕНИЕ: Упомянутое на « 12 « листах.
НАЧАЛЬНИК МЕСТНОЙ ПВО ЛЕНИНГРАДА — ПОЛКОВНИК /ЛАГУТКИН/
Отпечат. 6 экз. разослано по списку Экз. №6 — в дело. 15.XI.41 г. / ок.

ОПЕРАТИВНАЯ СВОДКА № 80 ШТАБА МЕСТНОЙ ПРОТИВОВОЗДУШНОЙ ОБОРОНЫ ГОРОДА ЛЕНИНГРАДА О РЕЗУЛЬТАТАХ АРТИЛЛЕРИЙСКОГО ОБСТРЕЛА И ВОЗДУШНОГО НАПАДЕНИЯ НА ГОРОД. К 10.00 15 НОЯБРЯ 1941 Г.

№ № п/п	Места и очаги поражения	Характер и размеры поражения и разрушения	Время обнаружения	Наименование сил и средств, введенных для ликвидации поражения	Время		Что сделано по ликвидации поражений
					ввода подразделений	окончания работ	
1	2	3	4	5	6	7	8
		14 ноября 1941 года артиллерийскому обстрелу подверглись Кировский, Володарский, Московский и Октябрьский районы и воздушному нападению — В.Островский, Приморский, Выборгский, Красногвардейский, Ленинский, Куйбышевский и Дзержинский районы. Всего за 14 ноября 1941 года по городу было подано 8 сигналов «ВТ», поданных в 2.00, 5.52, 8.06, 10.30, 11.25, 15.22, 19.35 и 22.00 общей продолжительностью 8 час. 08 минут. В результате артиллерийского обстрела образовались очаги поражения:					
1.	МОСКОВСКИЙ РАЙОН						

	На территории района Ф-ка «Скороход» — Заставская д. 15, Спец. картонная фабрика — Международный д. 95, 3-д им. Егорова — Международный д. 99, Витебская — Товарная и Ломаная ул. дом №3-б	35 артиллерийских снарядов. Разрушений нет. Пострадавших — ранено — 7 чел. Убит — 1 чел.	12.15 До 17.00	Объектовые МСК	12.20	12.30	Пострадавшему оказана помощь.
	Пищекомбинат — Волковская ул. д. 5	3 артиллерийских снаряда. Порвана силовая и осветительная сеть, повреждена крыша 15 кв. м. и перекрытия здания. Пострадавших нет.	12.15	Объектовая команда.	12.30		Повреждения исправляются.
	Авто-провод. Лиговская ул. д. 272	4 артиллерийские снаряда. Повреждено перекрытие цеха. Пострадавших: ранено — 4 чел. Убит — 1 чел.	12.20	1 отд. МСК 12 уч-ка	12.25	12.50	Пострадавшим оказана помощь.
	Артель «Бондарь» Цветочная ул. д. 4	2 артиллерийских снаряда. Повреждена крыша цеха и гаража. Пострадавших нет.	12.20				
	14 ВГПК — Международный д. №110	2 артиллерийских снаряда. Поврежден паропровод. Пострадавших нет.	12.20	Объектовая команда.	12.25	13.00	Повреждение паропровода восстановлено.
	Механический завод «Строймеханизация» — Лиговская ул. 270	1 артиллерийский снаряд. Повреждено перекрытие. Пострадавших: ранен — 1 чел. Убит — 1 чел.	12.20	Объектовая МСК	12.25	12.50	Пострадавшему оказана помощь.
		Всего по Московскому району: Артиллерийских снарядов — 37 Пострадавших: ранено — 6 чел. Убито — 3 чел.					
2.	КИРОВСКИЙ РАЙОН						
	Торговый порт	31 артиллерийский снаряд. Разрушений и пострадавших нет.	11.53 До 17.03				
3.	ВОЛОДАРСКИЙ РАЙОН						
	3-д им. Ленина	2 артиллерийских снаряда. Повреждена крыша дома и перекрытие цеха №3. Пострадавших: ранено — 4 чел.	16.00	Объектовая МСК.	16.00	16.30	Пострадавшим оказана помощь.
4.	ОКТЯБРЬСКИЙ РАЙОН						
	Уг. Наб. реки Пряжки и пер. Рабочий	1 артиллерийский снаряд. Разрушений и пострадавших нет.	12.25				
		ВСЕГО в результате артиллерийского обстрела: Артиллерийских снарядов — 71 Пострадавших: ранено — 10 чел. Убито — 6 чел.					
		В результате воздушного налета имелись поражения:					
1.	ВАСИЛЕОСТРОВСКИЙ РАЙОН						
	Набережная Л.Шмидта уг. 11 линии	2 фугасные бомбы. Обрыв проводов контактной сети. В 3-х домах выбиты стекла.	2.07	1 отд. АВК 15 уч-ка Санзвено –II– Бригада конт. сети	2.15	2.50	Заделана воронка, убраны стекла. Контактная сеть исправлена в 7.15

	9-я линия д. №22	1 фугасная бомба — на улице у дома. Частичное разрушение квартиры в нижнем этаже. Пострадавших: убит — 1 чел.	2.07	1 отд. АВК 15 уч-ка 1 отд. МСК –II– Звено РОКК. Группа самозащиты д/хозяйства.	2.12	3.10	Воронка заделана, убраны стекла.
	8-я линия д. 29 — школа.	1 фугасная бомба — во дворе. Разрушена часть 2-х этажного дома. Пострадавших: ранено — 2 чел.	2.07	1 отд. АВК 15 уч-ка Санзвено –II– Звено РОКК.	2.12	2.50	Пострадавшим оказана помощь. Произведена техническая разведка дома.
	Пр. Прол. Победы д. 30 и у трам.путей около 9-й линии	1 фугасная бомба. Порваны контактные провода около 9 линии. 2 фугасные бомбы во дворе дома №30. Частично разрушены нижние квартиры. Выбиты стекла в 3-х домах. Пострадавших: ранен — 1 чел.	2.07	1 отд. АВК 15 уч-ка Санзвено –II– Бригада конт.сети.	2.12	2.40	Пострадавшим оказана помощь. Конт.сеть исправлена в 8.00
	Пл. Пушкина у Республиканского моста	3 фугасные бомбы. Оборван трам.провод и засыпан трамвайный путь. Пострадавших: ранено — 4 чел.	20.20	1 отд. АВК 15 уч-ка 2 звена МСК –II– Группа с/защиты Д/Х	20.20	21.15	Пострадавшим оказана помощь. Воронка заделана. Очищен трам.путь. Контактные провода исправлены.
		Всего по В.Островскому району: Сброшено фугасных бомб — 9 Пострадавших: ранено — 7 чел. Убит — 1 чел.					
2.	КРАСНОГВАРДЕЙСКИЙ РАЙОН						
	Завод №5	6 фугасных бомб, из них 4 в озеро две остальные на пустыре. Разрушений и пострадавших нет.	12.20				
	1-ый Овощной Комбинат	6 фугасных бомб. Повреждена внутренняя телефонная связь. Пострадавших: ранено — 2 чел. Убито — 2 чел.	12.50	Объектовые команды	13.00		Пострадавшим оказана помощь. Повреждение телефонной связи продолжается.
		Всего по Красногвардейскому району: Сброшено фугасных бомб — 12. Пострадавших: ранено — 2 чел. Убито — 2 чел.					
3.	ЛЕНИНСКИЙ РАЙОН						
	Пр. Газа 21 — Жилмассив РТИ. Треугольник	1 фугасная бомба в жилой корпус. Разрушено 3 верхних этажа 4-х этажного корпуса №1. Пострадавших: ранено — 2 чел. Убито — 3 чел.	23.30	Объектовые команды. 1 взвод АВК 13 уч. Звенья дружины РОКК Скорая помощь.	22.25		Пострадавшим оказана помощь. Спасательные работы по освобождению из под завала продолжаются.
	Пр. Газа 14, 23 и 24, Обводный канал 144, 138, 179, 181 и 183, Курляндская ул. 32 — Маслозавод	33 зажигательных бомбы. Возник пожар на Обводном канале в д. №144 — горели деревянные сараи.	22.20	Группа самозащиты Д\Х И объектовые команды 2 автонасоса 4 ГПК 1 –II– УПК — 3 1 –II– УПК — 13	22.21	23.40	Бомбы ликвидированы в момент их падения. Пожар ликвидирован.
	Обводный канал 150 — З-д «Металлист»	6 зажигательных бомб на территории завода. Пожар крыши и пристройки к цеху завода.	22.20	Пож. команды объекта.	22.20	22.40	Бомбы и пожар ликвидированы.

		Всего по Ленинскому району: Сброшено фугасных бомб — 1 –II– зажигательных — 39 Пострадавших: ранено — 2 чел. Убито — 3 чел.					
4.	КУЙБЫШЕВСКИЙ РАЙОН						
	Ул. Желябова, Ул. Плеханова, Пр. 25 Октября, Ул. Герцена, Кан. Грибоедова и пл. Плеханова	33 зажигательных бомбы. Загораний и пострадавших нет.	20.55	Группы самозащиты домохозяйств.	20.55	21.05	Бомбы ликвидированы.
	Пр. 25 Октября 22–24	5 зажигательных бомб. Пожар дров.	20.55	ГПК — 37	20.58	22.00	Пожар ликвидирован.
	Пр. 25 Октября д. 96/1	1 фугасная бомба. Разрушена крыша жилого дома, одна квартира верхнего этажа. Повреждено несколько квартир 2-х верхних этажей. Повреждена теплоцентраль. Пострадавших нет.	20.17	1 отд. АВК 5 у-ка Авар.бригада Горкомхоза. Группы самозащиты д/хозяйства.	20.30	21.00	Произведена техническая и мед.сан.разведка. Перекрыта теплоцентраль. Работы по восстановлению теплоцентрали проводятся.
	Пр. 25 Октября 90/93	1 фугасная бомба. Разрушен 3-х этажный внутри дворовой флигель. Соседний дом №10 по ул. Маяковского угрожает обвалом. Пострадавших: ранено — 11 чел. Убито –4 чел.	20.17	АВК 5 участка Взвод дег.команды 9 звеньев МСК — 5 4 –II– друж. РОКК Скорая помощь	20.30		Пострадавшим оказана помощь. Продолжаются работы по разборке завала и извлечению пострадавших из под обломков.
	Ул. Восстания д. 8	2 фугасные бомбы в саду госпиталя №2015. Разрушен сарай, образовалось 2 воронки. Пострадавших нет.	20.17	Объектовая УПК	20.20	20.30	Произведена инженерная и мед.сан.разведки.
		Всего по Куйбышевскому району: Сброшено фугасных бомб — 4 –II– зажигательных — 38 Пострадавших: ранено — 11 чел. Убито — 4 чел.					
5.	ВЫБОРГСКИЙ РАЙОН						
	Языков пер., Наб. Черной речки, Выборгская наб., Пр. К. Маркса, Флюгов пер., Головинская ул., Совхоз Ланское, Чернореченская, Красногвардейский, Склад худ.красок — Языков пер. 46	371 зажигательных бомб. Возникли пожары: 1. Деревян. 2-х этажн. сарай — пр. набер. Черной речки 51. 2. Перекрытие ткацкого корпуса фабрика «Кр. Маяк». 3. Склад дранки — ясли завода «КАРЛА МАРКСА» 4. Одноэтажный деревянный дом — Флюгов пер. 10. 5. Сарай и крыша — Чернореченская №5. 6. Крыша, сарай — на территории склада наб. Черной речки 47. 7. Склад художественных красок.	6.20	15 ВГПК 21–II– 11 –II– 24 –II– 17 УПК 34 –II– 16 ВГПК 15 –II– 21 –II–	6.30	9.25	Бомбы и пожары ликвидированы.
	Завод №475 — наб. Черной речки 41	4 зажигательных бомбы. Горело перекрытие одного из цехов. Пострадавших: ранено — 2 чел.	6.20	Объектовая команда	6.25	6.40	Пожар ликвидирован.

	Сердобольская 2, Трампарк им. Калинина	2 фугасные бомбы. Разрушения и повреждения: Поврежден 1 провод у стрелки. Разбит водопровод и электролиния у общежития. Пострадавших: ранено — 6 чел. Не разорвалось 6 фугасных бомб.	10.40	Объектовые команды и подрывной взвод района.	11.05		Пострадавшим оказана помощь. Продолжается раскопка неразорвавшихся ФБ.
	Лесотехническая Академия. Новосильцевская ул. 14	12 фугасных бомб. Разрушен жилой флигель, деревянный сарай, гараж и щель. Разбита грузовая машина. Пострадавших: раненых — 16 чел. Убитых — 5 чел.	10.40	Объектовые команды			Пострадавшим оказана помощь. Продолжаются восстановительные работы.
	Ф-ка им. Микояна	5 фугасных бомб. Повреждена паровая канализация, электросеть и водопровод. Разрушена столярная мастерская, склад сырья, помещение охраны. Повреждены административный корпус и столовая. Пострадавших: ранено — 12 чел. Убито — 17 чел.	10.40	Объектовые команды, Дружина Кр. Креста и 2 отдел. МСК 20 уч.	11.00		Пострадавшим оказана помощь. Восстановительные работы продолжаются.
	Завод № 363 Сердобольская ул. — угол Языкова	6 фугасных бомб. Вышли из строя цеха № 17 и 18. Перебита водопроводная магистраль между котельной и цехом. На заводе выбиты все стекла. Пострадавших: раненых — 26 чел. Убитых — 5 чел.	10.40	Объектовые команды.			Пострадавшим оказана помощь. Восстановительные работы продолжаются.
	Черная речка 51	6 фугасных бомб на открытой территории. Разрушений нет. Пострадавших: ранено — 3 чел. Убито — 2 чел.	10.38	Отдел. МСК и 8 чел. дегаз. к-ды участка.	11.05	11.40	Пострадавшим оказана помощь.
	Языков пер. 18 и 21	6 фугасных бомб. Разбито 2 сарая. Выбиты стекла и рамы. Пострадавших: раненых — 20 чел. Убитых — 3 чел.	10.35	5 носилочных звеньев и дружина Кр. Креста.	10.50	11.40	Пострадавшим оказана помощь.
	Ржевская 4 — Авар. Парк Ленэнерго	4 фугасные бомбы. Разбит цех и поврежден дом. Повреждено 11 автомашин. Пострадавших: раненых — 2 чел. Убитых — 2 чел.	11.00	Объектовые команды.	11.05		Пострадавшим оказана помощь. Продолжаются восстановительные работы.
	На территории района	30 фугасных бомб, из них: Черная речка 23 — 2 Уг. Языкова и Сердобольской — 3 К. Маркса 101 — 1 Лесной пр. 75 — 2 Лесной пр. 77 — 1 М.Спасская 14 и 31 — 4 Беклешева <нрзб> 40 — 2 Дорога в Гражданку 45 — 1 Крайняя ул. 6 — 1 Бол. Объездная 8 — 1 Институтский 3/5 — 2 Разрушений не было. Пострадавших: раненых — 28 чел. Убитых — 8 чел.	10.34 До 11.00	Группы самозащиты жилых домов, носилочное отделение МСК 20 уч. и скорая помощь.			Пострадавшим оказана помощь.

	Завод ЦНИМАШ	3 фугасные бомбы. Разбита мастерская. Пострадавших: ранен — 1 чел. Убито — 2 чел.	11.15	Объектовые команды.	11.20		Пострадавшим оказана помощь.
	Сердобольская 7, 9/22	3 фугасные бомбы. Дома разрушены. Пострадавших: раненых — 7 чел. Убитых — 17 чел.	11.15	Носилочное отделение МСК 20 участка.	11.30		Пострадавшим оказана помощь.
	Сердобольская, 14	1 фугасная бомба. Разрушен флигель деревянного дома. Пострадавших: Убито — 3 чел.	11.25	Группа самозащиты жилдома.			
	Сердобольская 16	1 фугасная бомба. Разрушена часть здания жилого дома. Пострадавших: Убито — 2 чел.	11.05	Группа самозащиты.			
	Новосильцевская — угол Объездной	2 фугасные бомбы. Разрушен деревянный сарай. Убита 1 лошадь.	10.45				
	Зубчанинов пер. 3	3 фугасные бомбы. Разрушен деревянный дом. Пострадавших: ранено — 6 чел. Убит — 1 чел.	10.34	Взвод АВК 19 уч. и отделение МСК.	10.45		Пострадавшим оказана помощь.
	Болотная 4/6	1 фугасная бомба. Разрушен деревянный сарай. Пострадавших нет.	10.34				
	Головинская 53	2 фугасные бомбы. Разрушена часть детских яслей. Пострадавших: раненых — 5 чел. Убит — 1 чел.	10.50				
	Неразорвавшиеся бомбы:	5 фугасных бомб Черная речка 29 — 1 Пр. К. Маркса 103 — 1 Антоновский пер. — 1 Б. Спасская 16 — 1 –||– 16 — 1 Сердобольская 2 — 5					
	Бол. Спасская 9, 11, 32, 28, 15, 18, 3, 17, 40, 46, 34	24 фугасные бомбы. Частично разрушено 10 деревянных домов. Пострадавших: раненых — 22 чел. Убитых — 5 чел.	10.34	Группы самозащиты жилых домов.	10.40	12.00	Пострадавшим оказана помощь.
		Всего по Выборгскому району: Фугасных бомб — 113 –||–зажигательных — 375 Пострадавших: раненых — 158 чел. Убитых — 73 чел.					
6.	ПРИМОРСКИЙ РАЙОН						
	Вяземский 5	3 фугасные бомбы. Завалена щель. Выбиты окна и двери в доме № 5. Пострадавших: раненых — 4 чел.	6.30	Носилочное отделение 18 участка.	6.47	7.34	Пострадавшим оказана помощь. Щель открыта.
	Ул. Проф. Попова	1 фугасная бомба. Разбит склад стройматериалов в доме № 26-б. Пострадавших: ранено — 11 чел. Убито — 2 чел.	6.30	Взвод АВК 18 участка Отделение МСК –||– Дегаз.команда Дружина Кр. Креста	6.47		Пострадавшим оказана помощь. Производится расчистка завалов.

	Строгановская ул. — у Строганова моста	2 фугасные бомбы. Разрушений нет. Пострадавших: раненых — 2 чел. Убитых — 1 чел.	6.07				
	Строгановская наб. 9	1 фугасная бомба. Разрушен дом. Пострадавших нет.	6.07				
	Район Коломяжской Новодеревенской наб. Средней ул. и Москов пер.	50 зажигательных бомб. Возникли пожары в жилых домах и на 2 баржах. Пострадавших: раненых — 2 чел.	6.12	Взвод АВК Взвод дегаз.команды Отд. медсанкоманды Участковые и гор. пож. команды.	6.38	17.00	Помощь пострадавшим оказана. Пожары ликвидированы.
	Аэродром	10 — 15 фугасных бомб небольшого калибра. Возник пожар. Разрушения не выявлены.	6.15	Отделение ГПК. –II– УПК	6.20	10.50	Пожар ликвидирован.
	В район улиц: Торфяная дорога 20, Серафимовская ул., Заусадебная 15, Наб. Б.Невка 2/12, У Елагина моста, Лесная аллея 39, 3 Березовая аллея	15 фугасных бомб и 20 зажигательных бомб. Разрушений и пострадавших нет.	6.15 До 6.35				
	Б. Березовая аллея 69	1 фугасная бомба. Поврежден водопровод. Пострадавших нет.	6.25	Бригада Горвода	6.50		Водопровод перекрыт.
	2 Березовая аллея 6	8 зажигательных бомб. Возник пожар в общежитии кинокопировальной фабрики.	6.25	Объектовые команды	6.30		Пожар ликвидирован.
	Ферзин пер. 6	1 фугасная бомба. Разрушен дом. Возник пожар. Пострадавших: ранен — 1 чел. Убито — 2 чел.	10.25	2 отд. 22 ГПК 15 чел. дег. команды 25 участка.	11.30	13.20	Пострадавшим оказана помощь. Пожар ликвидирован.
	Ферзин пер. 10	1 фугасная бомба. Разрушен угол дома. Пострадавших: ранен — 1 чел.	10.35	Отд. Мед. Сан.команды и отделение дег.команды	11.30	12.00	Раненому оказана помощь. Произведена разборка завала.
	Строгановская ул. 4	1 фугасная бомба. Разрушений нет. Пострадавших: ранено — 4 чел. Убито — 2 чел.	10.35	Отд. МСК 25 уч.	10.40	11.20	Пострадавшим оказана помощь.
	Рубежная 11	1 фугасная бомба. Пострадавших нет.	6.20	Группы самозащиты.			
	Жигуновская 9, Сабировская 13/17, Сабировская 37, Коломяжская 2-а, Коломяжская 33	5 фугасных бомб. Разрушений нет. Пострадавших: ранено — 29 чел. Убитых — 6 чел.	10.35	Взвод Мед. Сан. Команды, Отделение АВК и отдел. дегаз. команды	10.50	12.10	Пострадавшим оказана помощь.
	Неразорвавшихся фугасных бомб	« « неразорвавшихся фугасных бомб. Средняя ул. 77 — 1 в 500 кг. Хабаровская 4 — 1 в 350 кг. Хабаровская 6 — 1 в 350 кг. Пострадавших: ранен — 1 чел.	10.35	Звено МСК 25 уч-ка Подрывной взвод района.			Пострадавшему оказана помощь. Неразорвавшиеся бомбы оцеплены, производится раскопка.
	Улеаборгский пер. 5 «Приморский Мебельщик»	4 фугасные бомбы. Частично разрушена стена, повреждены кочегарка и сушило. Пострадавших нет.	10.35	Объектовые команды и отделение АВК.	11.25	12.30	Произведены разборки завала.
		Всего по Приморскому району: Фугасных бомб — 49, зажигательных — 78 Пострадавших: раненых — 55 чел. убитых — 13 чел.					

7.	ДЗЕРЖИНСКИЙ РАЙОН						
	Ул. Воинова 34/36	1 фугасная бомба. Пробиты перекрытия 5 этажного дома. Разрушено 2 нижних этажа. Возник пожар. Пострадавших: ранено — 22 чел.	20.05	25 чел. МСК 10 чел. АВК 8 ГПК Красноармейцы НКВД.	20.30		Пострадавшим оказана помощь. Спасательные работы продолжаются. Пожар к 9.00 15.11 не ликвидирован.
	Ул. Каляева 10	1 фугасная бомба. Разрушен 3-х этажный флигель. Обрушились междуэтажные перекрытия. Пострадавших: ранен — 1 чел. убит — 1 чел.	20.10	Отделение МСК и отделение АВК.	20.25		Пострадавшему оказана помощь. Продолжаются спасательные работы.
	Ул. Чайковского 22	1 фугасная бомба. Разрушен внутренний флигель и арка 5-ти этажного дома. Возник пожар. Пострадавших: ранено — 14 чел. убито — 2 чел.	20.10	МСК 1 отделение Дегаз. к-да 20 чел. 2 автохода УПК.	20.40		Пострадавшему оказана помощь. Пожар ликвидирован в 22.10. Продолжаются спасательные работы.
	Ул. Каляева 13	1 фугасная бомба. Разрушен 6-ти этажный дом. Завален проезд во двор. Пострадавших: ранено — 3 чел.	20.10	Дружина Кр. Креста Взвод дегаз. к-ды	20.43		Пострадавшим оказана помощь.
	Река Нева — в воду	4 фугасные бомбы.	20.50				
	На территории района	65 зажигательных бомб. Возникли пожары: Ул. Желябова 5 –II–15 –II–26 –II–11 –II– 13 Кан. Грибоедова 7	20.45	Группы самозащиты жилых домов, 6 УПК, 17 и 1 ГПК.	20.56	24.00	Пожар ликвидирован.
		Всего по Дзержинскому району: Фугасных бомб — 8 зажигательных — 65 Пострадавших: раненых — 40 чел. Убитых — 3 чел.					
		ВСЕГО ПО ГОРОДУ ЛЕНИНГРАДУ ПРИ ВОЗДУШНОМ НАПАДЕНИИ: Сброшено фугасных бомб — 196 –II– зажигательных –II– — 595 Пострадавших: раненых — 273 чел. Убитых — 99 чел. ВСЕГО ПО ГОРОДУ ЛЕНИНГРАДУ ЗА 14 НОЯБРЯ 1941 года ОТ АРТОБСТРЕЛА И ВОЗДУШНОГО НАПАДЕНИЯ: Артиллерийских снарядов — 71 Фугасных бомб — 196 зажигательных бомб — 595 Пострадавших: раненых — 283 чел. Убитых — 105 чел. 15 ноября 1941 года в 0.16 был подан СИГНАЛ «ВТ». ВОЗДУШНОГО НАПАДЕНИЯ И АРТИЛЛЕРИЙСКОГО ОБСТРЕЛА ГОРОДА с 0 до 10.00 НЕ БЫЛО.					

Оперативная сводка закончена составлением к 10.00 15.XI.41 г.

НАЧАЛЬНИК ШТАБА МПВО гор. ЛЕНИНГРАДА МАЙОР /ТРЕГУБОВ/

ВОЕНКОМ ШТАБА МПВО гор. ЛЕНИНГРАДА /ЧЕПУРИН/

НАЧАЛЬНИК 1-ГО ОТДЕЛА КАПИТАН /МИХАЙЛОВ/

Отпечатано 6 экз. Разослано по списку. 15.XI.41 г. / ок



▸ 15 ноября 1941 года, 19.29. Ботанический сад. 1 фугасная бомба разорвалась в опытной оранжерее, выбиты стекла. Пострадавших нет.

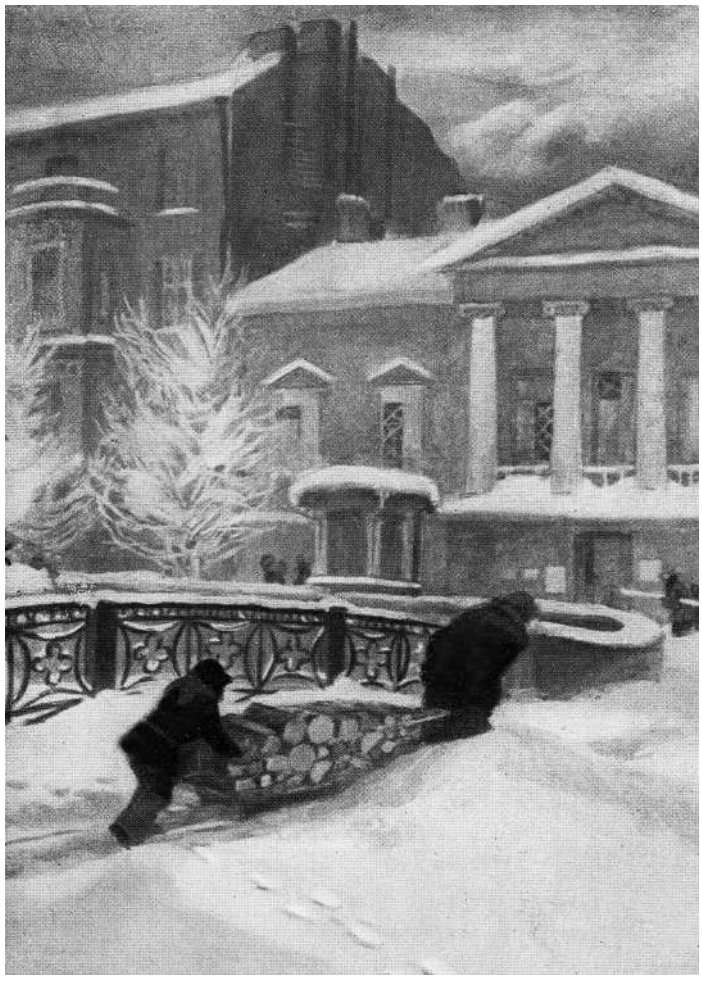

▾ С дровами. Художник Г. П. Фитингоф. Открытка, выпущенная в Ленинграде в 1944 году.

15 НОЯБРЯ 1941 ГОДА

Вера Инбер,
писательница:

Возле прозекторской упала вчера большая фугаска. Вторая упала в Ботанический сад. В оранжерее вылетели сразу все стёкла, и туда хлынул холод. Пальмы погибли уже к утру.

Когда эта бомба упала, дверь в нашем укрытии так неистово затряслась, как будто её изо всех сил дёргал обезумевший от страха человек. Я кинулась открывать её: не могла поверить, что это взрывная волна. Распахнула дверь — никого. Только овчарка Динка дрожит на полу. На скамьях женщины, сидя неподвижно, прижимают к себе детей.

Ирина Дмитриевна Зеленская,
заведующая плановым отделом 7-й ГЭС Свердловского района:

...Оранжереи в эту зиму почти все погибли. Сотрудники говорят об этом, с болью отворачиваясь. И действительно, это боль — гибель такой мировой сокровищницы, пережившей 18–19 годы.

1-ый отдел
16 ноября 1941 г.
исх. №973 / сс

РАССЕКРЕЧЕНО
СОВ. СЕКРЕТНО
Экз. №6

ЧЛЕНУ ВОЕННОГО СОВЕТА СЕКРЕТАРЮ ЦК ВКП(б) тов. ЖДАНОВУ.
ЧЛЕНУ ВОЕННОГО СОВЕТА ЛФ
СЕКРЕТАРЮ ЛЕНИНГРАДСКОГО ГОРКОМА ВКП /б/ тов. КУЗНЕЦОВУ.
ПРЕДСЕДАТЕЛЮ ИСПОЛКОМА ЛЕНГОРСОВЕТА ДЕПУТАТОВ ТРУДЯЩИХСЯ т. ПОПКОВУ.
НАЧАЛЬНИКУ УПРАВЛЕНИЯ НКВД ЛО — КОМИССАРУ ГОСБЕЗОПАСНОСТИ 3-го РАНГА тов. КУБАТКИНУ.
НАЧАЛЬНИКУ ПВО ЛФ Генерал-майору КРЮКОВУ.
Представляю оперативную сводку № 81 о результатах артиллерийского обстрела и воздушного налета противника на город Ленинград к 12.00 16 ноября 1941 г.
ПРИЛОЖЕНИЕ: Упомянутое на « 11 « листах.
НАЧАЛЬНИК МЕСТНОЙ ПВО ЛЕНИНГРАДА — ПОЛКОВНИК /ЛАГУТКИН/
Отпечат. 6 экз.
разослано по списку

Экз. №6 — в дело.

16.11.41 г. / ас.

ОПЕРАТИВНАЯ СВОДКА № 81
ШТАБА МЕСТНОЙ ПРОТИВОВОЗДУШНОЙ ОБОРОНЫ ГОРОДА ЛЕНИНГРАДА
О РЕЗУЛЬТАТАХ АРТИЛЛЕРИЙСКОГО ОБСТРЕЛА И ВОЗДУШНОГО НАЛЕТА НА ГОРОД. К 12.00 16 НОЯБРЯ 1941 Г.

№ № п/п	Места и очаги поражения	Характер и размеры поражения и разрушения	Время обнаружения	Наименование сил и средств, введенных для ликвидации поражения	Время		Что сделано по ликвидации поражений
					ввода подразделений	окончания работ	
1	2	3	4	5	6	7	8
		15 ноября 1941 года артиллерийскому обстрелу подверглись Кировский, Октябрьский и Василеостровский районы и воздушному нападению: Дзержинский, Выборгский, Василеостровский, Смольнинский, Петроградский, Красногвардейский, Куйбышевский, Приморский и Фрунзенский районы. Всего за 15 ноября 1941 года по городу подано 3 сигнала «ВТ» в 0.16, 12.32 и 18.36 общей продолжительностью 2 часа 51 минута. В результате артиллерийского обстрела образовались очаги поражения:					

1.	КИРОВСКИЙ РАЙОН						
	Ленторгпорт. Угольная Гавань	2 артснаряда. Разрушений и пострадавших нет.	11.24				
2.	ВАСИЛЕОСТРОВСКИЙ РАЙОН						
	4, 8 и 10 линии	5 артснарядов в реку Нева.	16.26 До 16.36				
3.	ОКТЯБРЬСКИЙ РАЙОН						
	Наб. р. Пряжки, Набереж. Красного флота, Красная ул., Канал Крунштейна, Ул. Писарева, Бульвар Профсоюзов и Ул. Герцена	14 артснарядов. Разрушений нет. Пострадавших: ранено — 27 чел. Убито — 16 чел.	16.05 До 17.11	Звено МСК 35 уч-ка, Звено дружины РОКК, Отделение МСК 35 уч., Скорая помощь.	16.07 17.16	16.20 17.25	Пострадавшим оказана помощь.
	Красная ул. д. № 60 — садик	1 артснаряд. Частичное разрушение решетки сада. Упавшим деревом завалена наб. Крунштейна. Пострадавших нет.	16.00	Звено дружины РОКК, АВК 35 участка.	16.10	16.30	Набережная освобождена от завала.
	Наб. р. Мойки 110	3 артснаряда. Разрушено: квартира верхнего этажа и ворота дома. Пострадавших: ранено — 2 чел.	16.35	Звено дружины РОКК 35 участка.	16.37	16.43	Пострадавшим оказана помощь.
	Завод № 194 — Марти	2 артснаряда. Разрушен верхний карниз стены цеха № 20 и часть крыши. Пострадавших: ранено — 2 чел. Убит — 1 чел.	16.47	МСК объекта.	17.15	17.45	Пострадавшим оказана помощь. Восстановительные работы продолжаются.
		Всего по Октябрьскому району: Артснарядов — 20 Пострадавших: ранено — 31 чел. Убито — 17 чел.					
		ВСЕГО ПО ГОРОДУ ЛЕНИНГРАДУ ЗА 15.11.41 года ПО АРТОБСТРЕЛУ: Артснарядов — 27 Пострадавших: ранено — 31 чел. Убито — 17 чел. Во время артобстрела Октябрьского района для уменьшения потерь Штабом МПВО города было приостановлено движение на обстреливаемых улицах на 1 час 06 мин. В РЕЗУЛЬТАТЕ ВОЗДУШНОГО НАПАДЕНИЯ ОБРАЗОВАЛИСЬ ОЧАГИ ПОРАЖЕНИЯ:					
1.	ВАСИЛЕОСТРОВСКИЙ РАЙОН						

	Тучкова наб. 2-а — Физиологический Ин-т	3 фугасные бомбы, одна из них в здание института, пробила 2 перекрытия и в коридоре взорвалась. Незначительные разрушения. 2 других — взорвались во дворе. Пострадавших: ранено — 1 чел.	18.46	4 звена МСК 15 уч. 2 звена АВК 15 уч.	18.53	19.35	Произведена техническая разведка. Пострадавшему оказана помощь.
2.	КРАСНОГВАРДЕЙСКИЙ РАЙОН						
	Минеральная ул. 7 2-й Авторемонтный завод	3 фугасные бомбы. Разрушен главный корпус. Пострадавших: ранено — 18 чел. Убит — 1 чел.	18.50	Объектовые команды, Отделение МСК 21 уч. 2 звена РОКК 21 уч-ка.	19.00		Пострадавшим оказана помощь. Работы по разборке разрушений продолжаются.
	Успенская ул. д. 4	12 фугасных бомб, из них 6 в парке, остальные в 4-ую базу Заготзерно и Финляндскую-Товарную. Разрушено и повреждено: 100 пог. метр. жел.дор.пути. Два вагона. Частично здание склада. В складе возник пожар. Пострадавших: ранено — 2 чел.	19.10	Объектовые жел.дор.команды, отделение УПК 21 уч-ка, 2 отделения 13-й ГПК.	19.20	21.00	Пострадавшим оказана помощь. Пожар ликвидирован.
	Нижегородская ул. и Финский пер.	300 зажигательных бомб. Возникло 2 пожара — сараи на Финском пер. и 5-й этаж госпиталя по Нижегородской ул.	19.55	3 отделения УПК 14 отделений ГПК	19.56	16.11.41г 5.00	Пожар локализован.
	Лесной пр. д. 13/8	1 фугасная бомба во дворе. Разрушений и пострадавших нет.	20.05				
		Всего по Красногвардейскому району: Сброшено фугасных бомб — 16 –"– зажигательных — 300 Пострадавших: ранено — 20 чел. Убит — 1 чел.					
3.	ПРИМОРСКИЙ РАЙОН						
	Елагин остров	20 зажигательных бомб в детском городке и у Елагина моста. Поражений и пострадавших нет.	18.15	Пож. посты ЦПКО В/Ч.	18.18	18.30	Бомбы ликвидированы.
	Елагин остров	4 фугасные бомбы. Повреждены: Лестница Елагина Дворца. Мраморная облицовка памятнику С.М.Кирову. Танцевальный павильон.	18.20 До 18.30				
	Р. Ждановка	1 фугасная бомба в воду.	18.50				
	Заусадебная ул. 25, 27 и 31	4 фугасные бомбы вблизи домов. Поражений и пострадавших нет.	19.04				
		Всего по Приморскому району: Сброшено фугасных бомб — 9 –"– зажигательных — 20					
4.	ФРУНЗЕНСКИЙ РАЙОН						
	Ул. Достоевского 2/5 Угол Кузнечного пер.	Фугасная бомба во дворе жилого дома. Взрывной волной сорваны двери, выбиты рамы. Пострадавших: ранено — 3 чел.	20.15	Отделение МСК, Отделение АВК 4 участка. Скорая помощь.	20.30	20.50	Пострадавшим оказана помощь. Произведена тех. разведка.

5.	ПЕТРОГРАДСКИЙ РАЙОН						
	Куйбышевская ул. 36/2	Фугасная бомба в 6-ти этажный дом. В доме выбиты рамы, имеются разрушения потолков и полов. Пострадавших: ранено — 61 чел. Убит — 1 чел.	18.55	2 звена РОКК, взвод АВК 17 участка, взвод МСК 17 участка.	19.00	20.00	Пострадавшим оказана помощь.
	Больница Эрисмана	Фугасная неразорвавшаяся бомба у покойницкой и госпиталя. Пострадавших нет.	19.07	4 полк НКВД.			Работы по раскопке и разрядке бомбы продолжаются.
	Б. Посадская 9/5	Фугасная бомба. Есть трещины стен дома. Поврежден водопровод, вода просачивается в бомбоубежище. Пострадавших нет.	19.25	Бригада Водоканал. Группа самозащиты.	19.35		Вода перекрыта. Восстановительные работы продолжаются.
	Певческий пер. 4	Фугасная бомба на мостовой против дома 9/5 по Б.Посадской. Пострадавших нет.	19.25				
	М.Посадская 15	2 фугасные бомбы против дома на пустыре. Пострадавших нет.	19.25				
	Куйбышевская ул. 10–12	Фугасная неразорвавшаяся бомба на улице на панели.	19.25	4 полк НКВД.	19.40		Работы по разрядке продолжаются.
	Ботанический сад — Песочная ул. 2	Фугасная бомба разорвалась в опытной оранжерее, выбиты стекла. Пострадавших нет.	19.29	Отделение АВК 17 уч-ка	19.40		Работы по зашивке предохраняющих рам продолжаются.
	З-д «Новостроитель» Куйбышевская ул. 26	Фугасная неразорвавшаяся бомба. Пробила трансформаторную будку. Пострадавших нет.	19.29	4 полк НКВД.	19.45		Работы по разрядке бомбы продолжаются.
	Завод литер «С»	3 фугасные бомбы. Пожар упаковочного цеха. Разрушен пустующий корпус.	18.45	Объектовые команды.	18.55		Пожар ликвидирован. Восстановительные работы продолжаются.
	Куйбышевская ул. д. 31	Фугасная бомба в гараж треста Механиз. водоканал. Разбиты 4 машины.	19.00	Взвод АВК.	19.30		Работы по разборке завала продолжаются.
	Трампарк Блохина	Фугасная неразорвавшаяся бомба. На путях. Взрывом разрушены: угол 2-х этажного здания службы пути, контактные провода, стена депо дала трещину. Пострадавших нет.	19.35 16.11.41г. 2.06				
		Всего по Петроградскому району: Сброшено фугасных бомб — 14 Пострадавших: ранено — 61 чел. Убит — 1 чел.					
6.	ВЫБОРГСКИЙ РАЙОН						
	ВМА — Нижегородская ул.	2 фугасные бомбы в саду. Разрушений нет. Поврежден паропровод. Пострадавших нет.	19.05	Объектовые команды.	19.10		Работы по восстановлению паропровода продолжаются.
	Ломанский пер. — Институт протезирования	Фугасная бомба. Разрушен 2-х этажн. деревянный дом. Пострадавших нет.	19.05				
	Сад Выборгского дома культуры	Фугасная бомба. Разрушена столярная мастерская. Пострадавших нет.	19.05				
	Выборгская наб. между заводом «Кр. Заря» и «Кр. Нить»	Фугасная бомба в Неву. Пострадавших: ранен — 1 чел. (осколком стекол).	20.09	Звено МСК.	20.12	20.20	Пострадавшему оказана помощь.

	Финляндский пр., Астраханская ул., Пр. К. Маркса, Ломанский пер., Лесной пр., Нейшлотский, Выборгская ул., завод «Русский Дизель», наб. Фокина, Батальонная ул., Октябрьская фабрика, ВМА, фабрика «Работница»	233 зажигательных бомбы. Пожар сарая по Выборгской ул. д. 3. Пострадавших нет.	18.52	Объектовые команды, 16 ГПК 20 ГПК 11 ГПК.	18.55	19.25	Бомбы и пожар ликвидированы.
		Всего по Выборгскому району: Сброшено фугасных бомб — 5 –II– зажигательных — 233 Пострадавших: ранен — 1 чел.					
7.	СМОЛЬНИНСКИЙ РАЙОН						
	Прудковский пер. 1 Школа №166	Фугасная бомба пробила крышу и перекрытие 2-х этажей и в 3-м этаже раскололась пополам (калибр около 350 кгр.). Пострадавших нет.	19.00	Отделение РПВ.	19.05	19.52	Бомба обезврежена.
	Греческий пр. — уг. Советской ул.	Фугасная бомба неразорвавшаяся заглубилась в грунт между трам.путями. Пострадавших нет.	19.00	Отделение РПВ. Посты милиции.	19.06		Произведено оцепление. Работы по раскопке и обезвреживанию бомбы продолжаются.
	Ул. Радищева против дома 5	Фугасная бомба у дома. Разрушений и пострадавших нет.	20.25	Отделение АВК 8 уч.	20.36	20.51	Произведена тех.разведка.
	Ковенский пер. 25	Фугасная бомба пробила перекрытие 5 этажей, разорвалась в жилом полуподвале. Разрушено перекрытие над подвалом. Пострадавших: ранен — 1 чел.	20.25	Отделение АВК, Отделение МСК 8 уч-ка.	20.30	21.18	Пострадавшему оказана помощь. Произведена тех.разведка.
	На дома, предприятия, пустыри, сады и улицы района	189 зажигательных бомб.	20.05	Группы самозащиты, унитарные команды предприятий.	20.05	20.15	Бомбы ликвидированы, пожаров не возникло.
	Старорусская ул. 3 Б-ца им. Свердлова	5 зажигательных бомб. Загорание крыши. Пострадавших нет.	20.15	Отделение 7 ГПК.	20.07	20.35	Пожар ликвидирован в момент возникновения.
	Пр. Бакунина д. 29	8 зажигательных бомб. Загорание крыши каменного сарая. Пострадавших нет.	20.05	Отделение 8 УПК	20.10	20.49	Пожар ликвидирован.
	8-я Советская 25	Зажигательные бомбы. Возник пожар на чердаке. Пострадавших нет.	20.05	Отделение 7 ГПК.	20.09	20.25	–II–
	Мытнинская 13	5 зажигательных бомб. Возник пожар в дровяном сарае.	20.10	Группа самозащиты дома.	20.11	20.20	–II–
	Фуражный пер. 4 Дом Военведа	2 зажигательных бомбы. Возник пожар чердака.	20.09	Силы В/Ч.	20.10	20.19	–II–
		Всего по Смольнинскому району: Сброшено фугасных бомб — 4 –II– зажигательных — 210 Пострадавших: ранено–1 чел.					
8.	ДЗЕРЖИНСКИЙ РАЙОН						
	Ул. Чайковского 10	Фугасная бомба. Разрушены 3 этажа дома с фасада. В доме №10 выбиты рамы и стекла. Пострадавших: ранено — 24 чел. Убито — 5 чел.	18.43	Взвод АВК, Взвод МСК, 3 звена дружины РОКК 6 участка, АВК Ленинского района.	18.57		Пострадавшим оказана помощь. Спасательные работы продолжаются.

	Пр. Володарского 3 Артшкола	Возник пожар — причина не установлена.	19.35	Силы В/Ч.	19.35	20.00	Пожар ликвидирован.
	Пр. Володарского 11	Фугасная бомба. Разрушен дом. Пострадавших: ранено — 16 чел. Убито — 4 чел.	19.05	Взвод АВК, Взвод МСК 6 участка, взвод АВК 7 участка.	19.10		Пострадавшим оказана помощь.
	Ул. Пестеля 25/23	Фугасная бомба во дворе. Разрушений нет. Пострадавших: ранено — 49 чел. Убито — 7 чел.	19.43	Взвод МСК, взвод АВК 9 участка, Скорая помощь.	19.50		Пострадавшим оказана помощь, эвакуированы в лечебные заведения.
	Пр. Володарского 25	Фугасная бомба во дворе в ледник. Ледник разрушен, незначительно. Пострадавших: ранено — 2 чел.	19.43	Группа самозащиты.	19.45	20.02	Пострадавшим оказана помощь.
	Летний сад. (воинская часть)	Фугасная бомба. Имеются пострадавшие.	19.44	Силы В/Ч.			
	Моховая ул. 24	Фугасная бомба. Разрушений нет. Пострадавших: ранено — 3 чел.	20.00	Группа самозащиты. Скорая помощь.	20.05	20.20	Пострадавшим оказана помощь.
	Моховая ул. 27	Фугасная бомба во дворе. Разрушений и пострадавших нет.	20.00	—	—	—	—
	Ул. Рылеева 3, 5, 7, 11, 9	4 фугасные бомбы на улице. Выбиты стекла и повреждены рамы. Пострадавших: ранено — 29 чел. Убито — 3 чел.	20.00	4 чел. АВК, 4 чел. ДК 7 участка, Скорая помощь.	20.03	21.05	Произведена тех. разведка. Пострадавшим оказана помощь.
	Кирочная ул. 6	Фугасная бомба. Разрушен 7-ми этажный дом. Спасено из под завала непострадавших 2 человека. Пострадавших: ранено — 12 чел. Убито — 2 чел.	19.48	10 чел. АВК, 19 чел. МСК 7 участка.	20.00		Пострадавшим оказана помощь.
	Ул. Короленко 14 Пестеля 27.	3 фугасные бомбы. Поврежден фундамент дома и брандмауерная стена. Пострадавших нет.	19.48	Дозор разведки.			
	Ул. Восстания 38 уг. Гродненской 10.	Фугасная бомба на улице. Разрушений и пострадавших нет.	19.45				
	Кирочная 5 Воинская часть.	Фугасная бомба на улице. Частично выбиты стекла и повреждены рамы дома.	20.10				
	Кирочная ул. 4	Фугасная бомба во дворе. Разрушен угол 3-х этажного дома. Пострадавших: ранен — 1 человек.	18.38	26 чел. ДК, 2 звена, Дружина РОКК.	18.40		Пострадавшему оказана помощь. Спасательные работы продолжаются.
	Кирочная д. 18	5 зажигательных бомб. Возник пожар на чердаке дома.	19.31	7-я УПК.	19.33	23.05	Пожар ликвидирован.
	Ул. Воинова 36 угол Чернышевского 1	Фугасная бомба на улице. Разрушен водопровод (воронка диам. около 30 метр.). Дом №38 по ул. Воинова дал трещину. Пострадавших: убит — 1 чел.	20.00	Дозор разведки. Бригада Ленводоканал, 1-ый АБ Полк.	21.30		Вода перекрыта. Восстановительные работы продолжаются.
	Угол Солдатского пер. и ул. Радищева.	Фугасная бомба на улице. Разрушений и пострадавших нет.	20.15				
	Ул. Чайковского 23	3 зажигательных бомбы. Загорание чердака.	18.38	Группа самозащиты.	18.40	18.45	Зажигательные бомбы и загорание ликвидированы.
	Ул. Чайковского, Восстания, Гражданский пер., Кирочная, Каляева	72 зажигательных бомбы на крыши домов, дворов и улицы.	19.20	Группы самозащиты.	19.20	19.28	Зажигательные бомбы ликвидированы, пожаров не возникло.

		Всего по Дзержинскому району: Сброшено фугасных бомб — 20 –||– зажигательных — 80 Пострадавших: ранено — 136 чел. Убито — 22 чел.					
79	КУЙБЫШЕВСКИЙ РАЙОН						
	Пр. 25 Октября 102–104	Фугасная бомба. Разрушен угол сарая и конюшни. Повреждена теплоцентраль. Пострадавших: ранено — 4 чел.	20.40	Группа самозащиты, Скорая помощь, 20 чел. АВК 27 уч.	20.45	22.00	Пострадавшим оказана помощь. Произведена разборка завала.
	Пр. 25 Октября 108	2 фугасные бомбы, одна на мостовую, вторая пробила перекрытия жил. дома. Разрушены 2 квартиры. Пострадавших: ранено — 10 чел.	20.20	Отд. АВК 5 уч-ка, 20 чел. АВК 27 уч-ка, Группа самозащиты дома 2 отделения МСК.	20.45	22.00	Пострадавшим оказана помощь. Работы по разборке завала продолжаются.
	Ул. Марата д. 2.	Фугасная бомба во дворе. Выбиты стекла, повреждены оконные переплеты дома. Пострадавших нет.	20.30	Отд. АВК 5 уч-ка, Звено МСК 5 уч-ка.	20.55	21.22	Произведена разведка.
	Ул. Марата д. 8	Фугасная бомба во дворе. Пострадавших: ранено — 2 чел.	20.33	Дозор разведки. Скорая помощь.	20.35	21.00	Пострадавшим оказана помощь.
	Ул. Марата д. 16	Фугасная бомба в саду. Пострадавших нет.	20.30				
	Ул. Марата д. 19	Фугасная бомба во дворе не разорвалась. Разбила канализационную трубу. Заглубилась в грунт.	20.10	Отделение РПВ.	20.45		Произведено оцепление. Население выведено. Работы по откапыванию бомбы продолжаются.
	Ул. Восстания 17	Фугасная бомба на мостовой. Разрушений и пострадавших нет.	20.10	Дозор разведки. Звено МСК.	20.30	21.00	Произведена разведка, пострадавших не обнаружено.
	Ул. Восстания 19	Фугасная бомба. Разрушены 2 этажа дома. Пострадавших: ранено — 2 чел.	20.20	Отделение МСК, 2 звена дружины РОКК, Отд. АВК.	20.30	21.42	Пострадавшим оказана помощь.
	Кузнечный пер. 10	Фугасная бомба пробила перекрытия 3-х этажей. Разрушены 2 квартиры. Возник пожар. Пострадавших: ранено — 9 чел.	20.10	2 отд. МСК, Звено дружины РОКК, 2 отд. УПК, Отд. ГПК, Отд. АВК.	20.20	21.50	Пострадавшим оказана помощь. Пожар ликвидирован.
	Ул. Восстания 8	Фугасная бомба в саду. Пострадавших нет.	20.30				
	Ул. Жуковского 63/21	Фугасная комбинированная бомба на панель. Загорание стружки в подвале. Огонь перекинулся на 1, 2, 3 этажи. Пострадавших: ранено — 3 чел.	20.20	Звено МСК, Звено дружины РОКК, Сан.пост дома, 2 автонасоса УПК.	20.20	21.00	Пострадавшим оказана помощь. Пожар ликвидирован.
		Всего по Куйбышевскому району: Сброшено фугасных бомб — 12 Пострадавших: ранено — 30 чел. Убита 1 лошадь.					

		ВСЕГО ПО ГОРОДУ ЛЕНИНГРАДУ ПРИ ВОЗДУШНЫХ НАЛЕТАХ: Сброшено фугасных бомб — 84 –||– зажигательных –||– — 843 Пострадавших: ранено — 253 чел. Убито — 24 чел. ВСЕГО ПО ГОРОДУ ЛЕНИНГРАДУ ЗА 15 НОЯБРЯ 1941 года ОТ АРТОБСТРЕЛА И ВОЗДУШНЫХ НАЛЕТОВ: Артснарядов — 27 Сброшено фугасных бомб — 84 зажигательных бомб — 843 Пострадавших: ранено — 284 чел. Убито — 41 чел. ИЗВЛЕЧЕНО ИЗ ОЧАГОВ ПОРАЖЕНИЯ ОТ ВОЗДУШНЫХ НАЛЕТОВ ПРОШЛЫХ ДНЕЙ ЗА 15 НОЯБРЯ 1941 ГОДА: Пострадавших: раненых — 6 чел. Убитых — 28 чел. УТОЧНЕННОЕ КОЛИЧЕСТВО ПОСТРАДАВШИХ ЗА 13 И 14 НОЯБРЯ 1941 г.: Из очагов прошлых дней: 13.11.41 г. — Раненых — 1, Убитых — 47 14.11.41 г. — Раненых — -, Убитых — 22 Пострадавших от артобстрела: 13.11.41 г. — Раненых — 46, Убитых — 6 14.11.41 г. — Раненых — 11, Убитых — 6			
		Пострадавших от воздушных бомбардировок: 13.11.41 г. — Раненых — 110, Убитых — 24 14.11.41 г. — Раненых — 434, Убитых — 147 ИТОГО: 13.11.41 г. — Раненых — 157, Убитых — 77 14.11.41 г. — Раненых — 445, Убитых — 175 ВСЕГО ЗА 13 и 14 НОЯБРЯ 1941 г.: РАНЕНЫХ — 602 чел. УБИТЫХ — 252 чел. 16 НОЯБРЯ 1941 ГОДА С 0 до 11.00 АРТИЛЛЕРИЙСКОГО ОБСТРЕЛА И ВОЗДУШНЫХ НАЛЕТОВ НА ГОРОД НЕ БЫЛО.			

Оперативная сводка закончена составлением к 11.00 16.11.41 г.

НАЧАЛЬНИК ШТАБА МПВО гор. ЛЕНИНГРАДА МАЙОР /ТРЕГУБОВ/

ВОЕНКОМ ШТАБА МПВО гор. ЛЕНИНГРАДА /ЧЕПУРИН/

НАЧАЛЬНИК 1-ГО ОТДЕЛА КАПИТАН /МИХАЙЛОВ/

Отпечатано 6 экз. Разослано по списку. 16.11.41 г. / ас

1-ый отдел

17 ноября 1941 г.

исх. №977 / сс

РАССЕКРЕЧЕНО

СОВ. СЕКРЕТНО

Экз. №6

ЧЛЕНУ ВОЕННОГО СОВЕТА СЕКРЕТАРЮ ЦК ВКП(б) тов. ЖДАНОВУ.

ЧЛЕНУ ВОЕННОГО СОВЕТА ЛФ
СЕКРЕТАРЮ ЛЕНИНГРАДСКОГО ГОРКОМА ВКП /б/ тов. КУЗНЕЦОВУ.
ПРЕДСЕДАТЕЛЮ ИСПОЛКОМА ЛЕНГОРСОВЕТА ДЕПУТАТОВ ТРУДЯЩИХСЯ т. ПОПКОВУ.
НАЧАЛЬНИКУ УПРАВЛЕНИЯ НКВД ЛО — КОМИССАРУ ГОСБЕЗОПАСНОСТИ 3-го РАНГА тов. КУБАТКИНУ.
НАЧАЛЬНИКУ ПВО ЛФ Генерал-майору КРЮКОВУ.
Представляю оперативную сводку № 82 о результатах артиллерийского обстрела и воздушного налета противника на город Ленинград к 10.00 17 ноября 1941 г.
ПРИЛОЖЕНИЕ: Упомянутое на « « листах.
НАЧАЛЬНИК МЕСТНОЙ ПВО ЛЕНИНГРАДА — ПОЛКОВНИК /ЛАГУТКИН/
Отпечат. 6 экз. разослано по списку Экз. №6 — в дело. 17.XI.41 г. / ок.

ОПЕРАТИВНАЯ СВОДКА № 82
ШТАБА МЕСТНОЙ ПРОТИВОВОЗДУШНОЙ ОБОРОНЫ ГОРОДА ЛЕНИНГРАДА
О РЕЗУЛЬТАТАХ АРТИЛЛЕРИЙСКОГО ОБСТРЕЛА И ВОЗДУШНОГО НАПАДЕНИЯ. К 10.00
17 НОЯБРЯ 1941 Г.

№ № п/п	Места и очаги поражения	Характер и размеры поражения и разрушения	Время обнаружения	Наименование сил и средств, введенных для ликвидации поражения	Время		Что сделано по ликвидации поражений
					ввода подразделений	окончания работ	
1	2	3	4	5	6	7	8
	Уточненное количество пострадавших за 15 ноября 1941 г.	ВСЕГО ЗА 15 НОЯБРЯ 1941 года Извлечено из под завалов, образовавшихся в предыдущие налеты — раненых — 6 ч. Убитых — 28 ч. Пострадавших от артобстрела — раненых — 31 ч. Убитых — 17 ч. Пострадавших при воздушном нападении: Раненых — 248 ч. Убитых — 21 ч. Пострадавших от артобстрела в г. Колпино: Раненых — 1 ч. Убитых — 3 ч. ВСЕГО: раненых — 286 ч. Убитых — 69 ч. ПРИМЕЧАНИЕ: Военнослужащие — 3 ч. убитых и 1 раненый в сведения не включены. 16 ноября 1941 года артиллерийскому обстрелу подвергались Октябрьский, Кировский, Московский, Свердловский и Ленинский районы и воздушному нападению Красногвардейский район Всего за 16 ноября подано 5 сигналов «Воздушная Тревога», общей продолжительностью 3 часа 57 минут.					

		В результате артиллерийского обстрела образовались очаги поражения:					
1.	ЛЕНИНСКИЙ РАЙОН						
	Пр. Газа 2 Военно Морской Госпиталь	1 артиллерийский снаряд на территории госпиталя. Разрушения и пострадавшие не выяснены.	12.00	Работали формирования объекта.			
	Пр. Огородникова 23	2 артиллерийских снаряда. Пробита стена, разрушена лестница черного хода главного здания. Пострадавших нет.	12.10	Развед.дозор участка	12.15	12.25	
	Фонтанка 154 Б-ца Чудновского	1 артиллерийский снаряд. Пробита стена кухни столовой. Пострадавших нет.	12.20	Объектовые команды.	12.20		
	Пр. Газа 3/5	1 артиллерийский снаряд. Повреждены крыша и карнизы здания. Пострадавших нет.	12.25	Группы самозащиты жилого дома.	12.25		Повреждения исправляются.
	Фонтанка — угол Тараканов-ской улицы	1 артиллерийский снаряд. Разрушений и пострадавших нет.	12.40				
		Всего по Ленинскому району: Артснарядов — 6 Пострадавших нет.					
2.	СВЕРДЛОВСКИЙ РАЙОН						
	Завод им. Орджоникидзе	3 артиллерийских снаряда — из них 2 в реку Неву и 1 на территории. Разрушений нет. Пострадавших: ранен — 1 чел. Убит — 1 чел.	11.58	Объектовые команды	15.20	15.40	Пострадавшим оказана помощь.
	Горный Институт	1 артиллерийский снаряд. Пробита крыша. Пострадавших нет.	15.28				
	На территории района 21, 13 и 15 линии	3 артиллерийских снаряда. Поврежден трам. путь у дома на углу 21 линии и наб. Лейт. Шмидта	15.26 15.45	Бригада Трам. Тролл. Управления.			Трамвайное движение восстановлено.
		Всего по Свердловскому району: Артиллерийских снарядов — 7 Пострадавших: раненых — 1 чел. Убитых — 1 чел.					
3.	КИРОВСКИЙ РАЙОН						
	Зав. Молотова	3 артиллерийских снаряда. Разрушений и пострадавших нет.	15.35				
	Вологодско-Ямская слобода.	15 артиллерийских снарядов. Сведений о разрушениях и пострадавших нет, т.к. слобода занята воинскими частями.	15.00				
	Левая Тентелевка 54	1 артиллерийский снаряд. Разрушений и пострадавших нет.	23.24				
	Торговый порт	19 артиллерийских снарядов. Разрушения: Телефонная сеть местного значения. Стрелка желдорпути Пострадавших: убит — 1 чел.	17.00 До 22.37				
		Всего по Кировскому району: Артиллерийских снарядов — 38 Пострадавших: Убит — 1 чел.					

4.	МОСКОВСКИЙ РАЙОН						
	Международный 73 Склады им. Бадаева, Механический завод, Новодевичье кладбище Ф-ка «Прол. Победа»	5 артиллерийских снарядов. Разрушений нет. Пострадавших: ранено — 4 чел.	18.15	Звено мед.сан. к-ды 12 участка	18.20	18.30	Оказана помощь пострадавшим.
5.	ОКТЯБРЬСКИЙ РАЙОН	Подвергался 16.11.41 г. интенсивному артиллерийскому обстрелу.					
	З-д им. Ворошилова	4 артиллерийских снаряда Разрушения: Будка сторожа Перекрытия прокатного и инструментального цехов. Пострадавших: ранено — 4 чел.	11.59 До 15.16	Объектовые команды	12.03		Помощь пострадавшим оказана.
	Завод №194 им. Марти	17 артиллерийских снарядов. Разрушения: Разрушена канализация Повреждена крыша цехов №16, 18, 2. Выведено из строя сигнализация и телефонная связь пожарной команды. Пострадавших: ранено — 14 чел. Убито — 2 чел.	12.02 До 15.23	Объектовые команды	12.06		Пострадавшим оказана помощь. Восстановительные работы продолжаются.
	На территории на улицах в районе заводов Марти и Ворошилова	16 артиллерийских снарядов. Разрушения: Квартира 2 этажа дома №8-б по Перевозной улице. Квартира 3 этажа по Матисову пер. дом №3. Пострадавших: ранено — 3 чел. Убито — 2 чел.	11.49 До 11.58	Два звена дружины Красного Креста.	11.52	12.08	Пострадавшим оказана помощь.
	Завод №196 – «Судомех»	2 артиллерийских снаряда. Пробита палуба и борт корабля на плаву. Пострадавших нет.	12.57 16.35				
	На территории района: Ул. 3 Июля, Ул. Декабристов, Кан. Грибоедова, Пр. Маклина, Ул. Писарева	22 артиллерийских снаряда. Разрушения чердачных перекрытий, квартиры верхних и нижних этажей в 15 жилых домах. Пострадавших: ранено — 23 чел. Убито — 13 чел.	12.11 До 15.48	Группы самозащиты жилых домов, медсанкоманда и дружина Кр. Креста.			Пострадавшим оказана помощь.
		Для уменьшения количества пострадавших по Октябрьскому району останавливалось движение транспорта и населения на 2 часа 05 минут.					
		Всего по Октябрьскому району: Артиллерийских снарядов — 61 Пострадавших: ранено — 44 чел. Убито — 17 чел.					
		ВСЕГО ПО ГОРОДУ ЛЕНИНГРАДУ ЗА 16 НОЯБРЯ 1941 года: Артиллерийских снарядов — 117 Пострадавших: ранено — 49 чел. Убито — 19 чел.					

		Бомбардировке с воздуха, по сигналу «ВТ» в 20 часов 30 минут подвергался Красногвардейский район, на территории которого образовались следующие очаги поражения:					
1.	КРАСНОГВАРДЕЙСКИЙ РАЙОН						
	Завод №349	4 фугасные бомбы на стадионе. Разрушений и пострадавших нет.	20.35				
	Полюстровский пр. 9	3 фугасные бомбы — во двор гаража. Разрушений и пострадавших нет.	20.36				
	Полюстровский пр. 32 — Питомник Треста Зеленого строительства	2 фугасные бомбы. Разрушений и пострадавших нет.	20.36				
	Полюстровский пр. 44	2 фугасные бомбы. Разрушений и пострадавших нет.	20.36				
	Полюстровский пр. 99	3 фугасные бомбы. Разрушений и пострадавших нет.	21.18				
	У Б. Охтинского пр.	1 фугасная бомба. Пострадавших: ранено — 2 чел.	21.32	Отделение МСК.	22.00	22.40	Пострадавшим оказана помощь.
	В Неву у завода №370 И Б.Охтинского пр	3 фугасные бомбы. 4 –||– –||–	21.32				
	Фабрика «Возрождение»	2 фугасные бомбы. Частично поврежден новый цех и общежитие. Возник пожар склада хлопка. Пострадавших: ранено — 2 чел. Убит — 1 чел.	21.32	2 звена МСК 2 –||– дружины Кр. Кр. 1 отделение АВК 1 отделение ГПК	21.42	23.00	Пострадавшим оказана помощь.
		Всего по Красногвардейскому району: Фугасных бомб — 23 Пострадавших: ранено — 4 чел. Убит — 1 чел.					
		ВСЕГО ПО ГОРОДУ ЛЕНИНГРАДУ ОТ АРТОБСТРЕЛА И ВОЗДУШНОГО НАПАДЕНИЯ за 16.11.41 года: Артиллерийских снарядов — 117 фугасных бомб — 23 Пострадавших: ранено — 53 чел. Убито — 20 чел. Извлечено из под завалов зданий в очагах поражений образовавшихся в прошлые дни: Раненых — 1 человек Убитых — 25 человек. С 0 до 9.00 17 НОЯБРЯ 1941 года ГОРОД АРТИЛЛЕРИЙСКОМУ ОБСТРЕЛУ НЕ ПОДВЕРГАЛСЯ, ВОЗДУШНОГО НАПАДЕНИЯ НА ГОРОД НЕ БЫЛО.					

Оперативная сводка закончена составлением к 10.00 17.11.41 г.

НАЧАЛЬНИК ШТАБА МПВО гор. ЛЕНИНГРАДА МАЙОР /ТРЕГУБОВ/

ВОЕНКОМ ШТАБА МПВО гор. ЛЕНИНГРАДА /ЧЕПУРИН/

НАЧАЛЬНИК 1-ГО ОТДЕЛА КАПИТАН /МИХАЙЛОВ/

Отпечатано 6 экз. Разослано по списку. 17.11.41 г. / ое

1-ый отдел
18 ноября 1941 г. (напечатано декабря)
исх. №980 / сс

РАССЕКРЕЧЕНО
СОВ. СЕКРЕТНО
Экз. №6

ЧЛЕНУ ВОЕННОГО СОВЕТА СЕКРЕТАРЮ ЦК ВКП(б) тов. ЖДАНОВУ.
ЧЛЕНУ ВОЕННОГО СОВЕТА ЛФ
СЕКРЕТАРЮ ЛЕНИНГРАДСКОГО ГОРКОМА ВКП /б/ тов. КУЗНЕЦОВУ.
ПРЕДСЕДАТЕЛЮ ИСПОЛКОМА ЛЕНГОРСОВЕТА ДЕПУТАТОВ ТРУДЯЩИХСЯ т. ПОПКОВУ.
НАЧАЛЬНИКУ УПРАВЛЕНИЯ НКВД ЛО — КОМИССАРУ ГОСБЕЗОПАСНОСТИ 3-го РАНГА тов. КУБАТКИНУ.
НАЧАЛЬНИКУ ПВО ЛФ Генерал-майору КРЮКОВУ.
Представляю оперативную сводку № 83 о результатах артиллерийского обстрела и воздушного налета противника на город Ленинград к 10.00 18 ноября 1941 г.
ПРИЛОЖЕНИЕ: Упомянутое на « « листах.
НАЧАЛЬНИК МЕСТНОЙ ПВО ЛЕНИНГРАДА — ПОЛКОВНИК /ЛАГУТКИН/
Отпечат. 6 экз. разослано по списку Экз. №6 — в дело.18.XI.41 г. / ок.

ОПЕРАТИВНАЯ СВОДКА № 83 ШТАБА МЕСТНОЙ ПРОТИВОВОЗДУШНОЙ ОБОРОНЫ ГОРОДА ЛЕНИНГРАДА О РЕЗУЛЬТАТАХ АРТИЛЛЕРИЙСКОГО ОБСТРЕЛА И ВОЗДУШНОГО НАПАДЕНИЯ. К 10.00 18 НОЯБРЯ 1941 Г.

№ № п/п	Места и очаги поражения	Характер и размеры поражения и разрушения	Время обнаружения	Наименование сил и средств, введенных для ликвидации поражения	Время		Что сделано по ликвидации поражений
					ввода подразделений	окончания работ	
1	2	3	4	5	6	7	8
		17 ноября 1941 года артиллерийскому обстрелу подвергались — Володарский, Кировский, Московский и воздушному нападению Петроградский, Приморский, Володарский, Выборгский, Свердловский, Дзержинский, Кировский районы. Всего за 17 ноября подано 6 сигналов «Воздушная Тревога», общей продолжительностью 2 часа 54 мин. В результате артиллерийского обстрела образовались очаги поражения:					
1.	КИРОВСКИЙ РАЙОН						
	Пер. Болдырева, Барак №53	1 артиллерийский снаряд в барак, повреждена крыша и потолок. Пострадавших: ранен — 1 чел.	9.15	Звено МСК 14 уч-ка	9.20	9.40	Пострадавшему оказана помощь, направлен в б-цу им. Урицкого
	Ул. Стачек 85 — Жил. городок	15 артиллерийских снарядов. Разрушений и пострадавших нет.	23.35 24.00				

	Ленморторгпорт Район Угольной Гавани и Турухтан. о-ва	21 артиллерийский снаряд. Разрушений и пострадавших нет.	20.50 23.25				
		Всего по Кировскому району: Артиллерийских снарядов — 37 Пострадавших: ранен — 1 чел.					
2.	МОСКОВСКИЙ РАЙОН						
	Московское шоссе 25 Завод им. Менделеева	10 артиллерийских снарядов. Повреждены 2 метра пути узкоколейки, порван городской телефонный кабель. Возник пожар в складе готовых изделий. Пострадавших: ранено — 2 чел.	11.45 14.40	Воинская часть 2 ГПК Бригада сл. связи.	14.40	17.00	Пострадавшим оказана помощь. Пожар ликвидирован. Восстановление кабеля продолжается.
	Московское шоссе 21–23. Авто-рем. завод	3 артиллерийских снаряда, из них: один на шоссе и 2 в поле. Разрушений и пострадавших нет.	14.32				
		Всего по Московскому району: Артиллерийских снарядов — 13 Пострадавших: ранено — 2 чел.					
3.	ВОЛОДАРСКИЙ РАЙОН						
	Ст. Московская — Сортировочная	1 артиллерийский снаряд на пути 11 парка, разбито 2 звена. Артснаряд в крышу конторы прибытия 2 парка. Повреждена связь, разрушена крыша и часть конторы. Пострадавших: ранено — 3 чел. Убит — 1 чел.	9.30 10.45	Восстановительные бригады пути, связи и МСК объекта.	11.30	18.00	Пострадавшим оказана помощь, линия связи и пути восстановлена.
	Еврейское кладбище	3 артиллерийских снаряда. Разрушений и пострадавших нет.	9.30				
	Белевское поле	3 артиллерийских снаряда. Поврежден электропровод линии передачи 110 кв. Октябрьская П.	16.54	Бригада VI района Ленэнерго.	17.00	18.33	Линия восстановлена, включена.
		Всего по Володарскому району: Артиллерийских снарядов — 8 Пострадавших: ранено — 3 чел. Убит — 1 чел.					
		ВСЕГО ПО ГОР. ЛЕНИНГРАДУ за 17.XI.41 г. Артиллерийских снарядов — 58 Пострадавших: ранено — 6 чел. Убит — 1 чел.					
		Бомбардировке с воздуха по сигналу «ВТ» поданному в 20 час. 22 мин. подвергались Дзержинский, Свердловский, Кировский, Володарский, Приморский, Петроградский, Выборгский районы, на территории которых образовались следующие очаги поражения:					
1.	ДЗЕРЖИНСКИЙ РАЙОН						
	В реку Нева у Литейного моста	5 фугасных бомб. Поражений нет.	20.45				
2.	СВЕРДЛОВСКИЙ РАЙОН						
	В залив против зав. Радищева	1 фугасная бомба в воду. Разрушений и пострадавших нет.	20.45				
3.	КИРОВСКИЙ РАЙОН						
	Ленморторгпорт – 1-ый РАЙОН	1 фугасная бомба в воду. Разрушений и пострадавших нет.	20.47				

4.	ВОЛОДАРСКИЙ РАЙОН						
	Совхоз «Кр. Октябрь»	4 фугасные бомбы, из них 2 не разорвались. Разрушений и пострадавших нет.	20.35	Дозор 10 участка, милиция.	20.45		Произведена разведка, место падения неразорвавшихся бомб оцеплены.
5.	ПРИМОРСКИЙ РАЙОН						
	Пр. К. Либкнехта 74	3 фугасные бомбы, из них: одна у дома и две в дом. Повреждена стена и перекрытие 7 этажа. В одной квартире обрушился потолок. В соседних домах выбиты стекла. Пострадавших: ранено — 10 чел. Убито — 3 чел.	20.40	Взвод МСК 11 уч-ка	21.28	22.30	Пострадавшим оказана помощь. Убитые направлены в морг. Работы по разборке завала продолжаются.
	Полозова ул. 6	1 фугасная бомба у дома. В соседних домах выбиты стекла.	20.40				
	Колпинская ул. 20/7	1 фугасная бомба пробила крышу, взорвалась в перекрытиях над лестничной клеткой 6 этажа. Пострадавших нет.	20.40				
	Коломяжское шоссе 4 6-й овощекомбинат	1 фугасная бомба. Разрушена часть стены и закрома 2-й кладовой. Пострадавших нет.	20.40	Формирования объекта	20.43	21.00	Произведена расчистка завала.
	Фермское шоссе 1/8 Склад №4	6 фугасных бомб у склада. Разрушен забор протяжением 40 п.м. Пострадавших: ранен — 1 чел.	20.40	Группы самозащиты	20.41	20.48	Пострадавшему оказана помощь.
		Всего по Приморскому району: Сброшено фугасных бомб — 12 Пострадавших: ранено — 11 чел. Убито — 3 чел.					
6.	ПЕТРОГРАДСКИЙ РАЙОН						
	Завод №212 – М.Посадская 6/8	1 фугасная бомба. Незначительное разрушение в неработавшем производственном цехе. Пострадавших: ранено — 4 чел. Убито — 3 чел.	20.50	Объектовые команды	20.55		Пострадавшим оказана помощь. Производятся работы по расчистке завала.
	Завод №218 Скороходова 16	3 фугасные бомбы. Пробита крыша производственного цеха. Других разрушений нет. Нормальный ход работы не нарушен. Пострадавших: ранен — 1 чел.	21.30	Объектовые команды	21.35		Раненому оказана помощь.
	Заречная ст. Горвода Пеньковая ул. 8	8 фугасных бомб. Разрушено до 8 кв. метров крыши, перекрытие, желоб и частично разрушен отстойник. 6 из 8 бомб упали на улице. Повреждена мостовая. Пострадавших нет.	20.54	Объектовые команды			Восстановительные работы начаты 8.00 18.11.41 г.
	Фабрика 1 мая Петрогр. наб. 34	3 фугасные бомбы. Пожар главного корпуса фабрики. Пострадавших нет.	20.50	35 отделений и 4 мехлестницы участковых и городских пожарных команд.	20.55		Пожар локализован в 4.00 18.11.41 г. Главный корпус вышел из строя.
	Бывш. Гренадерские казармы. Б.Вульфова 22-а.	2 фугасные бомбы. Разрушений нет. Повреждена мостовая. Пострадавших: ранен — 1 чел. (военнослужащий)	21.00	Воинская часть			

	Ул. Льва Толстого 10	1 фугасная бомба — во дворе у забора. Разрушен деревянный досчатый забор. Пострадавших нет.	21.03				
	Кировский пр. 27	1 фугасная бомба. Разрушено 4 квадр. метра крыши. Пострадавших нет.	21.02				
	Б.Пушкарская 52–54	3 фугасные бомбы. Разрушено чердачное перекрытие и квартира. Пострадавших: ранено — 2 чел. Убито — 2 чел.	21.03	Носилочное отд. МСК и отд. Друж. Кр. Кр.	21.07	21.27	Помощь пострадавшим оказана.
	Ул. Льва Толстого 9	1 фугасная бомба — неразорвавшаяся на стадионе «ТЕМП».	21.20	Отделение районного подрывного взвода.	23.20	6.30 18.11	Произведено выселение проживающих в ближайших домах. Бомба обвалована бочками с песком.
	Рентгена 4/6 Рентгенологический Институт	3 фугасные бомбы во дворе института. Разрушений нет. Пострадавших: ранен — 1 чел.	21.36	Группа самозащиты института.	21.38	21.48	Пострадавшему оказана помощь.
	Съезжинская ул. 21	1 фугасная бомба. Разрушено 2-х этажное деревянное здание. Пострадавших: ранено — 12 чел. Убито — 2 чел.	21.36	Авар. восстан. и МСК 29 участка.	21.46		Помощь пострадавшим оказана. Продолжаются работы по разборке завала.
	Петроградская наб. против Пеньковой ул.	1 фугасная бомба у парохода. Пострадавших: ранен — 1 чел. Убит — 1 чел.	21.20	Скорая помощь	21.23	21.30	Пострадавшему оказана помощь.
	Кировский пр. 17	1 фугасная бомба. Разрушена крыша и угол дома и квартира. Пострадавших: ранено — 3 чел.	21.30	Взвод АВК и отд. МСК 17 участка.	21.37		Пострадавшим оказана помощь. Продолжаются работы по расчистке разрушений.
	Пеньковая 4/6 (или 8, нечетко) Авторемонтные мастерские	1 фугасная бомба. Разрушена крыша и перекрытия производственного корпуса авторемонтных мастерских. Пострадавших нет.	21.17				
	На территории района:	4 фугасные бомбы. Разрушений и пострадавших нет. Выбиты стекла в доме №4/6 по ул. Мира, №59 по пр. К.Либкнехта, №36 по Кировскому пр. и №26 по ул. Скороходова. Пострадавших: ранено — 5 чел.	21.17 21.30	Группы самозащиты жилых домов.			
		Всего по Петроградскому району: Фугасных бомб — 33 Пострадавших: раненых — 31 чел. Убитых — 8 чел.					
7.	ВЫБОРГСКИЙ РАЙОН						
	Зав. «Русский Дизель» Наб. Фокина 13/15	2 фугасные бомбы. Разрушена недействующая трансформаторная будка. Пострадавших нет.	20.49		21.10		
	Тобольская ул. 2	1 фугасная бомба. Разрушена квартира. Пострадавших: ранено — 2 чел. Убито — 5 чел.	20.50	Отд. МСК Взвод АВК 20 уч-ка	21.00		Пострадавшим оказана помощь. Продолжается расчистка обвала.

	Саратовская ул. 29	1 фугасная бомба — неразорвавшаяся. Пробита крыша и перекрытие 5 этажного дома до 2 этажа. Пострадавших нет.	20.50	Отделение городского подрывного взвода.	21.20	24.00	Произведено выселение проживающих в доме. Бомба в 250 кгр. разряжена.
	Саратовская 23/25	1 фугасная бомба — неразорвавшаяся. Пробито 3-х этажное каменное здание. Пострадавших: раненых — 3 чел. Убитых — 1 чел.	20.50	Отделение городского подрывного взвода.	21.25		Пострадавшим оказана помощь. Оцепление произв.
	Пр. К.Маркса д. №14 Пироговская наб. у Литейного моста, На углу Головинской Фридрихгамской, Головинская 44, Черная речка 31, Ланское шоссе 6	14 фугасных бомб. Разорвались на площадах и пустырях. Пострадавших: ранен — 1 чел.	20.50	Группы самозащиты жилых домов и Скорая помощь.			Пострадавшим оказана помощь.
	Пр. К. Маркса на площади у ВМА	1 фугасная бомба. Неразорвавшаяся. Разрушений и пострадавших нет.	20.50	Отделение районного подрывного взвода.	21.30		Произведено оцепление участка. Продолжаются работы по разрядке.
	Пр. К. Маркса 12-а	1 фугасная бомба. Повреждена крыша и чердак жилого дома. Пострадавших нет.	20.50	Группа самозащиты дома.			
	Зеленков пер. 2/7	1 фугасная бомба. Повреждена крыша и квартира. Пострадавших: ранено — 2 чел.	20.50	Дружина Кр. Креста и отделение АВК 20 уч.	21.10	23.00	Помощь пострадавшим оказана.
	Головинская 36	Разрушена часть конюшни. Ранена 1 лошадь.	20.50	Отделение веткоманды			
	Астраханская 26	1 фугасная бомба. Разрушен водопровод. Пострадавших нет.	20.50	Бригада сл. Водоканал	21.30		Восстановительные работы продолжаются.
		Всего по Выборгскому району: Фугасных бомб — 25 <нрзб.> Пострадавших: ранено — 7 чел. Убито — 6 чел.					
		ВСЕГО В РЕЗУЛЬТАТЕ ВОЗДУШНОГО НАПАДЕНИЯ 17.XI.41 г. Фугасных бомб — 82 Пострадавших: раненых — 49 чел. Убитых — 17 чел.					

		ВСЕГО ПО ГОРОДУ ЛЕНИНГРАДУ ОТ АРТОБСТРЕЛА И ВОЗДУШНОГО НАПАДЕНИЯ за 17 НОЯБРЯ 1941 года: Артиллерийских снарядов — 58 фугасных бомб — 82 Пострадавших: раненых — 55 чел. Убитых — 18 чел. Извлечено из под завалов зданий в очагах поражений образовавшихся в прошлые дни: Раненых — 2 человека Убитых — 39 человек. 18 НОЯБРЯ 1941 года В 0.34 ПО ГОРОДУ БЫЛ ПОДАН СИГНАЛ «ВОЗДУШНАЯ ТРЕВОГА» ПО ПРЕДВАРИТЕЛЬНЫМ ДАННЫМ ПРОТИВНИКОМ СБРОШЕНО 4 фугасные бомбы в ПРИМОРСКОМ РАЙОНЕ — НА АЭРОДРОМЕ И 2 ФУГАСНЫХ БОМБЫ В ВЫБОРГСКОМ РАЙОНЕ — В КОЛОМЯГАХ. В 0.56 — ПО ТОРГОВОМУ ПОРТУ ВЫПУЩЕНО 2 АРТИЛЛЕРИЙСКИХ СНАРЯДА. С 0.56 до 9.00 18.11.1941 года ВОЗДУШНОГО НАПАДЕНИЯ И АРТИЛЛЕРИЙСКОГО ОБСТРЕЛА ГОРОДА НЕ БЫЛО.			

Оперативная сводка закончена составлением к 9.00 18.XI.41 г.

НАЧАЛЬНИК ШТАБА МПВО гор. ЛЕНИНГРАДА МАЙОР /ТРЕГУБОВ/

ВОЕНКОМ ШТАБА МПВО гор. ЛЕНИНГРАДА /ЧЕПУРИН/

НАЧАЛЬНИК 1-ГО ОТДЕЛА КАПИТАН /МИХАЙЛОВ/

Отпечатано 6 экз. Разослано по списку. 18.XI.41 г. / ок

1-ый отдел

19 ноября 1941 г.

исх. №985 / сс

РАССЕКРЕЧЕНО

СОВ. СЕКРЕТНО

Экз. №6

ЧЛЕНУ ВОЕННОГО СОВЕТА СЕКРЕТАРЮ ЦК ВКП(б) тов. ЖДАНОВУ.

ЧЛЕНУ ВОЕННОГО СОВЕТА ЛФ СЕКРЕТАРЮ ЛЕНИНГРАДСКОГО ГОРКОМА ВКП /б/ тов. КУЗНЕЦОВУ.

ПРЕДСЕДАТЕЛЮ ИСПОЛКОМА ЛЕНГОРСОВЕТА ДЕПУТАТОВ ТРУДЯЩИХСЯ т. ПОПКОВУ.

НАЧАЛЬНИКУ ПВО ЛФ Генерал-майору КРЮКОВУ

НАЧАЛЬНИКУ УПРАВЛЕНИЯ НКВД ЛО — КОМИССАРУ ГОСБЕЗОПАСНОСТИ 3-го РАНГА тов. КУБАТКИНУ.

Представляю оперативную сводку № 84 о результатах артиллерийского обстрела и воздушного налета противника на город Ленинград к 10.00 19 ноября 1941 г.

ПРИЛОЖЕНИЕ: Упомянутое на « 4 « листах.

НАЧАЛЬНИК МЕСТНОЙ ПВО ЛЕНИНГРАДА — ПОЛКОВНИК /ЛАГУТКИН/

Отпечат. 6 экз. разослано по списку Экз. №6 — в дело. 19.11.41 г. / ас.

ОПЕРАТИВНАЯ СВОДКА № 84
ШТАБА МЕСТНОЙ ПРОТИВОВОЗДУШНОЙ ОБОРОНЫ ГОРОДА ЛЕНИНГРАДА
О РЕЗУЛЬТАТАХ АРТИЛЛЕРИЙСКОГО ОБСТРЕЛА И ВОЗДУШНОГО НАПАДЕНИЯ. К 10.00 19 НОЯБРЯ 1941 Г.

№ № п/п	Места и очаги поражения	Характер и размеры поражения и разрушения	Время обнаружения	Наименование сил и средств, введенных для ликвидации поражения	Время		Что сделано по ликвидации поражений
					ввода подразделений	Окончание работ.	
1	2	3	4	5	6	7	8
	Уточненное количество пострадавших за 17 ноября 1941 года.	ВСЕГО на 17 НОЯБРЯ 1941 года. Извлечено из под завалов, образовавшихся в предыдущие налеты — раненых — 2 человека, убитых — 39 человек. Пострадавших от артобстрела — раненых — 3 человека. Пострадавших при воздушном нападении — раненых — 56 человек, Убитых — 15 человек. Всего: раненых — 60 чел, убитых — 54 чел. Примечание: Военнослужащие — 2 человека раненых в сведения не включены.					
		18 ноября 1941 года артиллерийскому обстрелу подвергался — Кировский район и воздушному нападению Выборгский и Приморский районы. Всего за 18 ноября подано 4 сигнала «Воздушная Тревога», общей продолжительностью 2 часа 47 минут. В результате артиллерийского обстрела образовались очаги поражения:					
1.	КИРОВСКИЙ РАЙОН						
	Ленторгпорт	28 артиллерийских снарядов на территории Канонерского Острова, Угольной Гавани, Морского канала. Разрушений и пострадавших нет.	0.56 До 23.05				
	Завод им. Жданова	3 артиллерийских снаряда на территории объекта. Разрушений и пострадавших нет.	9.43 До 10.03				
	Митрофаньевское кладбище, Горячее поле, Левая Тентелевка, Химический переулок, Пефелева <нрзб> улица	8 артиллерийских снарядов. Разбита сторожевая будка. Пострадавших: ранен — 1 чел.	22.25	Скорая помощь.	22.30	22.40	Пострадавшему оказана помощь.
		ВСЕГО ПО ГОР. ЛЕНИНГРАДУ за 18.11.41 г. Артиллерийских снарядов — 39 Пострадавших: ранен — 1 чел.					
		В результате бомбардировки с воздуха по сигналу «ВТ» в 0.34 минуты образовались очаги поражения:					

1.	ВЫБОРГСКИЙ РАЙОН						
	Шувалово — ул. Шарова дом №2. Коломяки — 2-я половина 3 линия дом №16. Коломяки — 1-я половина Никитинская дом №1-а 1-б Коломяки — 1-я половина 3 линия дома №8, 12, 75. Коломяки — Земледельческая улица №12	12 <нрзб.> фугасные бомб — во дворе домов. Разрушен одноэтажный дом по 1-й Никитинской улице д. №1-а. Взрывной волной повреждены 10 пролетов воздушной сети, 23 взвода и подстанция 2741 Пострадавших: ранено — 10 чел. Убито — 5 чел.	0.57	МСК 19 участка. Группы самозащиты домохозяйств.	1.15		Пострадавшим оказана помощь. Воздушная линия отключена, провода подобраны. Заделаны двери досками. Ток дан от воздушной сети. Восстановительные работы продолжаются.
	Коломяки 2-я половина 2-я Алексеевская. Шувалово — Новоорловская дом №37-б, 58 и Шувалово — Староорловская дом №48	5 фугасных неразорвавшихся бомб около жилых домов.	0.57	Разведка подрывного взвода.	3.00	3.10	Произведено оцепление. Разрядка бомб будет производиться с рассветом 19.11.41 г. РПВ.
	В 11 километрах от Выборгского шоссе — территория Парголовского района	1 фугасная бомба разорвалась в поле. Пострадавших: ранено — 2 чел.	0.57	1 звено МСК 19 участка.	3.00	3.10	Пострадавшим оказана помощь.
		Всего по Выборгскому району: Сброшено фугасных бомб — 19 Пострадавших: ранено — 12 чел. Убито — 5 чел.					
2.	ПРИМОРСКИЙ РАЙОН						
	Аэродром	4 фугасные бомбы. Уточненных данных не имеется.	0.57				
		Всего в результате воздушного нападения 18.11.41 г. Сброшено фугасных бомб — 23 Пострадавших: ранено — 12 чел. Убито — 5 чел.					
		ВСЕГО ПО ГОРОДУ ЛЕНИНГРАДУ ОТ АРТИЛЛЕРИЙСКИХ ОБСТРЕЛОВ И ВОЗДУШНОГО НАПАДЕНИЯ за 18.11.41 года: Артиллерийских снарядов — 39 фугасных бомб — 23 Пострадавших: ранено — 13 чел. Убито — 5 чел. С 0 до 9.00 19.11.1941 года ВОЗДУШНОГО НАПАДЕНИЯ И АРТИЛЛЕРИЙСКОГО ОБСТРЕЛА ГОРОДА НЕ БЫЛО.					

Оперативная сводка закончена составлением к 9.00 19.11.41 г.

НАЧАЛЬНИК ШТАБА МПВО гор. ЛЕНИНГРАДА МАЙОР /ТРЕГУБОВ/

ВОЕНКОМ ШТАБА МПВО гор. ЛЕНИНГРАДА /ЧЕПУРИН/

НАЧАЛЬНИК 1-ГО ОТДЕЛА КАПИТАН /МИХАЙЛОВ/

Отпечатано 6 экз. Разослано по списку. 19.11.41 г. / ас

1-ый отдел

20 ноября 1941 г.

исх. №987 / сс

РАССЕКРЕЧЕНО

СОВ. СЕКРЕТНО

Экз. №6

ЧЛЕНУ ВОЕННОГО СОВЕТА СЕКРЕТАРЮ ЦК ВКП(б) тов. ЖДАНОВУ.
ЧЛЕНУ ВОЕННОГО СОВЕТА ЛФ СЕКРЕТАРЮ ЛЕНИНГРАДСКОГО ГОРКОМА ВКП /б/ тов. КУЗНЕЦОВУ.
ПРЕДСЕДАТЕЛЮ ИСПОЛКОМА ЛЕНГОРСОВЕТА ДЕПУТАТОВ ТРУДЯЩИХСЯ т. ПОПКОВУ.
НАЧАЛЬНИКУ ПВО ЛФ Генерал-майору КРЮКОВУ
НАЧАЛЬНИКУ УПРАВЛЕНИЯ НКВД ЛО — КОМИССАРУ ГОСБЕЗОПАСНОСТИ 3-го РАНГА тов. КУБАТКИНУ.
Представляю оперативную сводку № 85 о результатах артиллерийского обстрела и воздушного налета противника на город Ленинград к 10.00 20 ноября 1941 г.
ПРИЛОЖЕНИЕ: Упомянутое на « 5 « листах.
НАЧАЛЬНИК МЕСТНОЙ ПВО ЛЕНИНГРАДА — ПОЛКОВНИК /ЛАГУТКИН/
Отпечат. 6 экз. разослано по списку Экз. №6 — в дело. 20.XI.41 г. / ок.

ОПЕРАТИВНАЯ СВОДКА № 85
ШТАБА МЕСТНОЙ ПРОТИВОВОЗДУШНОЙ ОБОРОНЫ ГОРОДА ЛЕНИНГРАДА
О РЕЗУЛЬТАТАХ АРТИЛЛЕРИЙСКОГО ОБСТРЕЛА И ВОЗДУШНОГО НАПАДЕНИЯ. К 10.00 20 НОЯБРЯ 1941 Г.

№ № п/п	Места и очаги поражения	Характер и размеры поражения и разрушения	Время обнаружения	Наименование сил и средств, введенных для ликвидации поражения	Время		Что сделано по ликвидации поражений
					ввода подразделений	окончания работ	
1	2	3	4	5	6	7	8
	Уточненное количество пострадавших за 18 ноября 1941 года	ВСЕГО на 18 НОЯБРЯ 1941 года. Извлечено из под завалов, образовавшихся в предыдущие налеты — раненых — 1 человек, убитых — 26 человек. Пострадавших при воздушном нападении — раненых — 13 человек, Убитых — 5 человек. Всего: раненых — 14 чел, убитых — 31 чел.					
		19 ноября 1941 года артиллерийскому обстрелу подвергались — Володарский, Московский и Кировский районы, и воздушному нападению Петроградский, Выборгский, Красногвардейский и Кировский районы. Всего за 19 ноября подано 5 сигналов «ВТ», общей продолжительностью 4 часа 30 минут. В результате артиллерийского обстрела образовались очаги поражения:					
1.	КИРОВСКИЙ РАЙОН						
	Торговый порт	1 артиллерийский снаряд. Разрушений нет. Пострадавших: убит — 1 чел. Военнослужащий.	1.00				
	Завод им. Жданова	10 артиллерийских снарядов. Разрушений нет. Пострадавших: ранено — 4 чел.	18.45 19.00	Медсанкоманда объекта	19.15	19.45	Помощь пострадавшим оказана.

	Кировский завод	1 артиллерийский снаряд. Разрушений и пострадавших нет.	21.45				
	Ул. Возрождения 18/6	1 артиллерийский снаряд. Повреждена крыша дома. Пострадавших нет.	19.15				
		Всего по Кировскому району: Артиллерийских снарядов — 13 Пострадавших: ранено — 4 чел. Убит — 1 чел. (военнослужащий).					
2.	МОСКОВСКИЙ РАЙОН						
	Московское шоссе 74, Дом Советов	41 артиллерийский снаряд. 9 пробоин в здании Дома Советов. Поврежден электрокабель. Без электропитания остались абоненты по Московскому шоссе, Кузнецовской улице, Кирпичный завод №7, Авторемзавод, завод «Фармакон» и фабрика «Пролетарский Труд». Пострадавших: ранено — 2 чел.	14.05 15.55	Звено МСК 33 участка Бригада Ленэнерго.	15.00	16.20	Пострадавшим оказана помощь. Питание восстановлено от резервного источника, путем переключения. Восстановительные работы продолжаются.
3.	ВОЛОДАРСКИЙ РАЙОН						
	Гражданское шоссе	2 артиллерийских снаряда. Повреждена крыша барака. Пострадавших: ранено — 5 чел.	9.00	МСК объекта и машина Скорой помощи.	9.05	9.30	Пострадавшим оказана помощь.
	Ул. Елизарова 23 Артель «Промстул»	2 артиллерийских снаряда. Поврежден водопровод и электропровод. Пострадавших: ранено — 2 чел.	9.10	Объектовые команды.	9.10		Пострадавшим оказана помощь. Водопровод перекрыт.
	Ул. Куйбышева 3	1 артиллерийский снаряд. Повреждены крыша и перекрытия. Пострадавших нет.	9.45				
	Ул. Елизарова 14 — Дровяной склад	6 артиллерийских снарядов. Разрушений нет. Пострадавших: ранено — 5 чел. Убито — 3 человека.	9.30	Группы самозащиты жилдомов и Скорая помощь.	9.30	10.00	Пострадавшим оказана помощь.
	Сад «Спартак»	3 артиллерийских снаряда. Разрушений и пострадавших нет.	21.00				
		Всего по Володарскому району: Артиллерийских снарядов — 14 Пострадавших: ранено — 12 чел. Убито — 3 чел.					
		ВСЕГО ПО ГОР. ЛЕНИНГРАДУ: Артиллерийских снарядов — 68 Пострадавших: ранено — 18 чел. Убито — 3 чел.					
		В результате бомбардировки с воздуха по сигналам «ВТ» в 18.00, 19.05 и 21.13 В результате бомбардировки образовались очаги поражения:					
1.	ПЕТРОГРАДСКИЙ РАЙОН						
	Петрокрепость дом №11 Военная Прокуратура Северного Фронта	1 фугасная бомба. Разрушена часть 3-х этажного каменного здания по лестничной клетке. Завал. Пострадавших: ранено — 4 чел. Убито — 4 чел.	18.35	Аварийно-восстановит. Команда 29 участка — 20 человек. Медсанкоманда 2 звена Воинская часть — 50 человек.	19.00		Помощь пострадавшим оказана. Продолжаются спасательные работы.

2.	КРАСНОГВАРДЕЙСКИЙ РАЙОН						
	Георгиевская 54	2 фугасные бомбы. Во дворе дома воронки, частичный обвал потолка. Пострадавших: ранено — 10 чел. (осколками стекол) Убито — 3 чел.	19.39	Взвод АВК 22 участка 6 звеньев МСК 22 участка	19.50	20.17	Пострадавшим оказана помощь.
	Станция Полюстрово	1 фугасная бомба. Разрушений и пострадавших нет.	20.12				
3.	ВЫБОРГСКИЙ РАЙОН						
	Военно-Медицинская Академия — на территории парка	1 фугасная бомба — неразорвавшаяся.	19.55	Отдел. подрывного районного взвода.	21.00		Произведено оцепление, работы по извлечению бомбы производятся с 9.00 20.11.41 г.
4.	КИРОВСКИЙ РАЙОН						
	Торговый порт	1 фугасная бомба — в воду.	21.38				
		ВСЕГО В РЕЗУЛЬТАТЕ БОМБАРДИРОВКИ: Фугасных бомб — 6 Пострадавших: ранено — 14 чел. Убито — 7 чел.					
		ВСЕГО ПО ГОРОДУ ЛЕНИНГРАДУ ЗА 19.11.41 года: Артиллерийских снарядов — 68 Фугасных бомб — 6 Пострадавших: ранено — 33 человека. Убито — 11 человек. Извлечено из под завалов, образовавшихся в предыдущие налеты: Раненых — 1 человек. Убитых — 26 человек. С 0.25 20 ноября 1941 года артиллерийскому обстрелу подвергался Кировский район (порт) — 13 снарядов в воду. Воздушного нападения на город не было.					

Оперативная сводка закончена составлением к 10.00 20.11.41 г.

НАЧАЛЬНИК ШТАБА МПВО гор. ЛЕНИНГРАДА МАЙОР /ТРЕГУБОВ/

ВОЕНКОМ ШТАБА МПВО гор. ЛЕНИНГРАДА /ЧЕПУРИН/

НАЧАЛЬНИК 1-ГО ОТДЕЛА КАПИТАН /МИХАЙЛОВ/

Отпечатано 6 экз. Разослано по списку. 20.11.41 г. / ое

1-ый отдел

21 ноября 1941 г.

исх. №988 / сс

РАССЕКРЕЧЕНО

СОВ. СЕКРЕТНО

Экз. №6

ЧЛЕНУ ВОЕННОГО СОВЕТА СЕКРЕТАРЮ ЦК ВКП(б) тов. ЖДАНОВУ.

ЧЛЕНУ ВОЕННОГО СОВЕТА ЛФ СЕКРЕТАРЮ ЛЕНИНГРАДСКОГО ГОРКОМА ВКП /б/ тов. КУЗНЕЦОВУ.

ПРЕДСЕДАТЕЛЮ ИСПОЛКОМА ЛЕНГОРСОВЕТА ДЕПУТАТОВ ТРУДЯЩИХСЯ т. ПОПКОВУ.

НАЧАЛЬНИКУ ПВО ЛФ Генерал-майору КРЮКОВУ

НАЧАЛЬНИКУ УПРАВЛЕНИЯ НКВД ЛО — КОМИССАРУ ГОСБЕЗОПАСНОСТИ 3-го РАНГА тов. КУБАТКИНУ.

Представляю оперативную сводку № 86 о результатах артиллерийского обстрела противником города Ленинграда к 10.00 21 ноября 1941 г.

ПРИЛОЖЕНИЕ: Упомянутое на « « листах.

НАЧАЛЬНИК МЕСТНОЙ ПВО ЛЕНИНГРАДА — ПОЛКОВНИК /ЛАГУТКИН/

Отпечат. 6 экз. разослано по списку Экз. №6 — в дело. 21.11.41 г. / ас.

ОПЕРАТИВНАЯ СВОДКА № 86 ШТАБА МЕСТНОЙ ПРОТИВОВОЗДУШНОЙ ОБОРОНЫ ГОРОДА ЛЕНИНГРАДА О РЕЗУЛЬТАТАХ АРТИЛЛЕРИЙСКОГО ОБСТРЕЛА ГОРОДА. К 10.00 21 НОЯБРЯ 1941 Г.

№ № п/п	Места и очаги поражения	Характер и размеры поражения и разрушения	Время обнаружения	Наименование сил и средств, введенных для ликвидации поражения	Время		Что сделано по ликвидации поражений
					ввода подразделений	окончания работ	
1	2	3	4	5	6	7	8
		20 ноября 1941 года артиллерийскому обстрелу подвергались — Кировский и Московский районы города. Воздушного нападения в течение суток не было. В результате артиллерийского обстрела образовались очаги поражения:					
1.	КИРОВСКИЙ РАЙОН						
	Ленторгпорт Угольная гавань, Канонерский остров, Лесной мол	47 артснарядов, из них 26 — в воду. Разрушений и пострадавших нет.	0.00 — 0.25 10.50 18.36 — 24.00				
	З-д «Красный Химик»	10 артснарядов на свалке. Разрушений и пострадавших нет.	23.20 — 23.40				
	Ул. Корнеева 8–10	Артснаряд на улице. Разрушений и пострадавших нет.	23.45				
	Автово II-ое Ул. Якубениса, Выгодско-Ямская слобода	17 артснарядов. Разрушений и пострадавших нет.	18.40 — 19.15				
		Всего по Кировскому району: Артснарядов — 75					
2.	МОСКОВСКИЙ РАЙОН						
	Московское шоссе 74	18 артснарядов. 3 пробоины стены здания. Повреждена крыша в 2-х местах. Пострадавших нет.	15.00 — 17.30				
	Московское шоссе и район Куракиной дороги	4 артснаряда. Повреждена южная водопроводная магистраль. Пострадавших нет.	15.10 — 17.30	Бригада водоканализационного батальона.	18.45 21.11.41 8.00	19.00	Перекрыты 4 задвижки. Восстановительные работы продолжаются.
		Всего по Московскому району: Артснарядов — 22.					

ВСЕГО ПО ГОРОДУ ЛЕНИНГРАДУ ЗА 20 НОЯБРЯ 1941 года:
Артснарядов — 97.

Извлечено из под завалов, образовавшихся в предыдущие налеты:
Тяжело раненых — 10 человек.
Убитых — 15 человек. Из них:

Красногвардейский район	— раненых	— 10 человек,	убитых — 3 чел.
Куйбышевский	—-||-–	—-||-–	-||- — 2 чел.
Дзержинский	-||-	—-||-–	-||- — 9 чел.
Смольнинский	-||-	—-||-–	-||- — 1 чел.

В ПЕРИОД С 0 до 1.54 21.11.41 года НЕЗНАЧИТЕЛЬНОМУ АРТИЛЛЕРИЙСКОМУ ОБСТРЕЛУ — 10 АРТСНАРЯДОВ ПОДВЕРГАЛСЯ ТОРГОВЫЙ ПОРТ.

ВОЗДУШНОГО НАПАДЕНИЯ НА ГОРОД НЕ БЫЛО.

Оперативная сводка закончена составлением к 9.00 21.11.41 г.
НАЧАЛЬНИК ШТАБА МПВО гор. ЛЕНИНГРАДА МАЙОР /ТРЕГУБОВ/
ВОЕНКОМ ШТАБА МПВО гор. ЛЕНИНГРАДА /ЧЕПУРИН/
НАЧАЛЬНИК 1-ГО ОТДЕЛА КАПИТАН /МИХАЙЛОВ/
Отпечатано 6 экз. Разослано по списку. 21.11.41 г. / ас

18 ноября 1941 года

Павел Лукницкий,
журналист ТАСС:

18 ноября. 7 часов 20 минут вечера

Всё, как всегда, — пишу во время бомбежки города. Последние дни враг безумствует, подвергая город многочасовым бомбежкам во всё время суток, кроме, пожалуй, немногих дневных часов, когда светло и наши летчики нагоняют на этих шакалов тьмы страх. Несколько последних ночей были звездными, враг изощрялся особенно, но и в облачные, туманные ночи он не уменьшает своих налетов, и разница только в том, что в такие ночи он сбрасывает бомбы куда попало. Вчера, кроме всего прочего, он сбрасывал на парашютах слепяще яркие осветительные ракеты, от которых было светло как днем, пока, медленно снижаясь, они плыли над городом. После вчерашнего вечернего налета, когда в числе других районов была забросана бомбами моя Петроградская сторона, я выходил смотреть на огромный пожар между больницей Эрисмана и улицей Скороходова. Впрочем, таких пожаров, когда языки пламени лижут всё небо, качаясь из стороны в сторону, я за последние дни видел уже немало.

Сколько бомб, фугасных, зажигательных, комбинированных, замедленного действия, за последние дни сброшено на город — и не счесть. Разрушений в городе всё больше и больше.

Когда, падая с летящего самолета, одна за другой бомбы разрываются чередой, нарастающей по силе звука и дрожанию дома, и думаешь — окончилась ли эта очередь на самом громком разрыве или еще секунда — будет новый, еще более громкий, и еще один, для меня решающий, — сердце, конечно, замирает... Но вот очередь разрывов обрывается — последняя бомба разорвалась где-то в двух-трех кварталах от меня, дом мой стоит, и сам я тот же, кем был за минуту, — нарастание нервного напряжения кончается, и после короткой паузы продолжаешь делать то дело, от которого тебя эта досадная помеха на минуту-две отвлекла: пишешь следующую строку, либо снова уходишь в сон, либо допиваешь глоток недопитого чая, либо продолжаешь разговор с окружающими. Всё просто и буднично. Это — наш быт!

1-ый отдел
22 ноября 1941 г.
исх. №992 / сс

РАССЕКРЕЧЕНО
СОВ. СЕКРЕТНО
Экз. №6

ЧЛЕНУ ВОЕННОГО СОВЕТА СЕКРЕТАРЮ ЦК ВКП(б) тов. ЖДАНОВУ.
ЧЛЕНУ ВОЕННОГО СОВЕТА ЛФ СЕКРЕТАРЮ ЛЕНИНГРАДСКОГО ГОРКОМА ВКП /б/ тов. КУЗНЕЦОВУ.
ПРЕДСЕДАТЕЛЮ ИСПОЛКОМА ЛЕНГОРСОВЕТА ДЕПУТАТОВ ТРУДЯЩИХСЯ т. ПОПКОВУ.
НАЧАЛЬНИКУ ПВО ЛФ Генерал-майору КРЮКОВУ
НАЧАЛЬНИКУ УПРАВЛЕНИЯ НКВД ЛО — КОМИССАРУ ГОСБЕЗОПАСНОСТИ 3-го РАНГА тов. КУБАТКИНУ.
Представляю оперативную сводку № 87 о результатах артиллерийского обстрела и воздушного налета противника на город Ленинград к 10.00 22 ноября 1941 г.
ПРИЛОЖЕНИЕ: Упомянутое на « 7 « листах.
НАЧАЛЬНИК МЕСТНОЙ ПВО ЛЕНИНГРАДА — ПОЛКОВНИК /ЛАГУТКИН/
Отпечат. 6 экз. разослано по списку Экз. №6 — в дело. 22.11.41 г. / ас.

ОПЕРАТИВНАЯ СВОДКА № 87
ШТАБА МЕСТНОЙ ПРОТИВОВОЗДУШНОЙ ОБОРОНЫ ГОРОДА ЛЕНИНГРАДА
О РЕЗУЛЬТАТАХ АРТИЛЛЕРИЙСКОГО ОБСТРЕЛА И ВОЗДУШНОГО НАПАДЕНИЯ НА ГОРОД. К 10.00 22 НОЯБРЯ 1941 Г.

№ № п/п	Места и очаги поражения	Характер и размеры поражения и разрушения	Время обнаружения	Наименование сил и средств, введенных для ликвидации поражения	Время		Что сделано по ликвидации поражений
					ввода подразделений	окончания работ	
1	2	3	4	5	6	7	8
		21 ноября 1941 года артиллерийскому обстрелу подвергались — Московский, Володарский, Кировский и Ленинский районы и воздушному нападению — Куйбышевский и Красногвардейский районы города. Всего за 21 ноября подано 3 сигнала «Воздушная тревога» общей продолжительностью 4 часа 02 мин. В результате артиллерийского обстрела образовались очаги поражения:					
1.	МОСКОВСКИЙ РАЙОН						
	Московское шоссе 74	30 артснарядов в районе строительства Дома Советов — в поле. Разрушений и пострадавших нет.	20.25 — 22.05				
	Ст. Корпусная	52 артснаряда. Поврежден путь в 3-х местах. Пострадавших: ранено — 8 чел. Убито — 4 чел. (железнодорожники).	18.30 — 22.20	Объектовые формирования.	22.22	22.30	Пострадавшим оказана помощь. Восстановительные работы продолжаются.
		Всего по Московскому району: Артснарядов — 82 Пострадавших: ранено — 8 чел. Убито — 4 чел.					

2.	ВОЛОДАРСКИЙ РАЙОН						
	Белевское поле, Бараки №5, 7 и 8 — завода №174	10 артснарядов, в бараках выбиты стекла, отвалилась штукатурка, поврежден водопровод. В бараке №7 сорвана часть крыши. Оборваны провода линии передачи 110 кв. Октябрьское П в 5 местах пролеты 19–21. Пострадавших: ранено — 4 чел.	9.12	Объектовые команды. Бригада энергетической службы города. Скорая помощь.	9.18 12.46	17.20	Пострадавшим оказана помощь. Восстановительные работы продолжаются. Линия передачи включена.
	Белевское поле барак №1	4 артснаряда. Поврежден водопровод. Пострадавших: ранен — 1 чел. Убит — 1 чел.	13.28 — 13.40	Звено дружины РОКК, Объектовые команды.	13.35		Пострадавшим оказана помощь. Вода перекрыта. Восстановление водопровода продолжается.
	Ст. Ленинград. Сортировочная — Московская	2 артснаряда. Поврежден 8-й путь и 1 полувагон. Пострадавших нет.	9.15 — 13.20	Путевая бригада дороги.	9.20	9.30	Жел.дор.путь восстановлен.
		Всего по Володарскому району: Артснарядов — 17. Пострадавших: ранено — 5 чел. Убит — 1 чел.					
3.	КИРОВСКИЙ РАЙОН						
	Ленторгпорт	19 артснарядов в районе Лесного мола. Разрушений и пострадавших нет.	0.03 до 15.44				
		7 артснарядов — в районе Турухтанного и Гладкого островов. Разрушений и пострадавших нет.	13.35 до 14.00				
		13 артснарядов в районе Резвого острова. Повреждены 4 деревянных жилых дома, здание санпропускника, электросеть и радио-трансляционная сеть. Пострадавших: ранено — 7 чел. Убито — 4 чел.	12.50 до 13.37	Отделение МСК порта, АВК порта.	14.00		Пострадавшим оказана помощь. Работы по восстановлению электросети продолжаются.
	Угольная гавань Объект Судобетонверфь №1	160 артснарядов. Большинство снарядов в воду — без поражений. Разрушены 4 служебных помещения. Пострадавших: ранен — 1 чел. (военнослужащий)	13.44 до 16.08	Отделение МСК порта.	15.00	15.10	Пострадавшему оказана помощь.
	Кировский завод	4 артснаряда в дер. Алексеевка, 1 артснаряд попал в жилой дом, где были расквартированы бойцы рабочего отряда Кировского завода. Пострадавших: ранено — 7 чел. Убито — 13 чел.	22.00	МСК Кировского завода.	22.10	22.55	Пострадавшим оказана помощь.
	Завод им. Жданова	29 артснарядов на территории. У главного магазина склада масел, главного здания завода, центральной насосной. Разрушений нет. Пострадавших: ранено — 2 чел. Убит — 1 чел.	11.45 — 21.05	Звено МСК завода.	21.10	21.20	Пострадавшим оказана помощь.
	Клеевой завод Наб. р. Екатерингофки 29/31	9 артснарядов. Повреждена котельная. Пострадавших: ранено — 3 чел. Убита — 1 лошадь.	14.05	МСК объекта.	14.15	14.45	Пострадавшим оказана помощь.
	Ф-ка «Резвоостровская» Наб. р. Екатерингофки 25/27	17 артснарядов. Разрушена прачечная и чердачное перекрытие пож. депо. Пострадавших нет.	12.35 — 13.45				
	Дер. Алексеевка 29 Склад дегазматериалов	Артснаряд. Разрушений нет. Пострадавших: ранен — 1 чел. (боец ДК 31 уч-ка Неверовский, стоявший на посту у склада)	14.25			14.35	Боец прибыл сам в МСК, где ему оказана помощь (ранение руки).

	3-д «Кр. Химик»	7 артснарядов, из них 1 артснаряд в столовую. Разбита водопроводная линия. Пострадавших нет.	23.56	Объектовые формирования.	23.58	24.00	Водопровод перекрыт.
	Балтийская 51	Артснаряд. Через окно в квартиру. Разрушена наружняя стена и переборки 2-х квартир. Пострадавших: ранено — 2 чел.	23.56	2 звена МСК 14 уч-ка	23.58	24.00	Пострадавшим оказана помощь.
	Балтийская 19, 21, 17, 11 и 35	10 артснарядов. Разрушений и пострадавших нет.	23.56				
	Ул. Шкапина 52	Артснаряд. Разрушений и пострадавших нет.	13.00				
	2-ой Жилгородок	12 артснарядов. Разрушений и пострадавших нет.	15.30				
	Дер. Алексеевка	4 артснаряда. Разрушений и пострадавших нет.	22.50				
	Митрофаньевское кладбище	12 артснарядов. Разрушений и пострадавших нет.	23.25				
	3-д Металлолома	2 артснаряда. Разрушений и пострадавших нет.	23.25				
	Ул. Возрождения	3 артснаряда. Разрушений и пострадавших нет.	23.40				
	У завода им. Молотова на свободной террит.	15 артснарядов. Разрушений и пострадавших нет.	22.55				
	Площадь Кирова	5 артснарядов. Разрушений и пострадавших нет.	23.45				
	Кировский стадион	Артснаряд. Разрушений и пострадавших нет.	14.19				
		Всего по Кировскому району: Артснарядов — 333. Пострадавших: ранено — 23 чел. Убито — 18 чел. Убита 1 лошадь.					
4.	ЛЕНИНСКИЙ РАЙОН						
	Ст. Ленинград. Товарная — Варшавская	Артснаряд. Разрушений и пострадавших нет.	14.10				
	Ст. Ленинград. Товарная — Балтийская	2 артснаряда. Поврежден путь №2. Пострадавших нет.	23.000	Бригада дороги.	23.03 22.11.41 г. 8.00	23.30	Произведена разведка. Восстановительные работы продолжаются.
		Всего по Ленинскому району: Артснарядов — 3.					
		ВСЕГО ПО ГОРОДУ ЛЕНИНГРАДУ ЗА 21 НОЯБРЯ 1941 года В РЕЗУЛЬТАТЕ АРТОБСТРЕЛА: Артснарядов — 435. Пострадавших: ранено — 36 чел. Из них 1 военнослужащий. Убито — 23 чел. Убита 1 лошадь.					
		В результате бомбардировки с воздуха по сигналам «ВТ» в 18.33 и 20.47 образовались очаги поражения:					

1.	КУЙБЫШЕВСКИЙ РАЙОН						
	Пр. 25 Октября, д. 30	Фугасная бомба. Обрушена часть фасада дома выходящего на проспект. Завал одной стороны проездной части проспекта. Возникло загорание. Порваны контактные провода (в 5 местах) трамвая и троллейбуса. Пострадавших: ранено — 80 чел. Убито — 23 чел.	18.45	2 взвода АВК 27 уч. 3 отделения МСК 27 уч. 2 звена дружины РОКК, Взвод дегаз. команды 27 участка, УПК 27 участка, ГПК 37. Бригада контактной сети 9 чел. Скорая помощь.	18.50		Пострадавшим оказана помощь. Очаг поражения огражден забором. Закончена расчистка завала проспекта. Контактные провода восстановлены. Работы по разборке разрушений дома продолжаются.
2.	КРАСНОГВАРДЕЙСКИЙ РАЙОН						
	Шмелингофский пр. на полях	Фугасная бомба. Разрушений и пострадавших нет.	19.35				
	Горушечная ул. 23 У бензоколонки	Фугасная бомба. Разрушений и пострадавших нет.	19.35				
	Шоссе Революции 14/16	Фугасная бомба. Завал проездной части дороги. Поврежден водопровод, порвана электролиния и радио-связь. Пострадавших: ранено — 7 чел. из них 3 военнослужащих.	20.57	2 звена МСК 22 уч-ка, Взвод АВК, 2 бригады «Водоканал», бригады энергетической сл., бригада службы оповещения.	21.10		Пострадавшим оказана помощь. Водопровод перекрыт. Восстановительные работы продолжаются.
	Чугунная ул. д. 2	Предполагается фугасная бомба неразорвавшаяся — во дворе.	22.00	Отделение РПВ.	22.10		Работы по раскопке неразорвавшейся бомбы продолжаются.
		Всего по Красногвардейскому району: Сброшено фугасных бомб — 4 Пострадавших: ранено — 7 чел.					
		ВСЕГО ПО ГОРОДУ ЛЕНИНГРАДУ В РЕЗУЛЬТАТЕ ВОЗДУШНОГО НАПАДЕНИЯ 21.11.41 г.: Сброшено фугасных бомб — 5 Пострадавших: ранено — 87 чел. из них 3 военнослужащих. Убито — 23 чел. Дополнительные данные о неразорвавшихся бомбах, сброшенных в предыдущие налеты:					
1.	СМОЛЬНИНСКИЙ РАЙОН						
	Тверская ул. 5/7	Неразорвавшаяся фугасная бомба, сброшенная 4.11.41 г. в 21.00 взорвалась. Разрушен водопровод, подземный электрокабель и воздушная электросеть. Разрушений домов и пострадавших нет.	21.11.41 г. 16.20	Бригада «Водоканал» –||– «Ленэнерго»	16.50		Водопровод перекрыт. Восстановительные работы продолжаются.
2.	КИРОВСКИЙ РАЙОН						
	У Кировского Дома Советов — на площади	Неразорвавшаяся фугасная бомба с часовым механизмом, сброшенная 14.11. подорвана в грунте на глубине 6,5 м. Разрушений и пострадавших нет.		РПВ под руководством инженера ЛОПАТИНА.		08.00 (нечетко пропечатано)	

		ВСЕГО ПО ГОРОДУ ЛЕНИНГРАДУ ЗА 21 НОЯБРЯ 1941 ГОДА ОТ АРТИЛЛЕРИЙСКОГО ОБСТРЕЛА И ВОЗДУШНОГО НАПАДЕНИЯ: Артиллерийских снарядов — 435. Сброшено фугасных бомб — 5. Пострадавших: ранено — 123 чел. из них 4 военнослужащих. Убито — 46 чел. Убита 1 лошадь. ИЗВЛЕЧЕНО ЗА 21 НОЯБРЯ 1941 ГОДА ИЗ ПОД ЗАВАЛОВ, ОБРАЗОВАВШИХСЯ В ПРЕДЫДУЩИЕ НАЛЕТЫ: ВСЕГО ПО ГОРОДУ: Убитых — 21 человек, из них: Дзержинский район — 17 чел. Ленинский –||– — 1 чел. Куйбышевский –||– — 1 чел. Смольнинский –||– — 2 чел. 22 НОЯБРЯ 1941 ГОДА С 0.12 ВОЗОБНОВИЛСЯ АРТИЛЛЕРИЙСКИЙ ОБСТРЕЛ ГОРОДА (Кировского и Красногвардейского районов).					
1.	КИРОВСКИЙ РАЙОН	По предварительным данным всего по району выпущено 7 артснарядов.					
	Пл. Кирова, Ул. Стачек д. 23, Балтийская 1 и 41	Разрушений нет. Пострадавших: ранено — 5 чел. Убито — 2 чел.	0.12 — 0.35				
2.	КРАСНОГВАРДЕЙСКИЙ РАЙОН	По предварительным данным всего по району выпущено 4 артснаряда.					
	Ул. Комсомола 25.	Артснаряд. В дом ранее разрушенный фугасной бомбой. Пострадавших: ранено — 2 чел. Убито — 2 чел.	8.10				Пострадавшим оказана помощь.
	3-д «Кр. Выборжец»	Артснаряд в цех №3. Возник пожар. Пострадавших нет.	8.47			9.45	Пожар локализован.
	3-д №7	2 артснаряда. Разрушений и пострадавших нет.	8.50				

Оперативная сводка закончена составлением к 9.00 22.11.41 г.

НАЧАЛЬНИК ШТАБА МПВО гор. ЛЕНИНГРАДА МАЙОР /ТРЕГУБОВ/

ВОЕНКОМ ШТАБА МПВО гор. ЛЕНИНГРАДА /ЧЕПУРИН/

НАЧАЛЬНИК 1-ГО ОТДЕЛА КАПИТАН /МИХАЙЛОВ/

Отпечатано 6 экз. Разослано по списку. 22.11.41 г. / ас



▲ Проспект 25 Октября, дом 30. 21 ноября 1941 года. 18.45. Фугасная бомба. Обрушена часть фасада дома, выходящего на проспект. Завал одной стороны проездной части проспекта. Возникло загорание. Порваны контактные провода (в 5 местах) трамвая и троллейбуса. Пострадавших: ранено — 80 человек, убито — 23 человека.

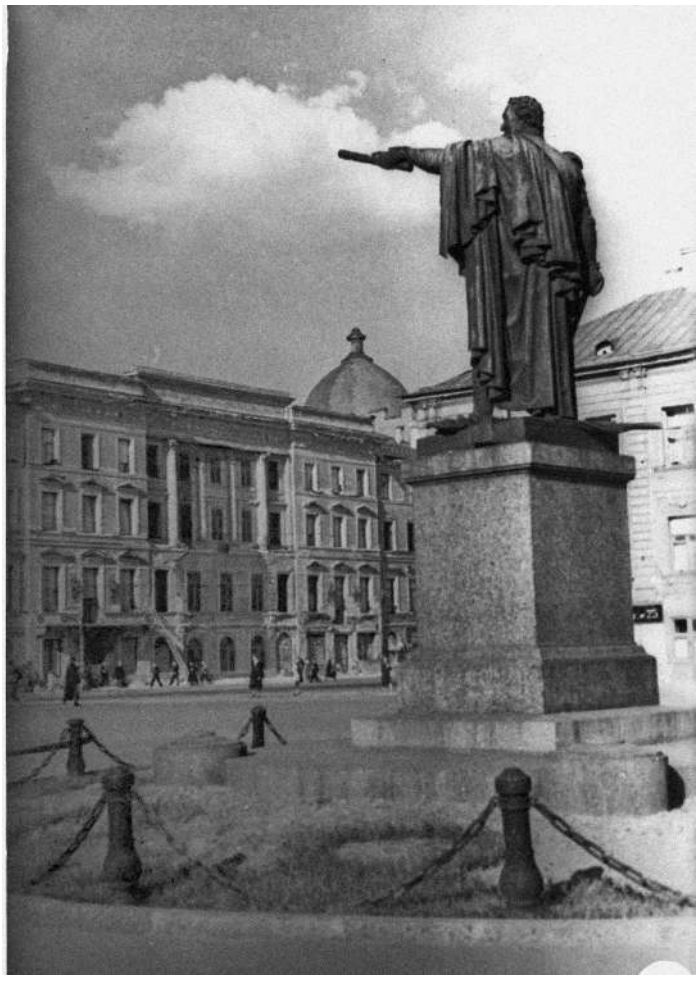

► Пролом в центральной части здания уже закрыт фанерными щитами. Лето 1942 года. Этот способ закрытия разрушений повсеместно применялся в Ленинграде.

Из отчёта об осмотре разрушенных зданий:

Проспект 25 октября, дом 30. Это одно из немногих повреждённых зданий, имеющее на фасаде трех-четвертные колонны высотою в 2 этажа, стоящие на толстой (в 4 кирпича) стене. Несмотря на такую фундаментальность, стена обрушилась и лишь антаблемент, расположенный над колоннами, сохранился. ФАБ взорвалась недалеко от поверхности около самого фундамента и, по-видимому, его разрушила, от непосредственного действия взрыва, сотрясения и действия воздушной волны обрушилась нижняя часть здания (2 этажа) стены, верхняя часть первый момент висела в воздухе, но затем обрушилась. При таком положении трех-четвертные колонны не усиливали, а лишь утяжеляли стену и стена обрушилась, оторвавшись от архитрона. Последний удержался, так как он, вероятно, поддерживается железными балками, опиравшимися на капители колонн.

1-ый отдел
23 ноября 1941 г.
исх. №993 / сс

РАССЕКРЕЧЕНО
СОВ. СЕКРЕТНО
Экз. №6

ЧЛЕНУ ВОЕННОГО СОВЕТА СЕКРЕТАРЮ ЦК ВКП(б) тов. ЖДАНОВУ.
ЧЛЕНУ ВОЕННОГО СОВЕТА ЛФ СЕКРЕТАРЮ ЛЕНИНГРАДСКОГО ГОРКОМА ВКП /б/ тов. КУЗНЕЦОВУ.
ПРЕДСЕДАТЕЛЮ ИСПОЛКОМА ЛЕНГОРСОВЕТА ДЕПУТАТОВ ТРУДЯЩИХСЯ т. ПОПКОВУ.
НАЧАЛЬНИКУ ПВО ЛФ Генерал-майору КРЮКОВУ
НАЧАЛЬНИКУ УПРАВЛЕНИЯ НКВД ЛО — КОМИССАРУ ГОСБЕЗОПАСНОСТИ 3-го РАНГА тов. КУБАТКИНУ.
Представляю оперативную сводку № 88 о результатах артиллерийского обстрела противником города Ленинграда к 10.00 23 ноября 1941 г.
ПРИЛОЖЕНИЕ: Упомянутое на « 7 « листах.
НАЧАЛЬНИК МЕСТНОЙ ПВО ЛЕНИНГРАДА — ПОЛКОВНИК /ЛАГУТКИН/
Отпечат. 6 экз. разослано по списку Экз. №6 — в дело. 23.11.41 г. / ок.

ОПЕРАТИВНАЯ СВОДКА № 88
ШТАБА МЕСТНОЙ ПРОТИВОВОЗДУШНОЙ ОБОРОНЫ ГОРОДА ЛЕНИНГРАДА
О РЕЗУЛЬТАТАХ АРТИЛЛЕРИЙСКОГО ОБСТРЕЛА ГОРОДА. К 10.00
23 НОЯБРЯ 1941 Г.

№ № п/п	Места и очаги поражения	Характер и размеры поражения и разрушения	Время обнаружения	Наименование сил и средств, введенных для ликвидации поражения	Время		Что сделано по ликвидации поражений
					ввода подразделений	окончания работ	
1	2	3	4	5	6	7	8
		22 ноября 1941 года артиллерийскому обстрелу подвергались — Октябрьский, Кировский, Московский, Володарский, Красногвардейский и Свердловский районы. Воздушного нападения на город не было. В результате артиллерийского обстрела образовались очаги поражения:					
1.	МОСКОВСКИЙ РАЙОН						
	Карбюраторный завод Ул. Самойловой 5	1 артиллерийский снаряд. Пробиты перекрытия цеха. Порвана городская и местная телефонная сеть. Пострадавших: ранено — 3 чел. Убито — 4 чел.	11.55	Объектовая команда и звено Медсанкоманды 11 участка.	12.00		Пострадавшим оказана помощь. Продолжаются восстановительные работы.
	Улица Салова 39/40 и 23.	3 артиллерийских снаряда. Пробита стена жилого дома. Пробит водопровод. Пострадавших: ранено — 6 чел. Убит — 1 чел.	11.55 До 17.03	Скорая помощь и воинская часть.	12.00 17.00	12.20	Пострадавшим оказана помощь. Повреждения исправляются.

	Грузинская ул. 12/1, 44	6 артиллерийских снарядов. Пробито перекрытие кочегарки завода «Смоловарения». Пострадавших: ранено — 4 чел. Убит — 1 чел.	11.55	2 звена дружины Красного Креста 11 уч-ка.	12.00	12.20	Пострадавшим оказана помощь.
	Угол Рощинской и Цветочной ул.	2 артиллерийских снаряда. Перебит водопровод. Пострадавших нет.	12.20	Восстановительная бригада службы «Водоканал»	12.40		Вода перекрыта. Восстановительные работы продолжаются.
	Волковский пр. 78-б, Ул. Самойловой 1-а	3 артиллерийских снаряда. Разрушений нет. Пострадавших: ранен — 1 чел.	12.00	Звено дружины Красного Креста.	12.25	12.35	Пострадавшему оказана помощь.
	«Красный Нефтяник»	3 артиллерийских снаряда. Порваны провода местного телефона. Пострадавших: Убит — 1 чел.	12.30				
	2-й Автогрузовой парк Ул. Володарского 8/10	1 артиллерийский снаряд. Разбито 2 автомашины и повреждены 2 автомашины. Пострадавших нет.	12.20	Объектовые команды.	12.40		
	Московское шоссе 74	13 артиллерийских снарядов на территории строительства Дома Советов и в недостроенный жилой дом. Пробита стена жилого дома. Пострадавших нет.	15.35 До 16.25				
		Всего по Московскому району: Артиллерийских снарядов — 32 Пострадавших: ранено — 14 чел. Убито — 7 чел.					
2.	ВОЛОДАРСКИЙ РАЙОН						
	Завод Металлокомбинат.	12 артиллерийских снарядов. Повреждено здание цеха № 3, осветительная сеть объекта и сторожевая будка. Пострадавших нет.	10.40 До 13.50	Объектовые команды.	10.45	18.05	Осветительная сеть восстановлена.
	Завод «Большевик» Им. Ворошилова	34 артиллерийских снаряда. Разрушений нет. Пострадавших: ранено — 17 чел. Убит — 1 чел.	11.25 До 14.55				
	Совхоз «Красный Октябрь» и деревня Мурзинка	8 артиллерийских снарядов. Разрушений нет. Пострадавших: ранено — 4 чел. Убит — 1 чел.	11.35	Отделение МСК завода Большевик.	11.45	12.30	Пострадавшим оказана помощь.
	5 ГЭС	18 артиллерийских снарядов. Разрушены: Выведены из строя 2 масляных выключателя. Разрушен внутриобъектовый жел. дорожный путь. Перебит кабель телефонной и радио сети. Пробит нефтяной бак (пустой). Разрушен домик на полигоне. Возник пожар нефтяного бака. Пострадавших: ранено — 11 чел. Убит — 1 чел.	11.15 До 18.00	Объектовые команды 20 отделения МСК 24 участка. 7 автоходов городских участковых и объектовых команд.	11.15	24.00	Пострадавшим оказана помощь. Пожар ликвидирован. Основные восстановительные работы закончены.

		Всего по Володарскому району: Артиллерийских снарядов — 72. Пострадавших: ранено — 32 чел. Убито — 3 чел.					
3.	КИРОВСКИЙ РАЙОН						
	Ленторгпорт	4 артснаряда в воду. Разрушений нет.	22.30 До 22.40				
	Улица Стачек 23	2 артиллерийских снаряда. Повреждены квартиры №10 и 12 во 2-м корпусе. Перебит водопровод. Пострадавших: ранено — 7 чел. Убито — 2 чел.	0.15	Группа самозащиты и звено МСК 14 участка.	0.20	0.25	Пострадавшим оказана помощь. Водопровод перекрыт.
	Балтийская ул. 41	2 артиллерийских снаряда, пробита крыша и разрушена квартира № 3. Пострадавших нет.	0.17				
	Площадь Кирова, Володарско-Ямская слобода, район завод им. Молотова, деревня Алексеевка, улица Корнеева, Возрождения, пр. Огородникова	54 артиллерийских снаряда. Разрушений и пострадавших нет.	0.15 До 23.37				
	Кировский завод	4 артиллерийских снаряда. Разрушена крыша ЦМХ. Пострадавших: ранено — 2 чел.	23.07	1 звено МСК взвода.	23.10	23.15	Пострадавшим оказана помощь.
		Всего по Кировскому району: Артиллерийских снарядов — 66. Пострадавших: ранено — 9 чел. Убито — 2 чел.					
4.	СВЕРДЛОВСКИЙ РАЙОН						
	Завод №189 им. Орджоникидзе	2 артиллерийских снаряда — в залив. Разрушений и пострадавших нет.	22.33				
5.	ОКТЯБРЬСКИЙ РАЙОН						
	Набережная реки Мойки, 86, 87, 95, 97, 110, 112, 120, 124. Завод им. Ворошилова, Красная улица 56 и Матисов пер. 4	34 артиллерийских снаряда во дворах, на улицах и на территории завода. Разрушений и пострадавших нет.	16.20 До 16.45				
	Рабочий пер. 4, Заводская ул. 3, Канал Кронштейна 13, улица Писарева 6/8, проспект Маклина 11/13, Новый пер. 2, Перевозная ул. 5/13, Мойка 84, Балт. Флотский Экипаж, фабрика Самойловой, Центральный телеграф, Матисов пер. 3 Канал Крунштейна 1	11 артиллерийских снарядов. Разрушено и повреждено: Разбито 2 автоприцепа — канал Крунштейна. Пробита стена 1-го этажа в доме 6/8 по ул. Писарева. Частичное разрушение стены 2-го этажа дома по пр. Маклина 11/13 Крыша и дымовые трубы по Новому пер. 2 Поврежден марш лестничной клетки в доме №84 по Мойке. Повреждение водопровода Балтийского Флотского Экипажа. Разрушена часть стены цеха, поврежден осветительный щит на фабрике им. Самойловой.	16.10 До 16.40	МСК 1 участка. Группы самозащиты домохозяйств. Звено дружины РОКК. АВК 35 участка.	16.15	16.55	Пострадавшим оказана помощь.

		Разрушена часть стены 4-го этажа центрального телеграфа, общежитие частично завалено. Разрушено 2 квартиры 4-го этажа по Матисову пер. №3 Перебито чердачное перекрытие по каналу Крунштейна дом №1 Пострадавших: ранено — 9 чел. Убито — 3 чел.					
	Завод №194 им. Марти	7 артиллерийских снарядов, из них 2 снаряда у цеха №16, остальные в Неву. Пострадавших: ранено — 2 чел. Убит — 1 чел.	16.37 До 16.47				
		Всего по Октябрьскому району: Артиллерийских снарядов — 52. Пострадавших: ранено — 11 чел. Убито — 4 чел.					
6.	КРАСНОГВАРДЕЙСКИЙ РАЙОН						
	Улица Комсомола дома №16, 17, 25. Площадь Ленина, Михайловская ул. Нижегородская ул. с №1–15	16 артиллерийских снарядов. Частично разрушено и повреждено: 2-х этажный жилой дом по улице Комсомола д. №16 Поврежден городской водопровод по улице Михайлова д. №13 Пострадавших: ранено — 36 чел. Убито — 15 чел.	8.20 До 17.20	МСК 21 участка. Отделение АВК 21 участка. Дружина РОКК.	8.25	17.35	Пострадавшим оказана помощь.
	Завод №357 «Прогресс»	1 артиллерийский снаряд. Частичное разрушение одного из зданий завода. Пострадавших: ранено — 2 чел. Убит — 1 чел.	9.46	Объектовые команды.	9.50	10.00	Пострадавшим оказана помощь.
	Завод «Красный Выборжец»	2 артиллерийских снаряда. Частичное разрушение цехов №3, 6. Возник пожар. Пострадавших: ранено — 14 чел. Убито — 6 чел.	8.47	Объектовые команды. ВГПК — 11 — 2 отделен. –II– — 12 — 2 –II– –II– — 13 — 3 –II–	8.55	12.20	Пострадавшим оказана помощь. Пожар ликвидирован.
	Завод №371	2 артиллерийских снаряда. Повреждены цеха №19 и 25 Пострадавших: ранено — 4 чел.	16.20	Объектовые команды.	17.20	18.30	Пострадавшим оказана помощь.
	Финляндская — пассажирская	10 артиллерийских снарядов. Повреждена поперечная платформа. Разрушено 5 метров платформы №5 и 20 метров пути №9. Разбит навес платформы №3 и 1 классный вагон. Пострадавших: ранено — 13 чел. Убито — 5 чел.	9.05 До 17.50	Объектовые команды.	9.20	18.00	Пострадавшим оказана помощь.
		Всего по Красногвардейскому району: Артиллерийских снарядов — 31. Пострадавших: ранено — 69 чел. Убито — 27 чел.					

	Октябрьская железная дорога	22 артиллерийских снаряда. Разрушено и повреждено: 2-й главный путь и связь шести проводов — ст. Московск. Пассажирское. 2-й угольный путь — ст. Витебская — Сортировочная. Разрушена гидроколонка — ст. Волковская. Разрушен ходовой путь станции Корпусная. Разрушены пути 2, 3, 4 и 6 станц. Нарвская и Автово. Пострадавших нет.	9.40 До 14.20	Объектовые команды.	9.50		Восстановительные работы продолжаются.
		Для уменьшения количества пострадавших по Кировскому району продолжительностью 30 минут и 52 минуты; Красногвардейскому району — 1ч. 08 м. и Октябрьскому району — 53 минуты, останавливалось движение транспорта и населения.					
		ВСЕГО ПО ГОРОДУ ЛЕНИНГРАДУ ЗА 22 НОЯБРЯ 1941 ГОДА: Артиллерийских снарядов — 277 Пострадавших: ранено — 135 человек. Убито — 43 человека. 23 ноября 1941 года с 6 час. 20 мин. возобновился артиллерийский обстрел города (Красногвардейский район) — 13 артиллерийских снарядов до 9.00 часов.					

Оперативная сводка закончена составлением к 10.00 23.11.41 г.

НАЧАЛЬНИК ШТАБА МПВО гор. ЛЕНИНГРАДА МАЙОР /ТРЕГУБОВ/

ВОЕНКОМ ШТАБА МПВО гор. ЛЕНИНГРАДА /ЧЕПУРИН/

ПОМ. НАЧ. 1-ГО ОТДЕЛА КАПИТАН /МАУРИТС/

Отпечатано 6 экз. Разослано по списку. 23.11.41 г. / ое

1-ый отдел

24 ноября 1941 г.

исх. №997 / сс

РАССЕКРЕЧЕНО

СОВ. СЕКРЕТНО

Экз. №6

ЧЛЕНУ ВОЕННОГО СОВЕТА СЕКРЕТАРЮ ЦК ВКП(б) тов. ЖДАНОВУ.

ЧЛЕНУ ВОЕННОГО СОВЕТА ЛФ СЕКРЕТАРЮ ЛЕНИНГРАДСКОГО ГОРКОМА ВКП /б/ тов. КУЗНЕЦОВУ.

ПРЕДСЕДАТЕЛЮ ИСПОЛКОМА ЛЕНГОРСОВЕТА ДЕПУТАТОВ ТРУДЯЩИХСЯ т. ПОПКОВУ

НАЧАЛЬНИКУ УПРАВЛЕНИЯ НКВД ЛО — КОМИССАРУ ГОСБЕЗОПАСНОСТИ 3-го РАНГА тов. КУБАТКИНУ.

НАЧАЛЬНИКУ ПВО ЛФ Генерал-майору КРЮКОВУ.

Представляю оперативную сводку № 89 о результатах артиллерийского обстрела противником города Ленинграда к 10.00 24 ноября 1941 г.

ПРИЛОЖЕНИЕ: Упомянутое на « « листах.

НАЧАЛЬНИК МЕСТНОЙ ПВО ЛЕНИНГРАДА — ПОЛКОВНИК /ЛАГУТКИН/

Отпечат. 6 экз. разослано по списку Экз. №6 — в дело. 24.11.41 г. / ас.

ОПЕРАТИВНАЯ СВОДКА № 89
ШТАБА МЕСТНОЙ ПРОТИВОВОЗДУШНОЙ ОБОРОНЫ ГОРОДА ЛЕНИНГРАДА
О РЕЗУЛЬТАТАХ АРТИЛЛЕРИЙСКОГО ОБСТРЕЛА ГОРОДА. К 10.00
24 НОЯБРЯ 1941 Г.

№ № п/п	Места и очаги поражения	Характер и размеры поражения и разрушения	Время обнаружения	Наименование сил и средств, введенных для ликвидации поражения	Время		Что сделано по ликвидации поражений
					ввода подразделений	окончания работ	
1	2	3	4	5	6	7	8
		23 ноября 1941 года артиллерийскому обстрелу подвергались: Красногвардейский, Кировский, Куйбышевский, Октябрьский, Фрунзенский, Ленинский, Володарский, Дзержинский, Московский районы. Воздушного нападения на город не было. В результате артиллерийского обстрела образовались очаги поражения:					
1.	КРАСНОГВАРДЕЙСКИЙ РАЙОН						
	Завод № 380	2 артснаряда. Разрушен жилой барак. Пострадавших: ранено — 26 чел. Убито — 12 чел. (военнослужащих)	7.30	2 звена МСК, 2 звена дружины РОКК 21 участка, звено МСК 22 уч. МСК объекта.	7.50	8.20	Пострадавшим оказана помощь, и эвакуированы в больницу.
	Завод «МОПР»	3 артснаряда, частичное разрушение холодно-прокатного цеха Пострадавших нет.	8.50				
	Ленинград. Товарная — Финляндская. Пост Бабурина, Бабуринский пешеходный мост	8 артснарядов. Поврежден 3-ий главный путь. Перебита проводка к централизованным стрелкам и блокировке. Пострадавших: ранено — 2 чел. Убит — 1 чел.	7.45–8.00	Объектовые формирования, звено МСК 21 участка.	8.10	9.00	Главный путь восстановлен. Движение открыто. Стрелки переведены на ручное действие. Пострадавшим оказана помощь.
	Кондратьевский пр. Уг. Пр. Мечникова	2 артснаряда. Разрушений нет. Пострадавших: ранен — 1 чел.	8.50	Звено дружины РОКК.	9.05	9.15	Пострадавшему оказана помощь.
	Политехническая ул. 17-а и ул. Боженова № 2	9 артснарядов. Поврежден дом № 17-а. Пострадавших: ранено — 2 чел.	9.10	Звено дружины РОКК.	9.20	9.55	Пострадавшим оказана помощь.
	Ленинград — Товарная Финляндский — пассаж. Бабурино	10 артснарядов. Разрушений и пострадавших нет.	12.10 13.00				
		Всего по Красногвардейскому району: Артснарядов — 34 Пострадавших: ранено — 31 чел. Убито — 13 чел.					
2.	КИРОВСКИЙ РАЙОН						
	Кировский завод	2 артснаряда. Разрушений и пострадавших нет.	9.25 11.30				

	Лентогргпорт, Кононерский Остров 1 м 2 Район	18 артснарядов, из них большинство в воду. Разрушений и пострадавших нет.	17.15 17.52				
		Всего по Кировскому району: Артснарядов — 20.					
3.	КУЙБЫШЕВСКИЙ РАЙОН						
	Пр. Дзержинского 20 Ин-т Глухонемых	Артснаряд. Частично разрушена стена в 3-м этаже. Стена угрожает обвалом. Пострадавших: ранено — 2 чел.	12.30	Сан. пост дома, Сан. звено госпиталя, Отделение АВК 27 уч.	12.32	16.00	Пострадавшим оказана помощь.
	Мойка 48, Институт Герцена	Артснаряд. Поврежден фундамент. Пострадавших нет.	12.30	Объектовые формирования.	12.30	14.00	Произведена разведка.
	Канал Грибоедова 30–32	4 артснаряда, из них один в сад, 3 в здание. Повреждена крыша и междуэтажные перекрытия. Один артснаряд попал в окно помещения, не разорвался. Повреждена домовая сеть водопровода и теплопровода. Пострадавших: ранено — 2 чел.	13.40	Объектовые формирования. Звено РПВ.	13.40	14.50	Пострадавшим оказана помощь. Перекрыт водопровод. Неразорвавшийся снаряд удален из дома.
	Мучной пер. 7	Артснаряд пробил крышу и чердачное перекрытие жилого дома, не разорвался. Пострадавших нет.	14.00	Звено РПВ.	14.20	15.00	Неразорвавшийся снаряд удален из дома.
	Пр. 25 Октября 5	Артснаряд, разрушена комната во 2-м этаже дома. Пострадавших нет.	17.15				
	Ул. 3-го июля 31	Артснаряд на проезжую часть дороги. Пострадавших нет.	16.10				
	Гостиный Двор. Помещение №85	Артснаряд. Разрушена крыша и чердачное перекрытие. Возник пожар. Пострадавших нет.	16.55	Пож. команда объекта 37 ГПК и 27 УПК.	16.00	20.30	Пожар локализован.
		Всего по Куйбышевскому району: Артснарядов — 10. Пострадавших: ранено — 4 чел.					
4.	ФРУНЗЕНСКИЙ РАЙОН						
	Апраксин пер. 1/32	Артснаряд на проезжей части между корпусами №10 и 11. Пострадавших нет.	9.50				
	Апраксин Двор. Корпус №10–11	Артснаряд. Небольшие разрушения крыши и штукатурки лестницы. Пострадавших нет.	9.55				
5.	ВОЛОДАРСКИЙ РАЙОН						
	Завод «Большевик»	27 артиллерийских снарядов 6 дм. Пробита крыша 48, 49 и 78 цехов. Возник пожар в цеху №49. Перебиты паровой и водяной трубопроводы. Пострадавших: раненых — 12 чел.	10.25 До 17.15	Объектовые команды.	10.25		Пострадавшим оказана помощь. Пожар ликвидирован. Восстановительные работы продолжаются.

	В районе жилмассива Троицкое поле, Прогонный пер. Сад «Спартак»	26 артиллерийских 6 дм. снарядов. Разрушения: На Троицкое поле: корпус лит. А, «Д», 3 и 6 разрушено 8 квартир. В корпусе № 3 поврежден паропровод, в корпусе № 6 — паропровод. В корпусе № 6 пробита крыша, чердачное и 2 междуэтажных перекрытия. Прогонный пер. 7/9 — здание ремесленного училища — повреждена квартира и конюшня. Просп. дер. Мурзинки, повреждены дома 29-б и 13/15. Пр. Обуховской Обороны повреждены дома №97 и 103/105. Пострадавших: раненых — 30 чел. Убитых — 12 чел.	10.30 До 16.45	3 отделения МСК 24 уч. с 3 машинами. Отд. Друж. Кр. Креста и звено МСК южной водопроводной станции.	10.38	17.30	Пострадавшим оказана помощь. Восстановительные работы продолжаются.
	Прав. бер. Невы у Фабр. Кухни и в районе 5 ГЭС	15 артиллерийских 6 дм. Поврежден дом №230. Пострадавших: раненых — 2 чел. Убитых — 1 чел.	10.35 До 17.20	Отделение МСК 24 уч.	10.35	17.30	Пострадавшим оказана помощь.
		Всего по Володарскому району: Артснарядов — 68. Пострадавших: ранено — 44 чел. Убито — 13 чел.					
6.	ЛЕНИНСКИЙ РАЙОН						
	Пр. Москвиной 14	Артснаряд в фасад дома. Возник пожар перекрытий 3 и 4 этажей. Выгорела площадь в 30 кв. метров. Пострадавших: ранено — 2 чел. Убито — 1 чел.	9.45	2 звена Дружины Кр. Креста. 4 автонасоса ГПК и УПК.	9.50	11.30	Пострадавшим оказана помощь. Пожар ликвидирован.
	Фонтанка 132, 124, Пригорская 3	4 артснаряда. Разрушения: Оборвана контактная сеть у дома №124 по Фонтанке. Пострадавших: ранено — 5 чел.	9.45 До 10.30	Группы самозащиты жилдомов и объектовые команды.	9.50	10.35	Пострадавшим оказана помощь.
	Дровяная 6, Дровяная уг. Курляндской, 10-я Красноармейская 24, Пр. Огородникова 8, 10-я Красноарм. 19, Пр. Огородникова 10, Пр. Москвиной 16, Пр. Огородникова 36, Обводный 155 и 159	13 артснарядов. Разрушения: Пробита стена 4 этажа по Дровяной ул. 6. Поврежден водопровод у дома 24 по 10 Красноармейской. Пробита стена в квартире по пр. Огородникова 8 и 10 Красноармейской, 19. Пробита крыша и повреждена лестничная клетка в доме №10 по пр. Огородникова и кв. 14 по пр. Огородникова 36. Пробито перекрытие в домах 155 и 159 по Обводному каналу. Пострадавших: ранено — 1 чел. Убито — 2 чел.	9.55 До 12.10	2 звена МСК и звено др. Кр. Креста Отдел. АВК, Бригада службы Водоканал и группы самозащиты.	10.00		Пострадавшим оказана помощь. Водопровод перекрыт. Восстановительные работы продолжаются.

	13-я Красноармейская 17 и 19	2 артснаряда. Пробита крыша и перекрытие, разрушена квартира в доме № 19, и пробито перекрытие, частично разрушена прачечная и квартира в доме № 17. Пострадавших: ранено — 1 чел. Убито — 2 чел.	10.30	2 звена МСК и сантранспорт.	10.35	11.00	Пострадавшему оказана помощь.
	Ф-ка «ГОЗНАК»	2 артснаряда. Незначительная авария кочегарки. Пострадавших нет.	12.18				
	Зав. Деревянных труб	1 артснаряд. Повреждена циркулярная пила. Пострадавших нет.	10.00				
	Балтийский вокзал	Артснаряд — Частично разрушена веранда буфета, тамбур. Пострадавших: ранено — 3 чел.	20.00	Объектовые команды	20.00	20.15	Пострадавшим оказана помощь.
	Варшавский вокзал	Артснаряд. Разрушен воздушный телефонный кабель. Пострадавших нет.	20.05	Объектовые команды	20.05	20.20	
		Всего по Ленинскому району: Артиллерийских снарядов — 25. Пострадавших: ранено — 12 чел. Убито — 5 чел.					
7.	ОКТЯБРЬСКИЙ РАЙОН						
	В районе улиц: Сенная площадь — Международный пр. Фонтанка, Пр. Майорова, Ул. Дзержинского, Гражданской, Казначейской и Союза Связи	62 артснаряда. Разрушения: Повреждены трам. пути по ул. 3 июля 49. Разбита легковая машина на ул. 3 июля 38.	9.40 До 15.55	Группы самозащиты жилых домов. Мед. сан. команды и друж. Кр. Креста и Авар. Восстан. команды участков.	9.40	17.20	Пострадавшим оказана помощь. Восстановительные работы продолжаются.
		Пробиты перекрытия и повреждены стены и квартира по Международному д. 1, по Малкову пер. дом № 8, по Международному пр. № 9, Фонтанке 117 и 119, пр. Майорова 55, ул. Дзержинского 45, Фонтанке 133, Гражданская ул. 3, Демидов пер. 10, Плеханова 38, Климов пер. 8, Усачев пер. 13, Гражданская ул. 20, Казначейская ул. 11–13, ул. Петра Алексеева 14, ул. 3 июля 55, 33, ул. Дзержинского 41, Союза Связи 7 и 23, пр. Майорова 4. Кроме этого не установлены разрушения на военных объектах «Новый Порт», и «Балтийский Флотский Экипаж». Пострадавших: ранено — 64 чел. Убито — 30 чел.					
		Всего по Октябрьскому району: Артиллерийских снарядов — 62. Пострадавших: ранено — 64 чел. Убито — 30 чел.					
8.	МОСКОВСКИЙ РАЙОН						
	Московское шоссе 74 Строительство Дома Советов	12 артиллерийских снарядов. Разрушений и пострадавших нет.	14.55 До 15.05				

9.	ДЗЕРЖИНСКИЙ РАЙОН	1 артснаряд на пл. Искусств — не разорвался.	14.35				
		ВСЕГО ПО ГОРОДУ ЛЕНИНГРАДУ ЗА 23 НОЯБРЯ 1941 ГОДА: Артиллерийских снарядов — 234 Пострадавших: ранено — 155 человек. Убито — 61 человека. ИЗВЛЕЧЕНО ИЗ ПОД ЗАВАЛОВ ЗДАНИЙ ОБРАЗОВАВШИХСЯ В ПРЕДЫДУЩИЕ ДНИ: Убитых 2 чел. Для уменьшения потерь среди населения в районах подвергавшихся особо интенсивному артиллерийскому обстрелу останавливалось движение автотранспорта и населения: Красногвардейский район — на 1 час. 3 мин. Кировский район на 45 мин. Ленинский район на 1 час. 2 мин. Октябрьский район на 3 час. 58 мин. Володарский район на 6 час. 25 мин. 24 НОЯБРЯ 1941 года С 0.35 до 0.56 ПРОИЗВОДИЛСЯ НЕЗНАЧИТЕЛЬНЫЙ — 12 АРТСНАРЯДОВ — АРТОБСТРЕЛ ТОРГОВОГО ПОРТА. С 0.56 до 9.00 24.11.41 г. АРТИЛЛЕРИЙСКОГО ОБСТРЕЛА И ВОЗДУШНОГО НАПАДЕНИЯ НА ГОРОД НЕ БЫЛО.			

Оперативная сводка закончена составлением к 9.00 24.11.41 г.

НАЧАЛЬНИК ШТАБА МПВО гор. ЛЕНИНГРАДА МАЙОР /ТРЕГУБОВ/

ВОЕНКОМ ШТАБА МПВО гор. ЛЕНИНГРАДА /ЧЕПУРИН/

НАЧАЛЬНИК 1-ГО ОТДЕЛА КАПИТАН /МИХАЙЛОВ/

Отпечатано 6 экз. Разослано по списку. 24.11.41 г. / ок

1-ый отдел

25 ноября 1941 г.

исх. №999 / сс

РАССЕКРЕЧЕНО

СОВ. СЕКРЕТНО

Экз. №6

ЧЛЕНУ ВОЕННОГО СОВЕТА СЕКРЕТАРЮ ЦК ВКП(б) тов. ЖДАНОВУ.

ЧЛЕНУ ВОЕННОГО СОВЕТА ЛФ

СЕКРЕТАРЮ ЛЕНИНГРАДСКОГО ГОРКОМА ВКП /б/ тов. КУЗНЕЦОВУ.

ПРЕДСЕДАТЕЛЮ ИСПОЛКОМА ЛЕНГОРСОВЕТА ДЕПУТАТОВ ТРУДЯЩИХСЯ т. ПОПКОВУ.

НАЧАЛЬНИКУ УПРАВЛЕНИЯ НКВД ЛО — КОМИССАРУ ГОСБЕЗОПАСНОСТИ 3-го РАНГА тов. КУБАТКИНУ.

НАЧАЛЬНИКУ ПВО ЛФ Генерал-майору КРЮКОВУ.

Представляю оперативную сводку № 90 о результатах артиллерийского обстрела и воздушного налета противника на город Ленинград к 12.00 25 ноября 1941 г.

ПРИЛОЖЕНИЕ: Упомянутое на « 11 « листах.

НАЧАЛЬНИК МЕСТНОЙ ПВО ЛЕНИНГРАДА — ПОЛКОВНИК /ЛАГУТКИН/

Отпечат. 6 экз. разослано по списку Экз. №6 — в дело. 25.11.41 г. / ас.

ОПЕРАТИВНАЯ СВОДКА № 90
ШТАБА МЕСТНОЙ ПРОТИВОВОЗДУШНОЙ ОБОРОНЫ ГОРОДА ЛЕНИНГРАДА
О РЕЗУЛЬТАТАХ АРТИЛЛЕРИЙСКОГО ОБСТРЕЛА И ВОЗДУШНОГО НАЛЕТА НА ГОРОД. К 12.00
25 НОЯБРЯ 1941 Г.

№ № п/п	Места и очаги поражения	Характер и размеры поражения и разрушения	Время обнаружения	Наименование сил и средств, введенных для ликвидации поражения	Время		Что сделано по ликвидации поражений
					ввода подразделений	окончания работ	
1	2	3	4	5	6	7	8
		24 ноября 1941 года артиллерийскому обстрелу подвергались: Володарский, Ленинский, Фрунзенский, Красногвардейский, Петроградский, Кировский, Московский, Выборгский, Свердловский, Смольнинский районы и воздушному нападению — Петроградский, Свердловский, Володарский и Выборгский районы. 24 ноября 1941 года подан один сигнал «Воздушная тревога» продолжительностью 2 часа 27 мин. В результате артиллерийского обстрела образовались очаги поражения:					
1.	КИРОВСКИЙ РАЙОН						
	Кировский завод	9 артснарядов. Разрушений нет. Пострадавших: ранено — 2 чел.	9.00 — 13.33	Звено МСК объекта.	12.30	12.40	Пострадавшим оказана помощь.
	Ленторгпорт	14 артснарядов в районе Канонерского острова. Повреждено деревянное складское строение. Пострадавших нет.	0.35 — 23.30				
		Всего по Кировскому району: Артснарядов — 23 Пострадавших: ранено — 2 чел.					
2.	КРАСНОГВАРДЕЙСКИЙ РАЙОН						
	Завод № 380	13 артснарядов на территории объекта и Чугунной улице. Повреждены 2 цеха. Пострадавших: ранено — 4 чел.	12.25 — 13.30	Звено МСК 21 уч-ка.	12.40	13.00	Пострадавшим оказана помощь.
	Чугунная ул. около дома № 2 до д. № 14	8 артснарядов. Поврежден барак дома № 2. Пострадавших: ранено — 2 чел. Убито — 3 чел. Убита 1 лошадь.	17.20 — 18.00	Звено МСК 21 уч-ка.	17.30	18.10	Пострадавшим оказана помощь.
	Бабуринский пост Ленинград Финляндская	Артснаряд. Поврежден 3-й вытяжной путь. Пострадавших нет.	13.20	Путевая бригада.	13.40	14.00	Путь отрихтован. Движение не прекращалось.

		Всего по Красногвардейскому району: Артснарядов — 22. Пострадавших: ранено — 6 чел. Убито — 3 чел. Убита 1 лошадь.					
3.	ФРУНЗЕНСКИЙ РАЙОН						
	Можайская ул. 27	Артснаряд. Пробита крыша, разбита дымовая труба. Пострадавших нет.	9.20	Группа самозащиты.			
	М. Детскосельская 6	Артснаряд. Пробита крыша и потолок квартиры. Пострадавших нет.	12.40	–II–			
	Обводный кан. 99	Артснаряд неразорвавшийся во дворе. Пострадавших нет.	12.45	Отделение РПВ	12.50		Работы по извлечению снаряда продолжаются.
	Можайская ул. 39	Артснаряд на крышу прачечной. Пострадавших нет.	12.46	Группа самозащиты.			
	Лиговская 117	Артснаряд. Пробита крыша. Повреждена дымовая труба. Пострадавших нет.	9.15	–II–			
	Воронежская 12–14	Артснаряд, в дровяной сарай. Пострадавших нет.	9.15	–II–			
	Ул. Достоевского 38	Артснаряд. Повреждена крыша. Пострадавших: ранено — 4 чел.	9.20	Звено МСК 4 уч-ка.	9.30	9.50	Пострадавшим оказана помощь.
	Ул. Марата д. 70	Артснаряд пробил 2 перекрытия. Пострадавших: ранено — 9 чел. Убит — 1 чел.	12.20	Звено МСК 4 уч-ка.	12.30	12.50	Пострадавшим оказана помощь.
	Ул. Марата д. 66	2 артснаряда, из них один пробив три перекрытия застрял в 3 этаже, второй у дома в земле — не разорвались. Пострадавших: ранено — 4 чел.	12.20	Отделение РПВ. Скорая помощь.	12.20	14.00	Снаряды обезврежены. Пострадавшим оказана помощь.
	Ул. Марата д. 84	Артснаряд в стену. Разорвался в квартире 2 этажа. Пострадавших нет.	12.20	Группа самозащиты.			
	Ул. Марата 76	Артснаряд в стену. Разорвался в квартире 3 этажа. Возник пожар. Пострадавших: Убито — 2 чел.	12.25	Звено МСК 4 уч-ка, 20 ГПК.	12.30	12.40	Пожар ликвидирован.
	Ул. Достоевского 12	Артснаряд. Разорвался на лестнице 5 этажа. Поврежден водопровод. Возник пожар. Пострадавших нет.	12.40	5 ГПК, группа самозащиты.	12.50	13.50	Пожар ликвидирован. Вода перекрыта.
	Ул. Марата д. 90 Гос. Ипподром	3 артснаряда на поле. Пострадавших нет.	12.35				
	Социалистическая 11	Артснаряд пробил крышу и перекрытие 4 этажа. Пострадавших: ранено — 2 чел.	12.40	Звено МСК 4 уч-ка.	12.45	13.00	Пострадавшим оказана помощь.
	Социалистическая 13	Артснаряд пробил крышу и перекрытие 5 этажа. Разрушена кухня квартиры. Пострадавших нет.	12.40	Группа самозащиты.			
	Ул. Правды 22	Артснаряд пробил крышу и перекрытие. Разорвался в квартире 4 этажа. Поврежден паропровод. Пострадавших: ранено — 2 чел.	12.45	Звено МСК и отделение АВК 4 уч-ка.	12.50	13.10	Пострадавшим оказана помощь. Завал разобран.
	Социалистическая 24	Артснаряд пробил крышу и перекрытие, разорвался в квартире 3 этажа. Пострадавших: ранено — 4 чел.	12.45	Звено МСК и отделение АВК 4 уч-ка.	12.50	13.15	Пострадавшим оказана помощь. Завал разобран.

	Боровая д. 14	Артснаряд разорвался на чердаке. Пострадавших: ранено — 5 чел.	12.45	Звено МСК 4 уч-ка	12.50	13.15	Пострадавшим оказана помощь.
	Социалистическая 21 Шоколадная фабрика	Артснаряд пробил крышу. Поврежден компрессор холодильной установки. Пострадавших: убит — 1 чел. Ранена 1 лошадь.	12.45	Звено МСК, отделение АВК, отделение ДК.	12.50	13.20	Лошади оказана помощь.
	Звенигородская 20	Артснаряд во дворе под аркой. Разрушений и пострадавших нет.	12.35	Группа самозащиты.			
		Всего по Фрунзенскому району: Артснарядов — 23. Пострадавших: ранено — 30 чел. Убито — 4 чел. Ранена 1 лошадь.					
4.	ЛЕНИНСКИЙ РАЙОН						
	Станция Ленинград — Варшавская — Товарная	11 артснарядов, из них 1 не разорвался. Поврежден порожний вагон, 7 и 8 пути 20 п.м., повреждено здание станционного общежития. Пострадавших: ранено — 4 чел. Убито — 2 чел.	9.15 — 10.50	Объектовые формирования, отд. РПВ.	9.20	16.00	Пострадавшим оказана помощь. Путь восстановлен. Неразорвавшийся снаряд ликвидирован.
	Митрофаньевское шоссе 4-в	Артснаряд в жилой дом. Пробиты 2 перекрытия. Пострадавших: ранен — 1 чел. Убит — 1 чел.	9.15	Группа самозащиты.	9.20	9.45	Пострадавшему оказана помощь.
	Ул. Розенштейна 37	Артснаряд пробил крышу и перекрытие 5 этажа — не разорвался. Пострадавших нет.	12.20	Отделение РПВ.	12.30	14.00	Извлечен 75 мм. снаряд. Обезврежен.
		Всего по Ленинскому району: Артснарядов — 13. Пострадавших: ранено — 5 чел. Убито — 3 чел.					
5.	СВЕРДЛОВСКИЙ РАЙОН						
	18-я линия 19-б	Артснаряд. Пробито чердачное перекрытие. Разрушен один пролет лестничной клетки. Пострадавших: ранен — 1 чел.	16.23	Отделение РОКК и отделение АВК.	16.24	19.28	Пострадавшему оказана помощь. Произведена расчистка проходов.
6.	ПЕТРОГРАДСКИЙ РАЙОН						
	З-д №218 — ул. Скороходова д. 18 (или 16 <нрзб>)	1 артснаряд в производственный 3-х этажный корпус, разрушен верхний этаж корпуса. Пострадавших: ранено — 4 чел. Убито — 2 чел.	13.16	Объектовая команда. Скорая помощь.	13.20	13.45	Пострадавшим оказана помощь. Восстановительные работы проводятся.
	Ул. Мира 32	Артснаряд. Разрушение бомбоубежища. Поврежден проходивший трамвай. Пострадавших: ранено — 8 чел.	17.30	МСК участка, АВК участка.	17.40	18.15	Пострадавшим оказана помощь.
		Всего по Петроградскому району: Артснарядов — 2. Пострадавших: ранено — 12 чел. Убито — 2 чел.					
7.	ВОЛОДАРСКИЙ РАЙОН						
	Ст. Навалочная	Артснаряд. Воронка на 4-м пути. Путь не поврежден. Пострадавших нет.	15.00	Путевая бригада.	15.45	17.55	Воронка засыпана.
8.	СМОЛЬНИНСКИЙ РАЙОН						

	Станция Ленинград — Московская Пассажирская	10 артснарядов, из них 2 не разорвались. Перебиты электропровода идущие в мех. мастерскую, повреждены 5 путей. Разбит классный вагон. Повреждены 2 платформы. На 3-м пути парка «Д» загорелась платформа с грузом НКО. Пострадавших: ранено — 2 чел. (военнослужащих из классного вагона).	12.35 — 19.50	Объектовые формирования.	12.35		Пострадавшим оказана помощь. Пожар ликвидирован. Места нахождения неразорвавшихся снарядов определены. Восстановление путей продолжается.
9.	МОСКОВСКИЙ РАЙОН						
	Коксо-газовый завод	3 артснаряда в угольный склад и весовую, в весовой снесены ворота. Пострадавших нет.	9.10				
	Ф-ка Анисимова — Обводный канал 62	4 артснаряда, в общежитии пробита стена. Пострадавших: ранено — 4 чел. Убито — 2 чел.	9.15	Объектовые команды.	9.20	9.30	Пострадавшим оказана помощь.
	Международный пр. 73, 75, 83, 89, 90	8 артснарядов на улицах, из них один пробил стену дома по Международному пр. 90. Пострадавших нет.	9.15 — 16.05				
	Молококомбинат — Международный 65	4 артснаряда. Поврежден водопровод. Пострадавших нет.	9.20 — 12.30	Бригада Ленводопровода.	12.50		Вода перекрыта. Работы продолжаются.
	Рыбинская 1-а	2 артснаряда. Поврежден деревянный барак. Пострадавших: Убит — 1 чел.	9.15	Объектовая команда.	9.18		Восстановительные работы продолжаются.
	Грузотрампарк Международный 71	7 артснарядов. Поврежден запасный путь и дренаж. Пострадавших нет.	9.10 — 9.20	Объектовая команда.	9.20		–II–
	Центральные пищевые склады — Международный 67	10 артснарядов. Частично разрушено здание склада. Пострадавших: ранен — 1 чел.	9.20 — 12.30	Звено группы самозащиты.	9.30	9.35	Пострадавшему оказана помощь.
	Смоленская 14/16	Артснаряд во дворе. Разрушений нет. Пострадавших: ранен 1 чел.	9.20	Звено МСК 12 уч-ка	9.30	9.40	–II–
	Московское шоссе 74 Строительстов Дома Советов.	15 артснарядов на территории. Разрушений и пострадавших нет.	11.17 — 14.50				
	Расстанная 20, 24	6 артснарядов, из них один пробил стену дома №20, второй стену дома №24. Пострадавших: ранено — 8 чел. Убито — 2 чел.	12.00 — 16.03	Отделение МСК 11 уч-ка	12.20	16.30	Пострадавшим оказана помощь.
	1-ый Хлебозавод	2 артснаряда. Пробита стена в здании месильного цеха. Пострадавших: ранено — 7 чел.	12.25	Объектовая команда, 2 звена МСК 12 уч-ка.	12.30	12.45	–II– Восстановительные работы продолжаются.
	Угол Лиговской и Расстанной	3 артснаряда на улице. Повреждена трансформаторная будка. Пострадавших: ранено — 19 чел. Убито — 3 чел.	12.35	3 отделения МСК, отделение АВК 11 уч-ка.	12.30	12.50	Пострадавшим оказана помощь.
	Лиговская 216, 218, 222, 269	5 артснарядов из них 1 не разорвался. Пробоины стен в 3-х домах, повреждены крыши в 2-х домах. Пострадавших нет.	12.25 — 13.10	Группы самозащиты домов, отделение РПВ.	14.00	15.10	Снаряд обезврежен.
	Деревообрабатывающий завод — Обводный кан. 32	10 артснарядов, пробита крыша в цеху. Повреждена ферма перекрытия. Разрушена узкоколейка 5 п.м. Пострадавших нет.	12.15 — 16.06	Объектовая команда.	12.50		Восстановительные работы продолжаются.

	Автобаза №1 — Киевская ул. 1	Артснаряд. Разрушений и пострадавших нет.	12.30				
	Прилугская 8, 12-а	2 артснаряда. Пробита крыша и перекрытие дома 12-а, поврежден сарай в доме 8. Пострадавших нет.	12.30				
	Обводный кан. 98	Артснаряд на улице. Разрушений нет. Пострадавших: ранено — 3 чел.	12.45	2 звена МСК 12 уч-ка	12.50	13.00	Пострадавшим оказана помощь.
	Киевская д. 18	Артснаряд пробил крышу и перекрытие жилого дома. Пострадавших: ранен — 1 чел.	13.30	Звено МСК 11 уч-ка	13.25	13.35	Пострадавшему оказана помощь.
	Новодевичье кладбище. Черниговская 9, Лиговская 295	9 артснарядов. Разрушений и пострадавших нет.	14.12 — 16.00				
	Заготзерно — Московское шоссе 13	Артснаряд на территории. Разрушений и пострадавших нет.	16.05				
	Пищекомбинат — Волковская 5	Артснаряд пробил стену на высоте 3-го этажа. Поврежден кабель пожарного усилителя. Пострадавших нет.	16.07	Объектовая команда	16.20		Восстановительные работы продолжаются.
	Ленхладокомбинат — Черниговская 9	12 артснарядов. Пробоина стены здания. Вышли из строя 2 грузовых подъемника. Пострадавших нет.	16.07 — 16.15	Объектовая команда.	16.30		–II–
	Волково кладбище	3 артснаряда. Разрушений и пострадавших нет.	16.05				
	Ветеринарный институт — Черниговская д. 5	3 артснаряда во дворе. Разрушений и пострадавших нет.	16.25				
	Наб. р. Волковки 13, 15	3 артснаряда. Пробита крыша и перекрытие в жилом доме. 1 артснаряд не разорвался. Пострадавших нет.	16.34	Отделение РПВ.	16.40	17.10	Снаряд обезврежен.
	База УГР — Тосина ул. 1	4 артснаряда. Две пробоины в стене здания. Пострадавших нет.	16.10	Объектовая команда.	16.30		Восстановительные работы продолжаются.
	Наб. р. Волковки 16	Артснаряд. Повреждена Волковская водопроводная подстанция.	16.35	Бригада Ленводопровода.	16.40		–II–
	Ст. Бадаевская	2 неразорвавшихся снаряда. Поврежден ж.д. путь.	16.10	Охрана объекта.	16.20		Выставлено оцепление.
		Всего по Московскому району: Артснарядов — 124. Пострадавших: ранено — 44 чел. Убито — 8 чел.					
10.	ВЫБОРГСКИЙ РАЙОН						
	Бабурин пер. 6 Корпус 4	2 артснаряда. Поврежден угол дома, выбиты рамы и стекла. Пострадавших: ранено — 2 чел. Убито — 3 чел.	12.20	Звено МСК 20 уч-ка	12.30	13.00	Пострадавшим оказана помощь.
	Пр. К.Маркса 49 Дет. Ясли — 202	2 артснаряда в дровяной сарай. Пострадавших: ранен — 1 чел.	12.30	Группа самозащиты, Скорая помощь.	12.35	12.40	Пострадавшему оказана помощь и отправлен в больницу.
	Тобольская 4/6	2 артснаряда на мостовой. Пострадавших: ранено — 21 чел. Убито — 6 чел.	12.35	Звено МСК 20 уч-ка, Скорая помощь.	12.45	13.05	Пострадавшим оказана помощь, отправлены в больницу.
	Пр. К.Маркса 60	Артснаряд в крышу дома. Пробито перекрытие. Разрушена квартира 5 этажа. Пострадавших нет.	12.45				

	Лесной пр. 34/36	Артснаряд во дворе дома. В доме частично выбиты стекла. Пострадавших: ранено — 11 чел. Убито — 3 чел.	12.40	Звено МСК 20 уч-ка, Скорая помощь.	12.50	13.20	Пострадавшим оказана помощь, отправлены в больницу.
	Бабурин пер. 6 Корпус 2	Артснаряд. Разрушена квартира 5 этажа. Пострадавших: ранен — 1 чел.	12.15	Группа самозащиты.	13.20	13.30	Пострадавшему оказана помощь.
	Лесной пр. 34/36	Артснаряд на полотно трамвайной линии. Оборваны трамвайные провода.	12.50	Бригада Лентрамвая.	13.05	13.30	Контактная сеть восстановлена.
	Сад им. К.Маркса	Артснаряд в расположении воинской части.	16.20				
	Бабурин д. 8	Артснаряд. Разрушен угол здания. Пострадавших: ранено — 6 чел. Убито — 2 чел	16.23	2 звена МСК и 2 звена дружины РОКК 20 уч-ка.	16.30	16.58	Пострадавшим оказана помощь.
	Лесной пр. 32/8	Артснаряд в крышу. Пробиты перекрытия 5-ти этажей, разрушены 10 квартир и магазин. Пострадавших: ранено — 9 чел.	16.25	2 звена МСК 20 уч-ка, 2 –II– районной дружины РОКК.	16.35	16.55	Пострадавшим оказана помощь.
	Бабурин д. 6	Артснаряд. Поврежден водопровод в прачечной. Пострадавших нет.	16.45	Группа самозащиты.			
	Бабурин д. 5-в	2 артснаряда — один против дома, второй — пробил перекрытие, разрушены 2 квартиры. Пострадавших нет.	16.43 — 16.28				
	Пр. К. Маркса д. 39	Артснаряд на панель у дома. Разрушений нет. Пострадавших: ранено — 13 чел. Убито — 8 чел.	17.20	Звено МСК 20 уч-ка 2 звена дружины РОКК.	17.30	18.20	Пострадавшим оказана помощь, отправлены в больницу.
	Пр. К. Маркса д. 40	Артснаряд. Разрушен деревянный сарай. Пострадавших нет.	16.40				
	Батальонный пер. 3 Октябрьская фабрика	5 артснарядов. Разрушена пристройка прядильного корпуса, часть приготовительного цеха. Пострадавших: ранено — 15 чел. Убито — 5 чел.	16.25	Объектовые команды.	16.30	17.35	Пострадавшим оказана помощь. Восстановительные работы продолжаются.
	Пр. К.Маркса 43/45 Фабрика-Кухня	3 артснаряда. Разрушена часть трансформаторной будки и часть бараночного цеха. Пострадавших: ранено — 7 чел. Убито — 2 чел.	16.35	Объектовые команды.	16.40	17.00	Пострадавшим оказана помощь, отправлены в больницу.
	Наб. р. Мал. Невки	2 артснаряда в Неву.	17.10				
		Всего по Выборгскому району: Артснарядов — 28. Пострадавших: ранено — 86 чел. Убито — 29 чел.					

		ВСЕГО ПО ГОРОДУ ЗА 24 НОЯБРЯ 1941 ГОДА В РЕЗУЛЬТАТЕ АРТОБСТРЕЛА: Артиллерийских снарядов — 247. Пострадавших: ранено — 188 чел. из них 2 военнослужащих. Убито — 49 чел. Для уменьшения потерь во время артобстрела Штабом МПВО города было приостановлено движение в Московском районе 2 раза, общей продолжительностью 4 часа 30 мин., в Выборгском районе — 1 раз на 53 мин. В результате бомбардировки по сигналу «ВТ» поданному в 13.48 образовались очаги поражения:					
1.	СВЕРДЛОВСКИЙ РАЙОН						
	Детская ул. 36	Неразорвавшаяся фугасная бомба в жилой дом. Пострадавших нет.	16.00	Силы милиции, отделение РПВ.	16.07		Произведено оцепление и выселение жильцов. Работы по извлечению неразорвавшейся бомбы продолжаются.
2.	ВЫБОРГСКИЙ РАЙОН						
	Пр. К. Маркса д. 84	Фугасная бомба разорвалась в саду Райисполкома. Поврежден водопровод и телефонный кабель. Прервана связь с объектами района. Пострадавших нет.	15.35	Взвод АВК 19 уч-ка, Отделение АВК 20 уч-ка, бригада Ленводопровода, линейная бригада Выборгской АТС.	15.45		Водопровод перекрыт. Восстановительные работы продолжаются.
3.	ВОЛОДАРСКИЙ РАЙОН						
	Правый берег Невы 96	4 фугасные бомбы на пустыре. Разрушений и пострадавших нет.	15.55				
4.	ПЕТРОГРАДСКИЙ РАЙОН						
	РВ-70 ул. Чапыгина 4	Фугасная бомба неразорвавшаяся на пустыре объекта.	15.30	Отделение РПВ, охрана объекта.	15.45		Участок оцеплен. Личный состав эвакуирован.
	Ул. Чапыгина 5	Фугасная неразорвавшаяся бомба. Пробила перекрытия дома, застряла в междуэтажном перекрытии 3-го этажа. Пострадавших: ранен 1 чел.	15.30	Отделение АВК, Отделение МСК 17 уч-ка, отделение РПВ.	15.45		Пострадавшему оказана помощь. Население эвакуировано. Выставлено оцепление.
		ВСЕГО ПО ГОРОДУ ЛЕНИНГРАДУ ЗА 24 НОЯБРЯ 1941 ГОДА В РЕЗУЛЬТАТЕ АРТИЛЛЕРИЙСКОГО ОБСТРЕЛА И БОМБАРДИРОВКИ: Сброшено фугасных бомб — 8 Артснарядов — 247 Пострадавших: ранено — 189 человек из них 2 военнослужащих. Убито — 49 человек. 25 НОЯБРЯ 1941 года С 0.00 до 11.00 АРТИЛЛЕРИЙСКОГО ОБСТРЕЛА И БОМБАРДИРОВКИ ГОРОДА НЕ БЫЛО.					

Оперативная сводка закончена составлением к 11.00 25.11.41 г.

НАЧАЛЬНИК ШТАБА МПВО гор. ЛЕНИНГРАДА МАЙОР /ТРЕГУБОВ/

ВОЕНКОМ ШТАБА МПВО гор. ЛЕНИНГРАДА /ЧЕПУРИН/

НАЧАЛЬНИК 1-ГО ОТДЕЛА КАПИТАН /МИХАЙЛОВ/

Отпечатано 6 экз. Разослано по списку. 25.11.41 г. / ас

1-ый отдел

26 ноября 1941 г.

исх. №1005 / сс

РАССЕКРЕЧЕНО
СОВ. СЕКРЕТНО
Экз. №6

ЧЛЕНУ ВОЕННОГО СОВЕТА СЕКРЕТАРЮ ЦК ВКП(б) тов. ЖДАНОВУ.
ЧЛЕНУ ВОЕННОГО СОВЕТА ЛФ СЕКРЕТАРЮ ЛЕНИНГРАДСКОГО ГОРКОМА ВКП /б/ тов. КУЗНЕЦОВУ.
ПРЕДСЕДАТЕЛЮ ИСПОЛКОМА ЛЕНГОРСОВЕТА ДЕПУТАТОВ ТРУДЯЩИХСЯ т. ПОПКОВУ.
НАЧАЛЬНИКУ УПРАВЛЕНИЯ НКВД ЛО — КОМИССАРУ ГОСБЕЗОПАСНОСТИ 3-го РАНГА тов. КУБАТКИНУ.
НАЧАЛЬНИКУ ПВО ЛФ Генерал-майору КРЮКОВУ.
Представляю оперативную сводку № 91 о результатах артиллерийского обстрела и воздушного налета противника на город Ленинград к 10.00 26 ноября 1941 г.
ПРИЛОЖЕНИЕ: Упомянутое на « 9 « листах.
НАЧАЛЬНИК МЕСТНОЙ ПВО ЛЕНИНГРАДА — ПОЛКОВНИК /ЛАГУТКИН/
Отпечат. 6 экз. разослано по списку Экз. №6 — в дело. 26.XI.41 г. / ок.

ОПЕРАТИВНАЯ СВОДКА № 91
ШТАБА МЕСТНОЙ ПРОТИВОВОЗДУШНОЙ ОБОРОНЫ ГОРОДА ЛЕНИНГРАДА
О РЕЗУЛЬТАТАХ АРТИЛЛЕРИЙСКОГО ОБСТРЕЛА И ВОЗДУШНОГО НАПАДЕНИЯ НА ГОРОД. К 10.00 26 НОЯБРЯ 1941 Г.

№ № п/п	Места и очаги поражения	Характер и размеры поражения и разрушения	Время обнаружения	Наименование сил и средств, введенных для ликвидации поражения	Время		Что сделано по ликвидации поражений
					ввода подразделений	окончания работ	
1	2	3	4	5	6	7	8
		25 ноября 1941 года город Ленинград подвергался артиллерийскому обстрелу и воздушному нападению противника. Артиллерийскому обстрелу подвергались: Кировский, Красногвардейский, Володарский, Московский и Куйбышевский районы. Артогонь был значительно менее интенсивным, чем в предыдущие дни. Воздушному нападению подверглись Московский, Красногвардейский, Смольнинский, Выборгский и Дзержинский районы					
		За 25 ноября по городу подано 3 сигнала «ВТ», общей продолжительностью 4 часа 02 минуты. Кроме того, при артиллерийских обстрелах останавливалось движение транспорта и населения в районах: Володарский — на 3 часа 05 мин. Выборгский — пр. К. Маркса. В результате артиллерийского обстрела образовались следующие очаги поражения:					

1.	МОСКОВСКИЙ РАЙОН						
	Мясокомбинат — Средняя Рогатка	9 артиллерийских снарядов на территории. Разрушений и пострадавших нет.	10.00				
2.	КРАСНОГВАРДЕЙСКИЙ РАЙОН						
	Пискаревка	1 артиллерийский снаряд на пустыре. Разрушений и пострадавших нет.	16.20				
3.	КУЙБЫШЕВСКИЙ РАЙОН						
	Чернышев пер. 2	1 артиллерийский снаряд — на крыше помещения №92 Гостиного Двора. Выбита часть разметки и крыши площадью 1,5 кв. метр.	11.00	АВК спецучастка Гостиного Двора.	12.00	13.00	Произведена расчистка завала.
4.	КИРОВСКИЙ РАЙОН						
	Торговый порт	36 артиллерийских снарядов. Разрушений нет.	14.36 До 16.09				
5.	ВОЛОДАРСКИЙ РАЙОН						
	Пр. Обуховской Обороны 65 — Детская Столовая	2 артиллерийских снаряда. Разрушений нет. Пострадавших: раненых — 3 чел. Убитых — 3 чел.	12.00 До 12.30	Объектовые команды Скорая помощь и 2 звена МСК.	12.00	13.40	Пострадавшим оказана помощь.
	Троицкое поле — 2-й жилгородок	12 артиллерийских снарядов. Разрушена механическая прачечная, выбиты стекла во 2-м жилгородке. Пробит водопровод у водомера. Пострадавших: ранено — 2 чел.	12.10 До 12.30	Группа самозащиты жилгородка и бригада службы «Водоканал».	12.15		Пострадавшим оказана помощь. Водопровод перекрыт. Восстановительные работы продолжаются.
	Завод №174	6 артиллерийских снарядов — из них 2 в недействующие цеха. Пробита крыша в 1 цеху, вырваны окна и двери, поврежден паротеплопровод и жел.дор.путь. Пострадавших: убит — 1 чел.	12.20 До 13.14	Объектовые команды.	12.20		Восстановительные работы продолжаются.
	Ново-Александр. ул. 43, пр. Александровской фермы 96 и Тихая ул. 22 <нрзб.>	3 артиллерийских снаряда у дома №96 по пр. Александровской фермы, порван провод осветительной сети. Пострадавших: ранен — 1 чел.	12.50	Группы самозащиты.	12.55	13.15	Пострадавшему оказана помощь.
	Пр. дер. Мурзинки 28/30 Сад «Спартак». Софийская ул. 5/7, и Обуховская ветка	5 артиллерийских снарядов — в доме №28/30 по пр. дер. Мурзинки разрушена квартира. У дома №5/7 по Софийской ул. перебит водопровод. Пострадавших: ранен — 1 чел.	13.48 До 15.15	Группа самозащиты.	14.00	14.15	Пострадавшему оказана помощь.
	Южная водопроводная станция и прилегающие пустыри	15 артиллерийских снарядов — из них 1 на территории станции. Разрушений и пострадавших нет.	14.45				
	Завод №232	1 артиллерийский снаряд. Разрушений и пострадавших нет.	13.48				
	Обводный канал 14	3 артиллерийских снаряда. Разрушен угол дома. Пострадавших: раненых — 5 чел. Убитых — 1 чел.	18.25	Группа самозащиты и звено МСК мельницы Ленина.	18.20	19.00	Пострадавшим оказана помощь.
	База №2 — Заготзерно	3 артиллерийских снаряда. Разрушен один склад и 2 склада повреждены. Возник пожар. Пострадавших нет.	18.35	Объектовые команды	18.35		Пожар ликвидирован. Восстановительные работы продолжаются.

	Шлиссельбургский пр. 44	3 артиллерийских снаряда. Оборван трамвайный провод. Пострадавших: ранен — 1 чел. Убито — 3 чел.	19.00	Звено МСК Мельницы Ленина и бригада Трам. Тролл. Управл.	19.05		Пострадавшему оказана помощь.
		Всего по Володарскому району: Артиллерийских снарядов — 53. Пострадавших: раненых — 13 чел. Убитых — 8 чел.					
		ВСЕГО В РЕЗУЛЬТАТЕ АРТОБСТРЕЛА за 25.11.41 года. Артиллерийских снарядов — 100. Пострадавших: раненых — 13 чел. Убитых — 8 чел. В результате воздушного налета, по сигналам «ВТ» в 12.10, 13.17 и 13.46 образовались очаги поражения:					
1.	МОСКОВСКИЙ РАЙОН						
	Тамбовская, 33	1 фугасная бомба. В жилом 5 этажном каменном доме разрушено 19 квартир. Образовался завал. Предполагается, что под завалом находится 12 человек. Извлечено из под завала здоровых 4 человека.	12.18	В очаге в домах №24, 30, 32 и 33 по Тамбовской улице работали: взвод МСК 11 участка. Отделение дружины Кр. Креста. АВК 11 участка. 2 отделения УПК 11 участка. 3 строительных бригады МВС.	12.22		Пострадавшим оказана помощь. Продолжаются аварийно-спасательные работы.
	Тамбовская 30 и 32	1 фугасная бомба — между домами №30 и 32. В 4-х этажном каменном доме разрушено 24 квартиры. В доме №32 — полностью разрушены жилой каменный 3-х этажный флигель на 6 квартир, жилой 2-х этажный деревянный флигель на 4 квартиры и в одноэтажном каменном флигеле — разрушена 1 квартира.	12.18	–II–			–II–
	Тамбовская 24	1 фугасная бомба. Воздушной волной приведен в полную негодность 2-х этажный деревянный дом. В домах №24, 20, 32 и 33 по Тамбовской улице: Пострадавших: ранено — 29 чел. Убито — 5 чел. Остлись без крова 217 чел.		–II–			–II–
	Обводный Канал 40 — Предтеченский рынок	3 фугасные бомбы на территории рынка. Разрушены сарай и ларь. Пострадавших: ранено — 3 чел. Убито — 1 чел.	12.18	Взвод МСК 11 участка.	12.22	12.35	Пострадавшим оказана помощь.
		Всего по Московскому району: Фугасных бомб — 6. Пострадавших: ранено — 31 чел. Убито — 6 чел.					
2.	КРАСНОГВАРДЕЙСКИЙ РАЙОН						
	Шоссе Революции — Серо-Углеродный завод	2 фугасные бомбы. Разрушен недействующий цех. Пострадавших: ранен — 1 чел.	13.25	1 звено МСК 26 участка	13.30	13.40	Раненому оказана помощь.

	Ильинская Слобода — проезд к бане	1 фугасная бомба — на проезжей части улицы. Разрушен городской водопровод. Пострадавших: ранено — 2 чел.	13.25	Звено МСК 26 участка. Отделение АВК 26 –II– Бригада службы «Водоканал».	13.20		Пострадавшим оказана помощь. Вода перекрыта. Продолжаются восстановительные работы.
	На территории района	4 фугасные бомбы на полях у завода № 522 2 фугасные бомбы на полях у нефтебазы «Ручьи» 3 фугасные бомбы на полях в совхозе Кондратьевский пр. 51 2 фугасные бомбы на пустыре — Кондратьевский пр. 53–55 3 фугасные бомбы на кладбище у Пискаревки. 1 фугасная бомба на пустыре ул. Жукова угол Александровской. 2 фугасные бомбы на углу Полюстровского проспекта и Любашинской улицы Разрушений и пострадавших нет.	14.00 14.05 14.05 14.25 15.40 15.40				
	Угол Горушечной и Б. Охтинского проспекта	3 фугасные бомбы — из них 1 — в Неву, 1 — на пустыре и 1 — у дома № 48. Разрушений нет. Пострадавших: ранено — 1 чел.	14.15	Звено МСК 22 участка.	14.25	14.35	Пострадавшему оказана помощь.
	Нейшлотский проспект — тупик	4 фугасные бомбы. Разрушен сарай и 30 погон. метров дороги.	15.50	Объектовая команда Финляндской жел. дороги.			
	Завод им. Лепсе	11 фугасных бомб. Разрушен цех № 2. Пострадавших нет.	15.58	Объектовые команды.	16.03		Продолжаются восстановительные работы.
	Склад Хлоппрома — Малиновская дорога 5	5 фугасных бомб. — Разрушен склад. Возник пожар.	16.00	Два отделения УПК. Два отделения ВГПК.	16.10	18.00	Пожар ликвидирован.
	Тепловодский пр. 40	1 фугасная бомба. Разрушен 2-х этажный дом — жилой. Пострадавших: ранено — 3 чел. Убито — 1 чел.	15.40	Звено МСК. Звено дружины Красный Крест. Взвод АВК.	15.55	18.30	Оказана помощь пострадавшим. Произведена разборка завала. Извлечен 1 труп.
		Всего по Красногвардейскому району: Фугасных бомб — 45. Пострадавших: ранено — 7 чел. Убито — 1 чел.					
3.	СМОЛЬНИНСКИЙ РАЙОН						
	Река Нева против Смольного	2 фугасные бомбы.	14.25				
	Ул. Смольного 3 — Институт Иностранных языков	1 фугасная бомба в саду Института. Разрушений и пострадавших нет.	14.25				
4.	ВОЛОДАРСКИЙ РАЙОН						
	В реку Нева	1 фугасная бомба.	14.58				
5.	ДЗЕРЖИНСКИЙ РАЙОН						

	Ул. Чайковского 28	1 фугасная бомба. Разрушен угол лицевой стороны 2-х этажного дома. Завалена арка. Пострадавших: ранено — 6 чел. Убито — 2 чел.	14.50	2 отделения МСК. Взвод АВК. Взвод дегазкоманды. Скорая помощь.	15.00		Пострадавшим оказана помощь. Продолжаются спасательные работы.
	Ул. Петра Лаврова 12 Угол Друскеникского пер.	1 фугасная бомба. Пробито 4 этажа 5-ти этажного дома. Первый этаж завален. Предполагается, что под завалом имеются пострадавшие. Пострадавших: ранено — 2 чел.	14.50	2 звена дружины Кр. Крест. Взвод МСК. Скорая помощь. Взвод АВК.	15.00		Пострадавшим оказана помощь. Продолжаются спасательные работы.
	Ул. Каляева 23 и 24	1 фугасная бомба на улице. В домах выбиты стекла, повреждены рамы. Пострадавших нет.	14.50				
		Всего по Дзержинскому району: Фугасных бомб — 3. Пострадавших: ранено — 8 чел. Убито — 2 чел.					
6.	ВЫБОРГСКИЙ РАЙОН						
	Бабурин пер. 6/8, Крапивный сад, Пр. К. Маркса 17, Набережная Фокина 3/5 — завод им. Жданова, Ремонтная база ВВС №3	8 фугасных бомб. Разрушений и пострадавших нет.	14.05 15.30				
	Улица Братства, 3	1 фугасная неразорвавшаяся бомба. Частичное разрушение деревянного дома. Пострадавших: ранено — 1 чел. Убит — 1 чел.	14.05	1 отделение АВК 20 участка. 2 звена МСК 20 уч-ка. 4 –II– дружины РОКК	14.20		Пострадавшим оказана помощь. Произведено оцепление. Работы по извлечению и разрядке бомбы продолжаются. Бомба разорвалась в 18.25
	Проспект К. Маркса, 43/45 — Фабрика Кухня	1 фугасная бомба на территории. Разрушен склад. Пострадавших нет.	14.20	АВК объекта.	14.25		Восстановительные работы продолжаются.
	Проспект К. Маркса 19	1 фугасная бомба — во дворе дома у щели. Разрушений нет. Пострадавших: Убит — 1 чел.	14.20	1 звено МСК 20 участка 1 отделение АВК 20-го участка.	14.30	15.10	Произведены раскопки щели.
	Сердобольская ул. 34	2 фугасные бомбы. Разрушен сарай. Пострадавших нет.	15.00				
	Языков пер. 21/23	1 фугасная бомба. Разрушен каменный корпус в 5 этаже. Пострадавших: ранено — 8 чел. Убит — 1 чел.	15.00	1 взвод АВК 19 участка 1 –II– АВК 20 –II– 4 звена МСК 20 –II– 3 –II– РОКК 1 взвод дегаз.команды 20 участка.	15.10		Пострадавшим оказана помощь. Саперно-спасательные работы по извлечению пострадавших из под завала продолжаются.
	Языков пер. 17	1 фугасная бомба. Разбит деревянный флигель. Возник пожар. Пострадавших нет.	15.08	Группа самозащиты домохозяйств.	15.10	15.20	Пожар ликвидирован.
	Алексеевский проспект Против дома № 7/9	1 фугасная бомба на мостовой и трамвайной линии. Поврежден трамвайный путь и электросеть, — протяжением 5-ти пролетов. Пострадавших нет.	15.20	Бригады кабельной сети	16.00		Работы по восстановлению путей и стрелки продолжаются.

	10-й Хлебозавод — Алексеевский пр. 7	3 фугасные бомбы. Разрушен трамвайный тупик и частично не жилой барак. Пострадавших: ранено — 3 чел.	15.20	Объектовые команды.	15.25	15.50	Пострадавшим оказана помощь.
		Всего по Выборгскому району: Сброшено фугасных бомб — 19. Пострадавших: ранено — 12 чел. Убито — 3 чел.					
		Всего по городу в результате воздушного нападения 25.11.41 г. сброшено Фугасных бомб — 77 Пострадавших: Ранено — 58 чел. Убито — 12 чел. ВСЕГО ПО ГОРОДУ ЗА 25.11.41 г. ОТ АРТИЛЛЕРИЙСКОГО ОБСТРЕЛА И ВОЗДУШНОГО НАПАДЕНИЯ: Артиллерийских снарядов — 100. Сброшено фугасных бомб — 77 Пострадавших: ранено — 71 человек Убито — 20 чел. УТОЧНЕННЫЕ ДАННЫЕ О ПОСТРАДАВШИХ ЗА 24.11.41. г. Ранено — 189 человек Убито — 50 чел. С 0.06 до 9.00 26 НОЯБРЯ 1941 года ГОРОД ПОДВЕРГАЛСЯ АРТИЛЛЕРИЙСКОМУ ОБСТРЕЛУ (КИРОВСКИЙ ЗАВОД). Артиллерийских снарядов — 40. Пострадавших: ранено — 2 человека. Повреждена электросеть Ленморстроя — Порт.			

Оперативная сводка закончена составлением к 10.00 26.11.41 г.

НАЧАЛЬНИК ШТАБА МПВО гор. ЛЕНИНГРАДА МАЙОР /ТРЕГУБОВ/

ВОЕНКОМ ШТАБА МПВО гор. ЛЕНИНГРАДА /ЧЕПУРИН/

НАЧАЛЬНИК 1-ГО ОТДЕЛА КАПИТАН /МИХАЙЛОВ/

Отпечатано 6 экз. Разослано по списку. 26.11.41 г. / ое

1-ый отдел
27 ноября 1941 г.
исх. №1007 / сс

РАССЕКРЕЧЕНО
СОВ. СЕКРЕТНО
Экз. №6

ЧЛЕНУ ВОЕННОГО СОВЕТА СЕКРЕТАРЮ ЦК ВКП(б) тов. ЖДАНОВУ.
ЧЛЕНУ ВОЕННОГО СОВЕТА ЛФ
СЕКРЕТАРЮ ЛЕНИНГРАДСКОГО ГОРКОМА ВКП /б/ тов. КУЗНЕЦОВУ.
ПРЕДСЕДАТЕЛЮ ИСПОЛКОМА ЛЕНГОРСОВЕТА ДЕПУТАТОВ ТРУДЯЩИХСЯ т. ПОПКОВУ.
НАЧАЛЬНИКУ УПРАВЛЕНИЯ НКВД ЛО — КОМИССАРУ ГОСБЕЗОПАСНОСТИ 3-го РАНГА тов. КУБАТКИНУ.
НАЧАЛЬНИКУ ПВО ЛФ Генерал-майору КРЮКОВУ.
Представляю оперативную сводку № 92 о результатах артиллерийского обстрела и воздушного налета противника на город Ленинград к 10.00 27 ноября 1941 г.
ПРИЛОЖЕНИЕ: Упомянутое на « 12 « листах.
НАЧАЛЬНИК МЕСТНОЙ ПВО ЛЕНИНГРАДА — ПОЛКОВНИК /ЛАГУТКИН/
Отпечат. 6 экз. разослано по списку Экз. №6 — в дело.
27.XI.41 г. / ок.

ОПЕРАТИВНАЯ СВОДКА № 92
ШТАБА МЕСТНОЙ ПРОТИВОВОЗДУШНОЙ ОБОРОНЫ ГОРОДА ЛЕНИНГРАДА
О РЕЗУЛЬТАТАХ АРТИЛЛЕРИЙСКОГО ОБСТРЕЛА И ВОЗДУШНОГО НАПАДЕНИЯ НА ГОРОД. К 10.00 27 НОЯБРЯ 1941 Г.

№ № п/п	Места и очаги поражения	Характер и размеры поражения и разрушения	Время обнаружения	Наименование сил и средств, введенных для ликвидации поражения	Время		Что сделано по ликвидации поражений
					ввода подразделений	окончания работ	
1	2	3	4	5	6	7	8
		26 ноября 1941 года гор. Ленинград подвергался артиллерийскому обстрелу и воздушному нападению противника. Артиллерийскому обстрелу подвергались: Кировский, Московский, Володарский, Петроградский, Фрунзенский, Приморский, Выборгский и Куйбышевский районы. Воздушному нападению подверглись Дзержинский, Фрунзенский, Петроградский, В/Островский, Октябрьский, Свердловский, Приморский и Кировский районы					

		За 26 ноября по городу подано 2 сигнала «ВТ», общей продолжительностью 4 часа 20 минут. Кроме того, при артобстреле останавливалось движение транспорта и населения в Московском районе на 41 минуту. В результате артиллерийского обстрела образовались следующие очаги поражения:					
1.	КИРОВСКИЙ РАЙОН						
	Ленторгпорт	45 артиллерийских снарядов на территории Балтийское поле, в 1-ом районе Угольной Гавани, В/Остров и Двинской улице. Разрушено и повреждено: Один жел.дор.путь Повреждены (вторично) главная магистраль электросети и радио трансляционной сети. Пострадавших нет.	0.00 до 0.48 22.42 До 23.57	Аварийная бригада службы пути жел. дор. Бригада электриков	8.00		Жел.дор.путь восстановлен. Восстановительные работы по электросети и радио трансляционной сети продолжаются.
	Завод № 3 — ул. Калинина 13	2 артснаряда в районе кочегарки. Разрушений нет. Пострадавших: ранено — 1 чел.	0.30	Звено МСК объекта	0.35	0.45	Пострадавшему оказана помощь.
	Кировский завод	5 артснарядов. Разрыв около 3, 10 и 2 цехов. Разрушений нет. Пострадавших: раненых — 5 чел. Убитых — 3 чел.	9.20	МСК объекта	9.25	9.45	Пострадавшим оказана помощь.
	Завод № 223 им. Л.Шмидта	2 артснаряда. Пробита крыша производственного цеха и перебита линия высоковольтного напряжения идущая от южной подстанции. Пострадавших нет.	15.45	АВК объекта	15.48		Линия обесточена. Восстановительные работы продолжаются.
		Всего по Кировскому району: Артснарядов — 54. Пострадавших: ранено — 6 чел. Убито — 3 чел.					
2.	МОСКОВСКИЙ РАЙОН						
	Деревообрабатывающий завод — Обводн. кан. 22, завод Шаумяна — ул. Салова 33-б, угол Средней ул. и Волковского пер., фабрика фото-бумага Волковская ул. 30	5 артснарядов. Разрушений и пострадавших нет.	9.40 До 15.00				
	Международный пр. 90, 92, 111/113	4 артснаряда между домами №90 и 93 в садик и на спорт площадку и против дома 111/113. Разрушений нет. Пострадавших: ранено — 2 чел.	9.22 До 13.50	Дружина РОКК Скорая помощь.	15.55	16.10	Пострадавшим оказана помощь.
	Тамбовская ул. 51, 63 и 70	6 артснарядов. Пробита крыша дома №63. Пострадавших: ранено — 5 чел. Убит — 1 чел.	9.22 До 9.25	Дружина РОКК	9.28		Пострадавшим оказана помощь. Восстановительные работы продолжаются.

	Лиговская ул. 216 и 218	2 артснаряда. Пробита стена конюшни во дворе дома №215. Пострадавших: ранено — 2 чел. Убит — 1 чел.	9.25 До 9.30	1 звено МСК 11 уч-ка	9.30	9.40	Пострадавшим оказана помощь.
	Днепропетровская ул. №63	1 артснаряд в дом, пробита стена во 2-м этаже. Пострадавших: ранено — 4 чел. Убито — 2 чел.	9.40	2 звена МСК 11 уч-ка Район.восстан.бриг.	9.50	10.00	Пострадавшим оказана помощь.
	Боровая ул. 126	4 артснаряда, пробито жел.бетонное перекрытие колбасного завода. Пострадавших нет.	9.35	Объектовые команды	9.50		Восстановительные работы продолжаются.
	Ул. Салова (б.Н-Михайловская) 7/9	1 артснаряд. Повреждена стена жилого дома. Пострадавших: ранено — 2 чел.	11.55	Дружина РОКК	12.00	13.10	Пострадавшим оказана помощь.
	Трамвайный проезд у Волкова кладбища	1 артснаряд. Поврежден трамвайный путь, порваны контактные провода. Пострадавших: ранено — 2 чел. Убит — 1 чел.	12.02	Дружина РОКК Бригада ТТУ.	12.10	12.30	Контактные провода исправлены.
	Грузинская ул. 15	1 артснаряд, пробоина на крыше дома. Пострадавших нет.	12.02				
	Волковский пр. 25, 27, 54	7 артснарядов, пробоина в стене дома №25 и 54. Пострадавших: ранено — 4 чел.	12.02 И 15.50	1 звено дружины РОКК	12.05	12.15	Пострадавшим оказана помощь.
	Ф-ка «Прол. Труд» — Цветочная ул. 27	3 артснаряда. Пробита стена механического цеха. Пострадавших: ранен — 1 чел. Убито — 3 чел.	15.50	1 звено МСК 12 уч-ка Объектовые команды.	16.00	16.20	Пострадавшему оказана помощь.
	Асбестовый завод Цветочная ул. 24	1 артснаряд. Повреждена стена здания. Пострадавших: ранен — 1 чел.	15.50	Объектовые команды.	15.55	16.00	Пострадавшему оказана помощь.
	Станция Волковская и Цветочная	24 артснаряда. Разрушено и повреждено: 4 стрелки и 4 семафора 25 метров жел. дор. пути. Разрушен главный путь на станции Цветочная — 25 метров. Пострадавших нет.	11.25 до 16.05	Объектовые команды.	12.45		Восстановительные работы продолжаются.
		Всего по Московскому району: Артснарядов — 60. Пострадавших: ранено — 22чел. Убито — 8 чел.					
3.	ВОЛОДАРСКИЙ РАЙОН						
	Белевское поле, пр. Александровской фермы, Еврейское кладбище	12 артснарядов. Разрушений нет. Пострадавших: ранен — 1 чел.	11.00 До 11.50	Воинская часть	11.40	12.10	Пострадавшему оказана помощь.
	Дер. Мурзинка, Пр. С.Смоленского	13 артснарядов. Разрушений и пострадавших нет.	13.15 До 13.50				
	Ул. Варшавская 7 и ул. Власовская	5 артснарядов. Разрушений и пострадавших нет.	12.30				
	Завод им. Ворошилова	5 артснарядов. Пробита крыша и перекрытие в 9 цеху. Пострадавших: ранено — 4 чел.	16.07 До 16.50	Объектовые команды	16.35	16.50	Пострадавшим оказана помощь.
	Станция Обухово	45 артснарядов. Разрушено 24 метра жел. дор. пути.	11.20 До 18.45	Бригада Дормост №2	17.30	18.45	Жел. дор. путь исправлен.

		Всего по Володарскому району: Артснарядов — 80. Пострадавших: ранено — 5 чел. Убито —					
4.	ПЕТРОГРАДСКИЙ РАЙОН						
	На территории района	1 артиллерийский снаряд на улице Блохина 8-а. 3 артснаряда в щели в парке против театра Ленинского комсомола. 2 артснаряда в парке, против дома №59 по пр. М.Горького. Один из них не разорвался. 1 артснаряд во дворе около кузницы ул. Блохина 13 — не разорвался.	12.15 12.40 12.00 13.25	Авар. восст.команда Подрывной взвод района –II–	12.50 12.25 13.45	17.00	Установлен забор вокруг воронки. Работы продолжаются Работы продолжаются
	Зверинская 29	1 артиллерийский снаряд. Разрушена прачечная, образовалась трещина лестничной клетки. Пострадавших нет.	13.25	Группы самозащиты дома.	13.20		Произведена уборка
	Пр. М. Горького — уг. Розы Люксембург	1 артиллерийский снаряд в парке на площадке. Разрушений нет. Пострадавших: Убит — 1 чел. Ранено — 2 чел.	12.17	Группа самозащиты и санзвено МСК.	12.40	14.00	Пострадавшим оказана помощь.
	З-д «Красногвардеец» Аптекарский пр. 7	4 артиллерийских снаряда. Разрушен верхний этаж 4 этажного дома и паровая труба в производственном корпусе. Пострадавших: ранено — 7 чел. Убито — 4 чел.	17.00	Объектовые команды	17.05		Пострадавшим оказана помощь. Продолжаются восстановительные работы.
	Карповка 19	1 артиллерийский снаряд. Выбиты стекла д. №19. Пострадавших: ранено — 2 чел. Убито — 3 чел.	17.55	Санзвено МСК	18.00	18.10	Пострадавшим оказана помощь.
		Всего по Петроградскому району: Артиллерийских снарядов — 14. Пострадавших: ранено — 11 чел. Убито — 8 чел.					
5.	ФРУНЗЕНСКИЙ РАЙОН						
	Ул. Марата 69/71 Ф-ка «Ленжет»	1 артиллерийский снаряд. Сорваны крыша и перекрытие 4 этажа. Пострадавших нет.	16.03	Объектовые команды	16.10		Продолжаются работы.
	На территории:	1 артснаряд во дворе дома №18 по ул. Правды. 1 артснаряд на ул. у дома №14 по ул. Достоевского. 1 артснаряд в дровяной сарай — Социалистическая 9/14 2 артснаряда в стену здания ул. Правды 13 и 20. Пострадавших: ранен — 1 чел.	16.33 16.20 16.07 16.15	Объектовые команды, Группы самозащиты жилдомов и Медсанкоманда 4 участка.	16.10		Пострадавшему оказана помощь. Продолжаются работы по расчистке очагов.
	Разъезжая 16	1 артиллерийский снаряд. Разрушена крыша и квартира. Пострадавших нет.	16.35	Группа самозащиты дома.			

	Подольская 39	1 артиллерийский снаряд. Пробита крыша и стена жилой квартиры. Снаряд разорвался на улице. Пострадавших: ранено — 7 чел. Убит — 1 чел.	16.15	Звено Др. Кр. Креста	16.20		Пострадавшим оказана помощь.
	М. Д/Сельский 38	1 артснаряд. Пробито 3 этажа. Разрушена квартира. Пострадавших: ранен — 1 чел.	16.25	Группа самозащиты и скорая помощь.	16.35		Пострадавшему оказана помощь.
	Обводный 97	1 артиллерийский снаряд. Повреждено помещение прачечной. Пострадавших нет.	16.30				
	Обводный 103	1 артиллерийский снаряд. Пробито чердачное перекрытие и стена дома. Разрушена квартира. Пострадавших нет.	16.35	Объектовые команды.	13.50		Продолжаются работы по расчистке.
	Ул. Правды 22	1 артиллерийский снаряд. Пробита крыша. Повреждена тепловая магистраль.	16.00	Объектовые команды.	16.10		Продолжаются восстановительные работы.
		Всего по Фрунзенскому району: Артиллерийских снарядов — 12. Пострадавших: ранено — 9 чел. Убитых — 1 чел.					
6.	ПРИМОРСКИЙ РАЙОН						
	Плуталова ул. 9	1 артиллерийский снаряд. Пробита крыша, стена и жилая комната. Пострадавших: ранено — 8 чел. Убито — 4 чел.	17.15	Носилочное отделение МСК и группа усиления МСК.	17.19	17.35	Пострадавшим оказана помощь.
	Коломяжское шоссе 4 6-й Овощекомбинат	1 артиллерийский снаряд. Разрушен забор, выбита дверь и стекла. Пострадавших: ранен — 1 чел. Убит — 1 чел.	17.57	Унитарная команда объекта.	18.00	20.05	Пострадавшему оказана помощь. Закончены восстановит. работы.
		Всего по Приморскому району: Артиллерийских снарядов — 2. Пострадавших: ранено — 9 чел. Убито — 5 чел.					
7.	ВЫБОРГСКИЙ РАЙОН						
	Ф-ка «Кр. Маяк»	3 артиллерийских снаряда. Разрушения: Пробита стена карданного цеха. Завалено несколько машин. Пострадавших: ранено — 9 чел.	17.53	Объектовые команды.	18.00		Пострадавшим оказана помощь. Продолжаются работы по расчистке завала.
	З-д им. К. Маркса	5 артиллерийских снарядов — из них один неразорвавшийся. Пробита стена цеха № 4 Пострадавших: ранено — 2 чел. Убито — 2 чел.	17.15	Объектовые команды.	17.20	17.50	Пострадавшим оказана помощь. Неразорвавшийся снаряд оцеплен.
	На территории района	1 артиллерийский снаряд на Выборгской набережной. 1 атснаряд на наб. Черной речки против дома № 51.	17.54 17.40				
		Всего по Выборгскому району: Артиллерийских снарядов — 10. Пострадавших: ранено — 11 чел. Убито — 2 чел.					

8.	КУЙБЫШЕВСКИЙ РАЙОН						
	ПР. 25 Октября 79/2	1 артснаряд. Пробита крыша, чердачное перекрытие и разрушена одна квартира. Пострадавших нет.	16.22	Отделение АВК.	16.40	17.00	Произведена разведка.
	Уг. Лиговской ул. и пр. 25 Октября.	1 артснаряд. На территории быв. Знаменской церкви. Пострадавших: ранено — 33 чел. Убито — 15 чел.	16.33	2 звена МСК 5 уч. 2 звена Др. Кр. Креста и взвод районной др. Кр. Кр. Смольнин. района.		7.35	Пострадавшим оказана помощь.
	Ул. Марата 14	1 артиллерийский снаряд — на проезжей части улицы. Пострадавших нет.	16.38	Группа самозащиты дома.	17.00		Заделана воронка.
		Всего по Куйбышевскому району: Артиллерийских снарядов — 3. Пострадавших: ранено — 33 чел. Убито — 15 чел.					
		Всего по городу Ленинграду за 26.11.41 г. в результате артиллерийского обстрела: Артиллерийских снарядов — 235. Пострадавших: раненых — 107 ч. Убитых — 42 чел. В РЕЗУЛЬТАТЕ ВОЗДУШНОГО НАПАДЕНИЯ В ГОРОДЕ ОБРАЗОВАЛИСЬ ПОРАЖЕНИЯ:					
1.	ДЗЕРЖИНСКИЙ РАЙОН						
	Мойка 1 — угол Поля Жертв Революции	2 фугасные бомбы. Разрушен фасад дома — 3 этажа со стороны Мойки. Образовался обвал со стороны Поля Жертв Революции. Колонны здания угрожают обвалом. Завален проезд у Большого Конюшенного моста. Пострадавших: ранено — 15 чел.	13.20	Взвод АВК, взвод МСК, 2 звена др. Кр. Креста и воинская часть 40 чел.	13.25		Пострадавшим оказана помощь. Извлечено из под завала 7 чел. Продолжаются спасательные работы.
	Река Фонтанка — против Рыночной ул.	1 фугасная бомба — в воду. Разрушений и пострадавших нет.	13.21				
	Конюшенная пл. 1	3 фугасные бомбы — неразорвавшиеся. Одна в тире, другая во флигеле в подвале.	13.21	Район. Подрывной взвод	13.55		Произведено оцепление и выселено окружающее население.
	Площ. Лассаля (садик)	1 фугасная бомба. Разрушен аварийный вагон. Пострадавших нет.	14.45	Бригада Трам. Тролл. Управления	15.00	16.25	Вагон удален. Движение трамвайное восстановлено.
	Летний сад — против д. №10 по Фонтанке.	1 фугасная бомба. Разрушений и пострадавших нет.	14.46				
	Этнографический музей Инженерная, 4	1 фугасная бомба. Пробито 3 этажа левого крыла здания. Разрушены междуэтажные перекрытия. Пострадавших нет.	14.45	Отд. АВК Дзерж. Р-на и взвод АВК Куйбыш. Района.	15.10		Продолжаются работы по расчистке.
	Ул. 3 июля 2	1 фугасная бомба. Разрушена часть панели и решетка. Пострадавших нет.	14.45				





▲ Мойка 1 — угол Поля Жертв Революции.

26 ноября 1941 года, 13.20. 2 фугасные бомбы. Разрушен фасад дома — 3 этажа со стороны Мойки. Образовался обвал со стороны Поля Жертв Революции. Колонны здания угрожают обвалом. Завален проезд у Большого Конюшенного моста. Пострадавших: ранено — 15 человек.

◂ Этнографический музей. Улица Инженерная, 4. 26 ноября 1941 года, 14.45. 1 фугасная бомба. Пробито 3 этажа левого крыла здания. Разрушены междуэтажные перекрытия. Пострадавших нет.

Из отчёта об осмотре разрушенных зданий Ленинграда:
В средней части фасада этого дома, выходящем на Мойку расположено 6 трехчетвертных колонн, причем от взрыва ФАБ внутри этого корпуса большая часть этой фасадной стены обрушилась. Со стороны, выходящей на площадь, в средней части расположено 6 отдельно стоящих колонн, из которых 2, ближайших к месту взрыва переломились и отклонились от вертикали, хотя фасадная стена не обрушилась.

		Всего по Дзержинскому району: Фугасных бомб — 9. Пострадавших: раненых — 15 чел.					
2.	ФРУНЗЕНСКИЙ РАЙОН						
	Обводный канал — против д. №69	3 фугасные бомбы — одна из них на деревянный мост. Повреждена проезжая часть, вторая в воду канала, третья у трам. путей. Порвана телефонная связь ряда объектов и 11 участка московского района. Пострадавших: раненых — 19 чел. Убитых — 3 чел.	13.30	МСК 11 участка Звено МСК 4 участка И взвод АВК.	13.45		Пострадавшим оказана помощь.
3.	ОКТЯБРЬСКИЙ РАЙОН						
	Красная ул. 52	1 фугасная бомба. Разрушен 4-х этажный каменный дом. Соседний дом №50 имеет трещину. Извлечено из под завалов 5 человек. Пострадавших: ранено — 8 чел. Убит — 1 чел.	14.40	АВК 1 участка, взвод АВК 35 участка, 2 звена др. Кр. Креста, 2 звена МСК и технич. помощь 1 авар. восст. полка.	14.47		Пострадавшим оказана помощь. Продолжаются спасательные работы.
	Кан. Крунштейна 33	1 фугасная бомба — в сад. Разрушений и пострадавших нет.	14.41	Звено Др. Кр. Креста и отдел. АВК.	14.50		Работа не производилась.
	Наб. реки Мойки — против дома №114	1 фугасная бомба в воду. Легко повреждены участок деревянного моста и частично повреждена набережная.	14.43	АВК — 8 чел.	14.50	15.10	Закрыт проезд через мост.
	Военный порт (Новая Голландия)	1 фугасная бомба. Сведений о разрушениях и пострадавших нет.					
		Всего по Октябрьскому району: Фугасных бомб — 4. Пострадавших: Раненых — 8 чел. Убитых — 1 чел.					
4.	ПЕТРОГРАДСКИЙ РАЙОН						
	Рембаза №4.	1 фугасная бомба. Разрушен деревянный забор и стенка проходной. Пострадавших нет.	13.10	Объектовая команда	13.13		
	Река Нева у Петрокрепости	3 фугасные бомбы.	13.10				
5.	ВАСИЛЕОСТРОВСКИЙ РАЙОН						
	5 линия 66 — общежитие студентов ЛГУ	2 фугасные бомбы. Разрушено 4 этажное кирпичное здание. Во втором здании угол стены дал трещину до основания и грозит обвалом. В общежитии студентов образовался завал. Пострадавших: Ранено — 19 чел. Убито — 2 чел.	13.55	Объектовые команды ЛГУ. Участ.команды 209 чел.	13.40		Пострадавшим оказана помощь. Из под завала извлечено 29 человек. Продолжаются спасательные работы.
	Пр. Железнякова 15-а	1 фугасная бомба — во дворе. Пробита стена сарая. Бомба не разорвалась.	13.35	Район. подрывной взвод 30 отд. ЛГУ <нрзб> — 8 чел.	14.00	14.20	Произведено оцепление очага поражения.

	Тучкова наб. 24	1 фугасная бомба. Частично разрушено кирпичное складское помещение треста Хлебопечения.	13.37				
	Остров Декабристов на стадионе КИМа <нрзб> и на пустыре против домов 5 и 7 по пер. Каховского	4 фугасные бомбы. Разрушений и пострадавших нет.	17.25				
		Всего по В/Островскому району: Фугасных бомб — 8. Пострадавших: Ранено — 19 чел. Убито — 2 чел.					
6.	СВЕРДЛОВСКИЙ РАЙОН						
	Завод №208	2 фугасные бомбы — в залив	13.57				
	Мусорная свалка у Смоленского кладбища	1 фугасная бомба	17.28				
7.	ПРИМОРСКИЙ РАЙОН						
	Липовая аллея	1 фугасная бомба. Разрушена половина деревянного дома. Пострадавших: ранено — 3 чел.	17.10	2 звена МСК Взвод АВК и отдел. дегаз. команды.	17.20		Пострадавшим оказана помощь. Производятся работы по расчистке завала.
	Серафимовское кладбище	4 фугасные бомбы. Разрушений и пострадавших нет.	17.10				
	Строгановская ул. Карповка 16	Осколками от зенитных снарядов — ранено — 4 человека.					Пострадавшим оказана помощь.
		Всего по Приморскому району: Фугасных бомб — 5. Пострадавших: ранено — 7 чел.					
8.	КИРОВСКИЙ РАЙОН						
	4 клм. Балт. жел. дор.	1 фугасная бомба. Разрушений и пострадавших нет.	13.40				
	Завод им. Жданова	2 фугасные бомбы — одна из них неразорвавшаяся. Разрушений и пострадавших нет.	15.52	Объектовая команда			Произведено оцепление очага.
	Ул. Стачек 85	1 фугасная бомба. Разрушен дом №17. Пострадавших нет.					
		Всего по Кировскому району: Фугасных бомб — 4.					

		ВСЕГО ПО ГОРОДУ В РЕЗУЛЬТАТЕ ВОЗДУШНОГО НАПАДЕНИЯ: Сброшено фугасных бомб — 41. Пострадавших: раненых — 68 человек Убитых — 6 чел. ВСЕГО ПО ГОРОДУ ЗА 26 НОЯБРЯ 1941 года В РЕЗУЛЬТАТЕ АРТИЛЛЕРИЙСКОГО ОБСТРЕЛА И ВОЗДУШНОГО НАПАДЕНИЯ: Артиллерийских снарядов — 235. Фугасных бомб — 41. Пострадавших: раненых — 175 человек Убитых — 48 чел. Извлечено из очагов прошлых дней — убитых — 3 чел. 27 НОЯБРЯ 1941 года с 0 часов до 5.03 АРТИЛЛЕРИЙСКОМУ ОБСТРЕЛУ ПОДВЕРГАЛСЯ ТОРГОВЫЙ ПОРТ — 17 снарядов. С 5.03 до до 9.00 АРТОБСТРЕЛА НЕ БЫЛО.			

Оперативная сводка закончена составлением к 10.00 27.XI.41 г.

НАЧАЛЬНИК ШТАБА МПВО гор. ЛЕНИНГРАДА МАЙОР /ТРЕГУБОВ/

ВОЕНКОМ ШТАБА МПВО гор. ЛЕНИНГРАДА /ЧЕПУРИН/

НАЧАЛЬНИК 1-ГО ОТДЕЛА КАПИТАН /МИХАЙЛОВ/

Отпечатано 6 экз. Разослано по списку. 27.XI.41 г. / ок

1-ый отдел

28 ноября 1941 г.

исх. №1011 / сс

РАССЕКРЕЧЕНО

СОВ. СЕКРЕТНО

Экз. №6

ЧЛЕНУ ВОЕННОГО СОВЕТА СЕКРЕТАРЮ ЦК ВКП(б) тов. ЖДАНОВУ.

ЧЛЕНУ ВОЕННОГО СОВЕТА ЛФ СЕКРЕТАРЮ ЛЕНИНГРАДСКОГО ГОРКОМА ВКП /б/ тов. КУЗНЕЦОВУ.

ПРЕДСЕДАТЕЛЮ ИСПОЛКОМА ЛЕНГОРСОВЕТА ДЕПУТАТОВ ТРУДЯЩИХСЯ т. ПОПКОВУ.

НАЧАЛЬНИКУ УПРАВЛЕНИЯ НКВД ЛО — КОМИССАРУ ГОСБЕЗОПАСНОСТИ 3-го РАНГА тов. КУБАТКИНУ.

НАЧАЛЬНИКУ ПВО ЛФ Генерал-майору КРЮКОВУ.

Представляю оперативную сводку № 93 о результатах артиллерийского обстрела и воздушного налета противника на город Ленинград к 10.00 28 ноября 1941 г.

ПРИЛОЖЕНИЕ: Упомянутое на « 14 « листах.

НАЧАЛЬНИК МЕСТНОЙ ПВО ЛЕНИНГРАДА — ПОЛКОВНИК /ЛАГУТКИН/

Отпечат. 6 экз. разослано по списку Экз. №6 — в дело. 28.11.41 г. / ас.

ОПЕРАТИВНАЯ СВОДКА № 93
ШТАБА МЕСТНОЙ ПРОТИВОВОЗДУШНОЙ ОБОРОНЫ ГОРОДА ЛЕНИНГРАДА
О РЕЗУЛЬТАТАХ АРТИЛЛЕРИЙСКОГО ОБСТРЕЛА И ВОЗДУШНОГО НАПАДЕНИЯ НА ГОРОД. К 10.00 28 НОЯБРЯ 1941 Г.

№ № п/п	Места и очаги поражения	Характер и размеры поражения и разрушения	Время обнаружения	Наименование сил и средств, введенных для ликвидации поражения	Время		Что сделано по ликвидации поражений
					ввода подразделений	окончания работ	
1	2	3	4	5	6	7	8

	Уточненное количество пострадавших за 25 и 26.11.1941 года.	Уточненное количество пострадавших: 25.11.1941 года — раненых — 76 чел. Убитых — 29 чел. 26.11.1041 года — раненых — 180 чел. Убитых — 48 чел. 27 ноября 1941 года город Ленинград подвергался артиллерийскому обстрелу и воздушному нападению противника. Артиллерийскому обстрелу подвергались: Кировский, Куйбышевский, Октябрьский, Фрунзенский, Московский и Ленинский районы и воздушному нападению — Дзержинский, Приморский, Володарский, Кировский, Красногвардейский, Петроградский и Выборгский районы.					
		За 27 ноября 1941 года по городу подано 3 сигнала «Воздушная Тревога» общей продолжительностью 5 часов 28 минут. При артобстреле останавливалось движение транспорта и населения в районах: Октябрьском — 47 минут Куйбышевском — 26 –||– Московском — 1 час 08 мин.					
	Результат артиллерийского обстрела	В результате артиллерийского обстрела в городе образовались очаги поражения:					
1.	ФРУНЗЕНСКИЙ РАЙОН						
	Угол Чернышева пер. и улицы 3 Июля.	2 артснаряда — у трамвайной остановки и корпуса №1 Апраксина двора. Разрушений нет. Пострадавших: ранено — 12 чел. Убито — 2 чел.	9.25	Объектовая команда и звено МСК 28 участка.	9.30	10.35	Пострадавшим оказана помощь.
	Апраксин двор — корпус 16–40	1 артснаряд — пробита крыша корпуса №16, стена корпуса №40 Пострадавших нет.	11.45				
	Международный пр. 18	1 артснаряд — на улице. Пострадавших: ранен — 1 чел.	11.55	Скорая помощь.	12.00	12.10	Пострадавшему оказана помощь.
	Улица 3 Июля 32	1 артснаряд — в дворовый флигель 3 этаж. Пострадавших нет.	12.10				
	Дзержинская 46	1 артснаряд — в дворовом флигеле. Повреждена квартира. Пострадавших нет.	11.45				
		Всего по Фрунзенскому району: Артиллерийских снарядов — 6. Пострадавших: ранено — 13 чел. Убито — 2 чел.					
2.	ЛЕНИНСКИЙ РАЙОН						
	Просп. Огородникова 3	1 артснаряд. Разорвался в квартире 2 этажа. Пострадавших: ранено — 4 чел. Убит — 1 чел.	11.50	2 звена МСК 1 взвод АВК.	12.00	12.30	Пострадавшим оказана помощь.
	Фонтанка 132 — Больница им. 25 Октября	2 артснаряда. Один в приемном покое — не разорвался, другой на территории больницы. Разрушений и пострадавших нет.	11.50	Районный подрывной взвод.	12.00	13.10	Неразорвавшийся снаряд извлечен и вывезен.

	Проспект Красных Командиров 7	1 артснаряд — шрапнельный — по улице против дома № 7. Оборван трамвайный провод. Пострадавших: ранено — 2 чел. Убит — 1 чел.	12.00	Группа самозащиты дома, звено дружины Кр. Креста и бригада Трамв. Троллейбусного Управления.	12.10	12.20	Трамвайный провод восстановлен.
	Проспект Огородникова 18	1 артснаряд — разорвался в ранее разрушенном доме. Пострадавших: ранен — 1 чел.	12.05	Группа самозащиты дома.	12.05	12.15	Пострадавшему оказана помощь.
	Проспект Огородникова 2	1 артснаряд — на углу Лермонтовского и проспекта Огородникова. Разрушен трамвайный путь. Пострадавших нет.	12.05	Бригада Трамв. Троллейбусного Управления.	12.30		Трамвайный путь восстановлен.
	Улица Москвина 7	1 артснаряд — в нежилой квартире. Пострадавших нет.	12.05				
	Троицкий рынок у собора	1 артснаряд — у ворот рынка. Разрушений нет. Пострадавших: ранено — 2 чел.	12.00	Группа самозащиты дома.	12.10	12.20	Помощь пострадавшим оказана.
	10-я Красноармейская 24/26	1 артснаряд — в разрушенном нежилом доме. Разрушений и пострадавших нет.	11.50				
		Всего по Ленинскому району: Артиллерийских снарядов — 9. Пострадавших: ранено — 9 чел. Убито — 2 чел.					
3.	МОСКОВСКИЙ РАЙОН						
	Завод № 47, Корпусное шоссе 1-а	5 артснарядов. Разрушений и пострадавших нет.	10.50				
	Заставская ул. 4 и 12	2 артснаряда. На улице напротив дома № 4. Разрушений и пострадавших нет. 2 артснаряда. Во дворе дома № 4 — завод «Краситель», повреждено 2 железных бака. 1 артснаряд на улице против дома № 12. Разрушений и пострадавших нет.	10.55 16.15 10.55	Объектовые команды.	18.30		Продолжаются восстановительные работы.
	Цветочная ул. 8–10, 12	1 артснаряд. Во дворе дома № 8/10 у гаража 33 участка МПВО. В 5 автомашинах ГАЗ разбиты стекла, в одной АДУ пробита железная обшивка, в санитарной машине сорван верх кабины. Пострадавших нет. 4 артснаряда. Две пробоины в жилом доме по Цветочной улице 12 (в том числе 1 артснаряд не разорвался.) Пострадавших: ранен — 1 чел. Убито — 2 чел.	10.50 18.12	Ремонтное отделение. 1 звено МСК 33 участка.	10.55 18.17	18.30	Пострадавшим оказана помощь.
	Завод им. Егорова — Международный пр. 99	1 артснаряд — на территории. Разрушений и пострадавших нет. 4 артснаряда — на территории. Повреждена кладовая. Пострадавших: Убит — 1 чел.	10.55 15.47	Объектовая команда.	15.50		Продолжаются восстановительные работы.

	Завод ПВО — Заставская 1-а	3 артснаряда — на территории. Разрушений и пострадавших нет. 2 артснаряда — в производственное здание, вышел из строя инструментальный цех, в котельной поврежден водопровод. Пострадавших: ранен — 1 чел.	11.10 18.15	Объектовая команда.	18.20		Пострадавшему оказана помощь. Продолжаются восстановительные работы.
	Волковская 17	1 артснаряд — в жилой дом. Пробита крыша, перекрытие и разрушена стена деревянного дома. 1 артснаряд — в дом. Повреждена стена. Пострадавших: ранено — 4 чел.	11.10 18.15	Объектовая команда 1 звено МСК 11 участка	11.15 18.20	11.25 18.30	Пострадавшим оказана помощь. –II–
	На территории района: Международный пр. 87, 89 — 91, 83 — б, Площадь у б.Московских ворот д. №100 и 98 Угол Международного пр. и Черниговской ул. №112	1 артснаряд — в жилой дом №87, пробита стена. Пострадавших нет. 2 артснаряда — на площади против домов №89–91. Порваны трамвайные провода. Пострадавших нет. 1 артснаряд — на площадь против дома №83-б. Разрушений и пострадавших нет. 1 артснаряд — на площади. Разрушений нет. Пострадавших: ранено — 3 чел. 1 артснаряд — против дома 100 на улицу. Разрушений и пострадавших нет. 1 артснаряд — во дворе дома №98 Разрушений и пострадавших нет. 1 артснаряд — в садик на углу Международного пр. и Черниговской ул. Разрушений и пострадавших нет. 2 артснаряда — в стену жилого дома №113. Пробоина в стене. Пострадавших нет.	14.42 14.50 14.50 15.50 16.10 16.10 16.10 16.10	Бригада ИВС. Рем.бригада Трамвайно-Троллейбусн. Управления Дружина РОКК 12 уч-ка. Бригада ИВС.	15.30 15.00 15.50 16.30	16.10	Продолжаются восстановительные работы. –II– Пострадавшим оказана помощь. Продолжаются восстановительные работы.
	Угол Волковской и Лиговской улиц	2 артснаряда — на улице. Разрушений и пострадавших нет.	14.42				
	Черниговский холодильник. — Черниговская 9	1 артснаряд — на территории. На 2-м жел.дор.пути погнуты рельсы. Пострадавших нет.	14.45	Объектовая команда.	14.50		Продолжаются восстановительные работы.
	Ломаная ул. 2	2 артснаряда — на улице. Разрушений нет. Пострадавших: Ранен —1 человек Убита — 1 лошадь.	14.45 14.45	1 звено МСК 12 уч-ка.	14.50	15.00	Пострадавшему оказана помощь.
	Ветеринарный институт Черниговская ул. 5	5 артснарядов. Незначительно поврежден угол дома. Пострадавших нет.	14.55	Объектовая команда.	15.30		Продолжаются восстановительные работы.
	Фабрика «Скороход» — Заставская 15	11 артснарядов — 8 пробоин в стенах фабричных зданиях. Пострадавших: Ранено— 23 человека Убито — 2 человека.	15.47 До 15.50	Объектовая команда.	15.50	16.20	Пострадавшим оказана помощь.

	Пищекомбинат — Волковская ул. 5	3 артснаряда — в торговом корпусе. Поломаны двери, в овощной кладовой пробита крыша и перекрытие. Пострадавших: Ранено — 4 человека.	15.50	Объектовая команда.	15.55	16.10	Пострадавшим оказана помощь.
	Черниговская 7	1 артснаряд — в жилой дом. Пробита крыша и перекрытие. Пострадавших нет.	15.50	Бригада ИВС.	16.30		Продолжаются восстановительные работы.
	Московское шоссе 74 Строительство Дома Советов.	8 артснарядов — на территории. Разрушений и пострадавших нет.	16.17 До 16.22				
	Завод № 387 Волковская ул. 9	1 артснаряд — пробоина в стене здания. Пострадавших нет.	16.10				
	Макаронная фабрика — Международный просп. 128–130	1 артснаряд — в здание столовой. Повреждено здание. Пострадавших: ранено — 13 чел. Убито — 10 чел. 2 артснаряда — в машинный цех. Повреждена лаборатория.	18.10	2 звена МСК 12 уч-ка Объектовая команда. Дружина РОКК.	18.15	18.30	Пострадавшим оказана помощь.
		Всего по Московскому району: Артиллерийских снарядов — 72. Пострадавших: ранено — 50 чел. Убито — 15 чел.					
4.	КИРОВСКИЙ РАЙОН						
	Завод № 223 им. Шмидта — Новопроложенная ул. 17 Ул. Стачек д. № 85	9 артснарядов. Разрушений нет. Пострадавших: ранено — 7 чел.	9.18 И 10.20	1 звено МСК 31 уч-ка.	10.30	10.40	Пострадавшим оказана помощь.
	Ленторгпорт	155 артснарядов — на территории порта, угольной гавани. Поражений и пострадавших нет.	0.03 До 16.51				
		Всего по Кировскому району: Артиллерийских снарядов — 164. Пострадавших: ранено — 7 чел.					
5.	КУЙБЫШЕВСКИЙ РАЙОН						
	Мучной пер. д. №2, 4, 7, 9	3 артснаряда — разрушений нет. Пострадавших: ранено — 4 чел. Убит — 1 чел.	9.10	МС звено фабрики им. Самойловой.	9.15	9.55	Пострадавшим оказана помощь.
	Пр. 25 Октября № 35	5 артснарядов. Разрушено и повреждено: Крыша и чердачное перекрытие Гостиного двора помещения 100–103. Порваны троллейбусные провода против Гостиного двора. Разбит трамвайный вагон на проспекте 25 Октября. Пострадавших: ранено — 36 чел. Убито — 3 чел.	9.12 До 11.15	МСК спецучастка Гостиного двора. 2 звена МСК 27 уч-ка. Звено дружины РОКК Звено МСК 5 участка АВК спецучастка. Бригада Ленэнерго.	9.15	13.20	Пострадавшим оказана помощь. Троллейбусные провода восстановлены.
	Ул. 3 Июля д. № 17, 22, 26	2 артснаряда. Разбит трамвайный вагон и поврежден трамвайный путь. Пострадавших: ранено — 34 чел. Убито — 2 чел.	9.12 и 11.56	2 звена МСК 27 уч-ка 2 –II– РОКК Бригада Лентрамвая.	12.10	14.50	Пострадавшим оказана помощь. Трамвайный путь восстановлен.

	Канал Грибоедова № 30	4 артснаряда. Разрушено и повреждено: Трансформаторная подстанция на территории ГОРФО. Крыша и чердачное помещение здания ГОРФО. Сарай во дворе ГОРФО. Пострадавших: ранено — 5 чел. Убит — 1 чел.	9.15 до 12.02	МСК и АВК объекта ГОРФО.	10.00		Пострадавшим оказана помощь. Восстановительные работы продолжаются.
	Ул. Дзержинского д. 30 и 34	4 артснаряда. Разрушено и повреждено: Крыша дома № 34 по ул. Дзержинского. Одна квартира дома № 34. Пострадавших: ранено — 13 чел. Убито — 18 чел.	9.45 — 12.30	Отделение МСК 27 уч. Группы самозащиты домохозяйств. Скорая помощь.	9.50	10.30	Пострадавшим оказана помощь.
	Пл. Островского	2 артснаряда. Разрушена сторожевая будка. Пострадавших: ранен — 1 чел. Убито — 2 чел.	11.48	Звено МСК 27 уч-ка Дружина РОКК.	11.55	12.20	Пострадавшим оказана помощь.
		Всего по Куйбышевскому району: Артснарядов — 20. Пострадавших: ранено — 93 чел. Убито — 27 чел.					
6.	ОКТЯБРЬСКИЙ РАЙОН						
	Ул. 3 Июля д.д. № 37, 38, 40, 41, 42, 48, 50, 50-а и 55, Малков пер., Сенная пл., Кан. Грибоедова д. 67, Б.Подъяческая 26/58, ул. П.Алексеева 5, Фонтанка 103, 115, 117 и пр. Майорова д. 47	25 артснарядов. Незначительные повреждения дымовых труб, карнизов и крыш. Пострадавших: ранено — 53 чел. Убито — 22 чел.	9.10 — 12.15	2 отделения МСК 2 уч. 1 отделение дружины РОКК, группы самозащиты домохозяйств.	9.15	12.30	Пострадавшим оказана помощь.
	Сенная пл. д. 5, Ул. 3 Июля 51/1, Международный пр. 2, Пр. Майорова д. 46 и Демидов пер. 18	9 артснарядов. Разрушено и повреждено: Пробита стена 2-го эт. д. № 2 по Международному пр. Разрушена лаборатория Института ЛТИ. Пострадавших: ранено — 11 чел. Убито — 2 чел.	9.10 — 12.07	Звено МСК 2 уч-ка, –II–дружины РОКК, Группы самозащиты домохозяйств.	9.42	12.16	Пострадавшим оказана помощь.
	Ул. П. Алексеева 10, 14/5 Фонтанка 87, 113, 119 Горсткина ул. 2, 3 Международный пр. 10/12 И ул. Дзержинского 47	10 артснарядов. Разрушено и повреждено: Крыша и чердачное помещение д. 10 по ул. П. Алексеева. Повреждена кладовая складов по Международному пр. 10/12 Пострадавших: ранен — 1 чел.	10.15 — 13.42	Звено МСК 2 уч-ка, Группы самозащиты домохозяйств.	12.00	12.10	Пострадавшему оказана помощь.
		Всего по Октябрьскому району: Артснарядов — 44. Пострадавших: ранено — 65 чел. Убито — 24 чел.					
		ВСЕГО ПО ГОРОДУ ЛЕНИНГРАДУ ЗА 27.11.41 г. В РЕЗУЛЬТАТЕ АРТИЛЛЕРИЙСКОГО ОБСТРЕЛА: Артиллерийских снарядов — 315. Пострадавших: ранено — 237 чел. Убито — 70 чел.					

	РЕЗУЛЬТАТЫ ВОЗДУШНОГО НАПАДЕНИЯ	27 ноября 1941 года взорвались фугасные бомбы замедленного действия: На Конюшенной пл. — Сброшена 26.11. в 13.21 Взорвалась 27.11 в 12.12 На Конюшенной пл. — Сброшена 26.11. в 13.21 Взорвалась 27.11 в 15.35 На ул. Железнякова д. 15-а — Сброшена 26.11. в 13.25 Взорвалась 27.11 в 13.45 На Подгорной ул. — Сброшена 27.11. в 15.46 Взорвалась 27.11 в 18.40 На Подгорной ул. — Сброшена 27.11. в 15.46 Взорвалась 28.11 в 0.02 Разрушения образовавшиеся в результате взрыва показаны в соответствующих районах. В результате воздушного нападения образовались очаги поражения:					
1.	ВОЛОДАРСКИЙ РАЙОН						
	Хрустальная ул. 19	4 фугасные бомбы. Разрушен забор гаража автобазы. Пострадавших: ранено — 3 чел.	13.30	2 звена МСК объектов.	13.35	13.50	Пострадавшим оказана помощь.
	В районе фабр. «Промстул» и больн. им. Бехтерева	1 фугасная бомба — на пустыре. Выбиты стекла в здании фабрики и больницы. Пострадавших нет.	13.40	—	—	—	—
		В районе сброшены листовки.	14.00 16.10				Листовки собраны и сданы по назначению.
		Всего по Володарскому району: Фугасных бомб — 5. Пострадавших: ранено — 3 чел.					
2.	ПРИМОРСКИЙ РАЙОН						
	Строгановская наб. 1 Рембаза №2	1 фугасная бомба — на территории. Повреждена часть забора и внутреннего водопровода. Пострадавших нет.	12.30	2 водопроводчика.	12.50	14.00	Водопровод исправлен.
3.	КИРОВСКИЙ РАЙОН						
	Перегон Нов. Порт Нарвская Корпусная	1 фугасная бомба. Разрушены 1 и 2 главные пути 50 п.м. Пострадавших нет.	15.10	Летучка пути №3 Октябрьской дороги.	17.00		Восстановительные работы продолжаются.
4.	ДЗЕРЖИНСКИЙ РАЙОН						
	Наб. 9-го Января 16 в реку Нева	2 фугасные бомбы. Разрушений и пострадавших нет.	14.25				
	Кавдивизион ЛГМ Конюшенная пл. 1	Сброшенные 26.11.41 г. 2 фугасные бомбы замедленного действия взорвались. Из них: одна — в дворовом флигеле: разрушены перекрытия, грозит обрушением стена. Вторая в манеже: обвал внутри здания, крыша угрожает обвалом. Разрушен домовой водопровод. Пострадавших нет.	12.12 15.35	4-й полк НКВД. –II–			Работы по разборке завала и крепежу продолжаются. Водопровод перекрыт.
5.	КРАСНОГВАРДЕЙСКИЙ РАЙОН						
	Ильинский переезд	5 фугасных бомб. Повреждено железнодорожное полотно, порвана недействующая высоковольтная линия. — неразорвавшиеся. Одна в тире, другая во флигеле в подвале.	13.40	Дозор разведки 21 уч.			

	Совхоз «Пискаревка» Пр. Ленина	3 фугасные бомбы. Разрушены 2 деревянных жилых дома и конюшня. Пострадавших: ранено — 3 чел. Убито — 3 чел. Убито лошадей — 24.	15.25	Звено МСК, отделение АВК 22 уч-ка, отделение ВК 22 участка.	15.50	17.25	Пострадавшим оказана помощь. Спасательные работы закончены.
	Узловая жел.дор.больница — пр. Мечникова	2 фугасные бомбы. Разрушений и пострадавших нет.	16.15				
	Ул. Куракина 1/3 — поля б-цы Мечникова	4 фугасные бомбы. Разрушений и пострадавших нет.	16.15				
	Кондратьевский пр. У домов 83–85	4 фугасные бомбы. Разрушений и пострадавших нет.	16.15				
	Малиновская дорога в поле	4 фугасные бомбы. Разрушений и пострадавших нет.	16.17				
	Кондратьевский пр. у д.д. 60 — 62 на пустыре	3 фугасные бомбы, из них одна не разорвалась. Разрушений и пострадавших нет.	17.15	Посты милиции. Дозор разведки 21 уч-ка.	17.25		Произведено оцепление неразорвавшейся бомбы.
		Всего по Красногвардейскому району: Фугасных бомб — 25. Пострадавших: ранено — 3 чел. Убито — 3 чел. Убито лошадей — 24.					
6.	ПЕТРОГРАДСКИЙ РАЙОН						
	Ул. Л.Толстого 2	2 фугасные бомбы. Разрушены 3 и 4 этажи 5-ти этажного дома. Обрыв проводов контактной сети. Пострадавших: ранено — 38 чел.	14.30	Группы самозащиты, Взвод АВК, взвод МСК, Отделение дружины РОКК 17 участка, бригада Лентрамвая.	14.35		Пострадавшим оказана помощь. Спасательные работы и расчистка завала продолжаются. Контактная сеть трамвая восстановлена.
	Пр. К.Либкнехта 77	Фугасная бомба на проезжей части трамвайного пути. Разрушен водопровод, трамвайный путь, контактная сеть. Пострадавших нет.	14.30	Взвод АВК 17 уч-ка, бригада Лентрамвая, Бригада Водоканала.	14.45		Водопровод перекрыт. Восстановительные работы продолжаются.
	Пр. К.Либкнехта д. 79, 106	2 неразорвавшиеся фугасные бомбы, одна из них на проезжей части трам. пути, вторая у тротуара. Бомбы разорвались в 17.30. Разрушен трамвайный путь. Пострадавших нет.	14.30	Посты милиции, отделение АВК 17 уч-ка. Бригада Лентрамвая.	14.35		Произведено оцепление места падения неразорвавшихся бомб. Население из помещений угрозы эвакуировано. Восстановительные работы трамвайного пути продолжаются.
		Всего по Петроградскому району: Фугасных бомб — 5. Пострадавших: ранено — 38 чел.					
7.	ВЫБОРГСКИЙ РАЙОН						
	Головинская 28	Фугасная бомба на улицу. Разрушена стена завода Художественных красок и стена завода № 363. Поврежден водопровод. Пострадавших: ранено — 8 чел. Убит — 1 чел.	12.20	Формирования объектов, бригада Ленводопровода.	12.25		Пострадавшим оказана помощь. Вода перекрыта, разборка завала и восстановление водопровода продолжаются.
	Госпиталь. Сердобольская 50/52	Фугасная бомба во дворе у стены дома. Выбиты стекла. Пострадавших: ранено — 6 чел.	12.20	Отделение АВК 19 уч. Силы госпиталя.	12.25		Пострадавшим оказана помощь. Произведена заделка окон.

	Языков пер. 21	Фугасная бомба. Дом разрушен внутри, стены дали трещины. Пострадавших нет.	12.20	Взвод АВК 19 уч-ка, –II–АВК 20 уч-ка.	12.25		Работы по расчистке завала продолжаются.
	Пр. К.Маркса уг. Флюгова	Фугасная бомба на пустыре. Разрушений и пострадавших нет.	15.00				
	Перегон Кушелевка — Ланская у Земледельческого моста	2 фугасные бомбы не разорвались. Пострадавших нет.	15.20	Подрывники РПВ дор. мастер. 6-го отд. жел. дор. охраны.	16.50		Произведена разведка, оцепление участка. Движение поездов по перегону закрыто.
	Ст. Кушелевка	2 фугасные бомбы. Разрушены 3 главных пути и обходной путь 150 п.м., стрелки 5 и 3. Пострадавших нет.	16.56	Объектовые формирования.	17.30	20.20	Обходный путь и стрелки восстановлены. Движение поездов открыто. Восстановительные работы продолжаются.
	Поклоногорская, Орлово Денисовская и Подгорная	4 фугасные бомбы, из них 2 неразорвались. Неразорвавшиеся бомбы разорвались в 18.40, 00.02. Разрушений и пострадавших нет.	15.46	Звено МСК 19 уч-ка.			Пострадавших не обнаружено.
	Совхоз «Лесное» Пр. Бенуа д. 1	3 фугасные бомбы в поле. Разрушений и пострадавших нет.	16.42				
	М.Спасская угол Новосильцевской	Фугасная бомба. Разрушение мостовой тротуара, перебит электрокабель. Перерыв электропитания с 16.57 до 18.00 7-го Хлебозавода и др. абонентов. Пострадавших: убито — 2 чел.	16.57	Звено МСК, отделение АВК 19 участка. Бригада Ленэнерго.	17.23		Путем переключения дано питание от резервного источника. Восстановительные работы продолжаются.
		Всего по Выборгскому району: Фугасных бомб — 16. Пострадавших: Ранено — 14 чел. Убито — 3 чел.					
8.	ВАСИЛЕОСТРОВСКИЙ РАЙОН						
	Пр. Железнякова 15-а	Фугасная бомба замедленного действия сброшенная 26.11.41 г. взорвалась 27.11. в 13.45. Разрушен 2-х этажный деревянный дом и стена 4-х этажного кирпичного жилого дома, разрушены все квартиры. Пострадавших: ранено — 5 чел. Убит — 1 чел.		Взвод МСК, взвод ДК, –II–АВК 30 уч-ка. Скорая помощь.	13.45	20.35	Пострадавшим оказана помощь. Спасательные работы закончены.
		ВСЕГО ПО ГОРОДУ ЛЕНИНГРАДУ В РЕЗУЛЬТАТЕ ВОЗДУШНОГО НАПАДЕНИЯ: За 27 НОЯБРЯ 1941 года Фугасных бомб — 55. Пострадавших: ранено — 63 человека Убито — 7 чел. Убито лошадей — 24. ВСЕГО ПО ГОРОДУ ЛЕНИНГРАДУ ЗА 27 НОЯБРЯ 1941 года В РЕЗУЛЬТАТЕ АРТИЛЛЕРИЙСКОГО ОБСТРЕЛА И ВОЗДУШНОГО НАЛЕТА: Артиллерийских снарядов — 315. Фугасных бомб — 55. Пострадавших: ранено — 300 человек Убито — 77 чел. Убито лошадей — 24.					

28 НОЯБРЯ 1941 года с 0.07 до 2.23 АРТИЛЛЕРИЙСКОМУ ОБСТРЕЛУ ПОДВЕРГАЛСЯ ЛЕНТОРГПОРТ. ВСЕГО ВЫПУЩЕНО 26 АРТСНАРЯДОВ.

С 2.23 до 9.00 АРТОБСТРЕЛА ГОРОДА НЕ БЫЛО.

Оперативная сводка закончена составлением к 9.00 28.11.41 г.
НАЧАЛЬНИК ШТАБА МПВО гор. ЛЕНИНГРАДА МАЙОР /ТРЕГУБОВ/
ВОЕНКОМ ШТАБА МПВО гор. ЛЕНИНГРАДА /ЧЕПУРИН/
НАЧАЛЬНИК 1-ГО ОТДЕЛА КАПИТАН /МИХАЙЛОВ/
Отпечатано 6 экз. Разослано по списку. 28.11.41 г. /ас



▲ Проспект 25 Октября, 68. 28 ноября 1941 года, 14.55. 1 фугасная бомба. Частично разрушена фасадная сторона дома. Разрушена водопроводная магистраль, электрокабель, трамвайные и троллейбусные провода. Пострадавших: ранено — 8 человек, убито — 3 человека.

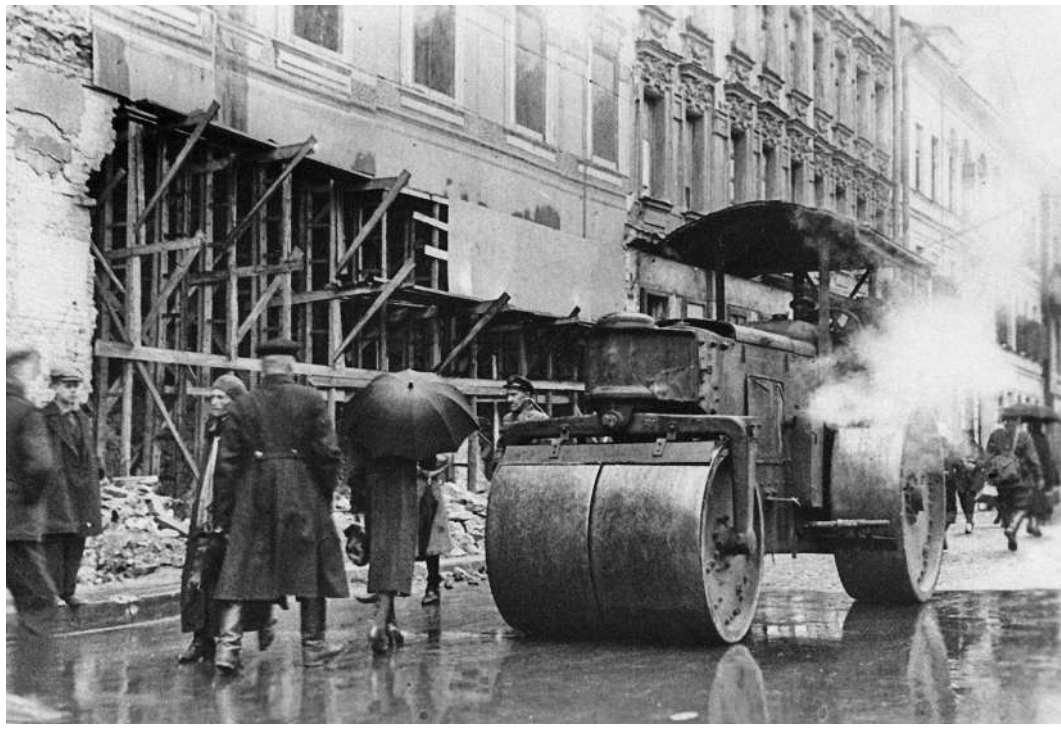

▲ Ремонт разбитого асфальтового покрытия на проспекте 25 Октября у дома № 68. Обвалившаяся часть дома уже частично закрыта фанерными щитами.

1-ый отдел
28 ноября 1941 г.
исх. №1015 / сс

РАССЕКРЕЧЕНО
СОВ. СЕКРЕТНО
Экз. №6

ЧЛЕНУ ВОЕННОГО СОВЕТА СЕКРЕТАРЮ ЦК ВКП(б) тов. ЖДАНОВУ.
ЧЛЕНУ ВОЕННОГО СОВЕТА ЛФ СЕКРЕТАРЮ ЛЕНИНГРАДСКОГО ГОРКОМА ВКП /б/ тов. КУЗНЕЦОВУ.
ПРЕДСЕДАТЕЛЮ ИСПОЛКОМА ЛЕНГОРСОВЕТА ДЕПУТАТОВ ТРУДЯЩИХСЯ т. ПОПКОВУ.
НАЧАЛЬНИКУ УПРАВЛЕНИЯ НКВД ЛО — КОМИССАРУ ГОСБЕЗОПАСНОСТИ 3-го РАНГА тов. КУБАТКИНУ.
НАЧАЛЬНИКУ ПВО ЛФ Генерал-майору КРЮКОВУ.
Представляю оперативную сводку № 94 о результатах артиллерийского обстрела и воздушного налета противника на город Ленинград к 10.00 29 ноября 1941 г.
ПРИЛОЖЕНИЕ: Упомянутое на « « листах.
НАЧАЛЬНИК МЕСТНОЙ ПВО ЛЕНИНГРАДА — ПОЛКОВНИК /ЛАГУТКИН/
Отпечат. 6 экз. разослано по списку Экз. №6 — в дело. 29.XI.41 г. / ок.

ОПЕРАТИВНАЯ СВОДКА № 94
ШТАБА МЕСТНОЙ ПРОТИВОВОЗДУШНОЙ ОБОРОНЫ ГОРОДА ЛЕНИНГРАДА
О РЕЗУЛЬТАТАХ АРТИЛЛЕРИЙСКОГО ОБСТРЕЛА И ВОЗДУШНОГО НАПАДЕНИЯ НА ГОРОД. К 10.00 29 НОЯБРЯ 1941 Г.

№ № п/п	Места и очаги поражения	Характер и размеры поражения и разрушения	Время обнаружения	Наименование сил и средств, введенных для ликвидации поражения	Время		Что сделано по ликвидации поражений
					ввода подразделений	окончания работ	
1	2	3	4	5	6	7	8
	Уточненное количество пострадавших за 27 ноября 1941 года	Уточнением данных о количестве пострадавших за 27.XI.41 года установлено: 1. Извлечено из под завалов, образовавшихся в предыдущие дни: Раненых — 21 чел. Убитых — 24 чел. 2. Пострадавших от артобстрела Раненых — 237 чел. Убитых — 70 чел. 3. Пострадавших от воздушного налета Раненых — 58 чел. Убитых — 6 чел. 4. Всего пострадавших за 27.XI.41 г. Раненых — 316 чел. Убитых — 100 чел.					
	НЕРАЗОРВАВШИЕСЯ БОМБЫ	В дополнение к данным о времени взрыва неразорвавшихся авиабомб, приведенным в оперативной сводке № 93 приводятся дополнительные данные: Пр. К.Либкнехта 79 — Сброшена 27.XI. в 14.30 Взорвалась 27.XI. в 17.30 Пр. К.Либкнехта 79 — Сброшена 27.XI. в 14.30 Взорвалась 27.XI. в 17.30					

		28 ноября 1941 года город Ленинград подвергался артиллерийскому обстрелу и воздушному нападению противника. Артиллерийскому обстрелу подвергалось 7 районов и воздушному нападению 9 районов.					
		За 28 ноября был подан 1 сигнал «Воздушная Тревога» общей продолжительностью 5 часов 02 минуты. При артобстреле останавливалось движение транспорта и населения: В Кировском районе на 3 часа 33 минуты, В Ленинском районе на 12 минут.					
	Результат артиллерийского обстрела	В результате артиллерийского обстрела в городе образовались очаги поражения:					
1.	КРАСНОГВАРДЕЙСКИЙ РАЙОН						
	Завод № 380 — Чугунная 2	3 артиллерийских снаряда. Разрушений нет. Ранено 3 чел.	12.30	Объектовые команды.			Пострадавшим оказана помощь.
2.	ВЫБОРГСКИЙ РАЙОН						
	На территории района	5 артснарядов — из них: Наб. Фокина 13/15 — 2 Батальонный пер. — 2 У Гренадерского моста — 1 Повреждены перила моста. Пострадавших нет.	11.40 11.46 11.52				
	Пр. К.Маркса 42	1 артснаряд — в сад. Разрушений нет. Пострадавших: ранено — 6 чел. Убит — 1 чел.	11.55	Группа самозащиты и скорая помощь.	12.00	12.20	Пострадавшим оказана помощь.
	Лесной пр. угол Бабурина 33/10	1 артснаряд. Повреждена крыша и чердачное перекрытие. Пострадавших: ранено — 2 чел.	11.59	Группа самозащиты.	12.10	12.30	Пострадавшим оказана помощь.
	Ул. Братства 6	1 артснаряд. Повреждено здание ремесленного училища. Пострадавших нет.	12.03	Группа самозащиты.			
	Пр. К. Маркса 39	1 артснаряд. Разрушен купол быв. церкви. Пострадавших нет.	12.08				
		Всего по Выборгскому району: Артиллерийских снарядов — 9. Пострадавших: ранено — 8 чел. Убит — 1 чел.					
3.	ВОЛОДАРСКИЙ РАЙОН						
	Правый бер. Невы — у Фабр. Кухни и Совхоза «Кр. Октябрь»	5 артснарядов — из них 2 в Неву. На Фабр. Кухне выбиты стекла и разрушен дровяной сарай. Пострадавших: ранено — 3 чел.	12.25 До 12.30	Объектовые команды	12.30	12.45	Пострадавшим оказана помощь.

	5 ГЭС	4 артснаряда. Пробита стена помещения масляного хозяйства, поврежден водопровод и помещение воздушной подстанции — 110 кв. метров. Разрушены забор и ворота насосной станции 1-го подъема. Пострадавших: ранено — 4 чел.	12.30	Объектовые команды	12.30	13.15	Пострадавшим оказана помощь. Водопровод перекрыт. Воздушная подстанция переключена на другую линию. Восстановительные работы продолжаются. Станция работает нормально.
	Пр. Обуховской Обороны дом 52 и 109 и прилегающая территория	11 артснарядов. В здании школы выбиты стекла и повреждена печь. В СПМ зав. №232 вышел из строя водопровод. Во 2 поликлинике разрушена стена кочегарки. Пострадавших: ранено — 3 чел.	12.40	Звено МСК зав. 232 Звено друж. Кр. Кр. И звено МСК 32 уч.	12.45	13.30	Пострадавшим оказана помощь.
	Пр. дер. Мурзинки, Прогонная ул. Обуховская ветка	4 артснаряда. Разрушен одноэтажный деревянный дом №76-б по пр. дер. Мурзинки. Пострадавших: ранено — 3 чел. Убито — 2 чел.	13.45	Группа самозащиты жилых домов.	13.55	14.30	Пострадавшему оказана помощь.
	Завод №232	14 артснарядов. Пробит кожух трансформатора и телефонный шкаф. В 2 цехах пробиты стены. Пострадавших: ранено — 4 чел. Убит — 1 чел.	12.35 До 17.20	Объектовые команды	12.35	18.30	Пострадавшему оказана помощь. Восстановительные работы продолжаются.
	Контора Южной водопроводной станции	1 артснаряд. Здание конторы повреждено Пострадавших: убито — 8 чел.	13.45	Воинская часть			
		Всего по Володарскому району: Артиллерийских снарядов — 39. Пострадавших: ранено — 17 чел. Убито — 11 чел. Оказана помощь пострадавшим на станции Фарфоровский пост. Ранено — 7 человек.					
4.	МОСКОВСКИЙ РАЙОН						
	Международный 67 Центр. пищев. склады	1 артснаряд во дворе. Разрушений и пострадавших нет.	9.27				
	Московское шоссе 74	6 артснарядов. Разрушений и пострадавших нет.	13.35 До 15.00				
5.	ПЕТРОГРАДСКИЙ РАЙОН						
	Трампарк Блохина Б.Посадская 24/2	1 артснаряд. Разбиты въездные ворота у трамвайного пути №12. Повреждена контактная сеть. Разбиты стекла у 5 трам.вагонов. Пострадавших: Убит — 1 чел.	11.35	Объектовые команды.	11.35		Продолжаются восстановительные работы. Трамвайное движение не нарушено.
	Петроградская наб. 42	1 артснаряд в баржу. Пострадавших: Ранено — 10 чел. Убит — 1 чел.	12.26	Одно отделение МСК	12.40		Пострадавшим оказана помощь.

	Пр. Максима Горького у Гренадерского моста, Малая Посадская 22 И Петрокрепость	5 артснарядов. Разрушений и пострадавших нет.	12.35				
	Фабрика 1 МАП Петроградская наб. 34	1 артснаряд. Разрушены оконные переплеты в корпусах фабрики, перебита радиотрансляционная сеть. Пострадавших нет.	12.05	Объектовые команды	12.07		Радио-трансляционная сеть восстановлена. Восстановительные работы продолжаются.
	Ф-ка Самойловой — Петроград. наб. 40	2 артснаряда. В штопальном цеху разрушена крыша и производственное оборудование. Цех выбыл из строя. Повреждена крыша кочегарки. Пострадавших нет.	11.47	Объектовые команды	11.50		Продолжаются восстановительные работы.
		Всего по Петроградскому району: Артиллерийских снарядов — 10. Пострадавших: Раненых — 10 чел. Убитых — 2 чел.					
6.	ЛЕНИНСКИЙ РАЙОН						
	На территории района: Балтийский вокзал, Ул. Шкапина 43, Обводный кан. 127, Ул. Шкапина 42, 41, 22, Пр. Газа 37, Нарвский пр. 19, Механич. завод Главхлеба, Нарвский 23	48 артиллерийских снарядов. Разрушения: Возник пожар в жилых пассажирских вагонах на Балтийском вокзале. Возник пожар мансардных помещений и междуэтажных перекрытий в доме №42/44 по ул. Шкапина. Возник пожар на товарной станции Балтийского вокзала. Повреждена стрелка №48 и водоразборная колонка на Балтийском вокзале. Пострадавших: Ранено — 10 человек Убито — 2 человека.	11.30 До 19.45	12 автоходов городских и объектовых команд.			Пожары ликвидированы.
	Обводный канал 118 — Завод им. Кирова	5 артснарядов. Повреждена крыша механического цеха склада №100, столовой и водопровод. Пострадавших: Ранено — 9 человек Убито — 2 человека.	9.20 И 13.30	Объектовая команда.	9.25		Пострадавшим оказана помощь. Продолжаются восстановительные работы.
	Варшавский вокзал	2 артснаряда. В общежитии ЛУПу разрушена одна комната. Пострадавших нет.	9.30				
	Галошный завод, Завод РТИ и шинный завод — (Красный Треугольник)	19 артиллерийских снарядов. Разрушения: Возник пожар в Сажевом цехе завода РТИ. Возник пожар в складе серы Галошного завода. Разбит водопровод и сплинкерная система на Галошном заводе. Пострадавших — ранено — 3 чел.	13.10 До 20.02	Объектовые команды.			Пострадавшим оказана помощь. Пожары ликвидированы.
	Завод «Металлист» Обводный кан. 150	7 артснарядов. Повреждена крыша.	18.40	Объектовые команды.			

	Сутугина ул. 3 — Детясли	1 артснаряд Незначительные повреждения. Пострадавших нет.	13.40				
	Пр. Газа 28	1 артснаряд. Пробита крыша. Пострадавших нет.	13.40				
	Митрофаньевское шоссе дома № 4-а, 4-в	2 артснаряда. В доме № 4-а снесена крыша. Пострадавших: ранен — 1 чел.	14.25	Группа самозащиты.	14.40	14.50	Пострадавшим оказана помощь.
	Фабрика «Советская Звезда» Лифляндская 3	3 артснаряда. Разрушений нет. Пострадавших: ранено — 5 чел. Убит — 1 чел.	17.05	Объектовые команды.	17.15	17.45	Пострадавшим оказана помощь.
	Площадь у Балтийского вокзала	1 артснаряд — взорвался в трамвайном вагоне. Пострадавших: ранено — 3 чел. Убито — 4 чел.	16.55	Отделение МСК и санитарный транспорт.	17.15	18.00	Пострадавшему оказана помощь.
	Трамвайное кольцо у сада им. 1 Мая	1 артснаряд — у остановки трамвая. Пострадавших: ранено — 23 чел. Убито — 9 чел.	19.20	Отделение МСК и Скорая помощь.	19.30	20.20	Пострадавшим оказана помощь.
	Нарвский пр. 11	1 артснаряд — в 5 этаже жилого дома. Разрушено 2 комнаты. Пострадавших нет.	18.30				
	Ул. Шкапина 35 и 39	1 артснаряд — между домами № 35 и 39 Пострадавших: ранен — 1 чел. Убито — 2 чел.	20.00	Группа самозащиты жилого дома.	20.05	20.40	Пострадавшему оказана помощь.
	Ул. Розенштейна 4, 7–19	2 артснаряда. Разрушена квартира в доме № 4 и сарай в доме № 7. Пострадавших нет.	19.20				
	Обводный кан. 128	1 артснаряд на мостовой. Пострадавших: ранено — 2 чел. Убит — 1 чел.	20.00	Отделение МСК 13 уч-ка	20.10	21.00	Пострадавшим оказана помощь.
	Ул. Шкапина 2	1 артснаряд на мостовой. Пострадавших: ранено — 8 чел. Убито — 4 чел.	20.00	Отделение МСК 3 уч-ка и сан-транспорт.	20.05	21.40	Пострадавшим оказана помощь.
		Всего по Ленинскому району: Артиллерийских снарядов — 96. Пострадавших: ранено — 65 чел. Убито — 26 чел.					
7.	КИРОВСКИЙ РАЙОН						
	Ленторгпорт	29 артснарядов — в районе Балтийского поля, Морского канала, Угольная гавань и Динабурская улица. Повреждена высоковольтная сеть. Пострадавших нет.	0.07 До 17.54	Аварийная бригада электриков.	8.00		Восстановительные работы высоковольтной сети продолжаются.

	Завод «Красный Химик», Ул. Стачек 2, Правая Тентелевка 29, Талько-Мраморный завод. Школьный пер. 2, Турбинная ул. 6, Сергиевский пер. 12, Ул. Швецова 29, Урюпин пер. 19, Ул. Стачек 48, 58, Балтийская ул. 23, Новосивковская ул. 17, Болдырев пер. 7 и 9.	21 артиллерийский снаряд. Незначительные повреждения. Разрушений нет. Пострадавших: ранено — 20 чел. Убито — 11 чел.	9.25 До 18.37	МСК 14 участка. Звено дружины РОКК.	9.30	13.00	Пострадавшим оказана помощь.
	Ул. Стачек 58, Сергиевский пер. 2, Новосивковская 35, Манежный пер. 1, Балтийская ул. 47, Ул. Стачек 53, Еленинский пер. 4, Ул. Швецова 7, Балтийская ул. 19, Ул. Стачек 13, Новосивковская 3, Тракторная ул. 14, Ул. Калинина, Сергиевский пер. 6–10	24 артиллерийских снаряда. Разрушено и повреждено: Отдельные квартиры в домохозяйствах. Разрушены 3 комнаты в почтовом отделении по ул. Швецова №7 Частичное разрушение 2-го этажа в общежитии 14 отделения ЛГМ по Новосивковской ул. 3 Разрушен гараж по Новосивковской ул. Пострадавших: ранено — 50 чел. Убито — 20 чел.	9.26 До 20.00	Звенья МСК 14 уч-ка Дружина РОКК.	9.30	15.00	Пострадавшим оказана помощь.
	На пустырях и в 20 различных домохозяйствах района: ул. Стачек, Болдырев пер., Балтийская ул., ул. Газа, Новосивковская ул., Тракторная ул., Площадь у Дома Советов	65 артиллерийских снарядов. Разрушений и пострадавших нет.	9.24 До 20.00				
		Всего по Кировскому району: Артиллерийских снарядов — 139. Пострадавших: ранено — 70 чел. Убито — 31 чел.					
		ВСЕГО ПО ГОРОДУ ЛЕНИНГРАДУ ЗА 29.11.41 г. В РЕЗУЛЬТАТЕ АРТИЛЛЕРИЙСКОГО ОБСТРЕЛА: Артиллерийских снарядов — 302. Пострадавших: ранено — 179 чел. Убито — 71 чел.					
	РЕЗУЛЬТАТЫ ВОЗДУШНОГО НАПАДЕНИЯ НА ГОРОД	В результате воздушного нападения:					
1.	КРАСНОГВАРДЕЙСКИЙ РАЙОН						
	Между заводом «Буревестник» и Республиканской улицей	1 фугасная бомба — на пустыре. Разрушений и пострадавших нет.	12.45				
	Дальневосточная ул. 5	2 фугасные бомбы — во дворе. Новостроящийся дом дал трещину в стене. Пострадавших нет.	12.45				
	Завод №7 — ул. Комсомола 1/3	1 фугасная бомба — между цехами. Разрушений и пострадавших нет.	13.25				

		Всего по Красногвардейскому району: Фугасных бомб — 4. Пострадавших нет.					
2.	ВЫБОРГСКИЙ РАЙОН						
	Устье Большой и Малой Невы	2 фугасные бомбы.	13.22				
	Пироговская набережная у гаража ЛОУМа	1 фугасная бомба — разорвалась около гаража ЛОУМа Разрушений нет. Повреждено 3 автобуса. Пострадавших: ранено — 9 чел.	14.15	2 отделения МСК 20 участка.	14.20	15.10	Пострадавшим оказана помощь.
	Клиническая ул. угол Астраханской	1 фугасная бомба — разрушений нет. Повреждены окна дома. Пострадавших: ранено — 2 чел. Убито — 4 чел.	14.15	2 отделения МСК 20 участка.	14.20	14.50	Пострадавшим оказана помощь.
	Угол Пироговской набережной в Неву	4 фугасные бомбы. Разрушений и пострадавших нет.	14.15 и 15.32				
		Всего по Выборгскому району: Фугасных бомб — 3. Пострадавших: ранено — 11 чел. Убито — 4 чел.					
3.	ОКТЯБРЬСКИЙ РАЙОН						
	Канал Грибоедова 160	1 фугасная бомба — во дворе. Завал заднего двора. Выбиты стекла в доме. Пострадавших: ранено — 13 чел.	15.32	2 звена МСК 1 уч-ка 2 –II– дружины РОКК 1 отделение АВК.	15.40	16.30	Пострадавшим оказана помощь. Произведена очистка лестниц и квартир.
	Канал Грибоедова против дома № 85	1 фугасная бомба — в канал. Разрушений и пострадавших нет.	15.37				
	Канал Грибоедова 164	1 фугасная бомба — во дворе. Разрушен угол одноэтажного флигеля. Пострадавших нет.	15.40				
	Ул. Декабристов 35	1 фугасная бомба на стадионе Института им. Лесгафта. Разрушений и пострадавших нет.	16.10				
	Ул. Писарева 18	1 фугасная бомба. Разрушен 5 этажный флигель. Крупный завал с человеческими жертвами и заваленными людьми. Возник пожар. Пострадавших: ранено — 18 чел.	16.10	2 звена дружины Кр. Креста, 2 звена МСК 5 взводов АВК 5 автоходов пожарных команд.	16.15		Пострадавшим оказана помощь. Пожар ликвидирован. Продолжаются спасательные работы.
	Мойка 106	1 фугасная бомба — в саду Института им. Лесгафта. Разрушена набережная реки Мойки, с непроходимым завалом. Время падения бомбы не отмечено, предположительно около 16.00. Бомба разорвалась в 18.48. Пострадавших нет.					
		Всего по Октябрьскому району: Фугасных бомб — 5. Пострадавших: ранено — 31 чел.					
4.	ЛЕНИНСКИЙ РАЙОН						

	Обводный кан. №136 Завод РТИ	3 фугасные бомбы на территории объекта, одна из них не разорвалась. Разрушен цех завода РТИ, цех шинного завода. Пострадавших: ранено — 12 чел. Убито — 10 чел.	16.30	Объектовые команды, Отделение РП взвода.	16.40		Пострадавшим оказана помощь. Люди удалены и оцепление произведено.
5.	ДЗЕРЖИНСКИЙ РАЙОН						
	Русский музей — Инженерная ул. 4	3 фугасные бомбы. Разрушено: Столярная мастерская. Кладовая имущества МПВО объекта. Гараж. Городской водопровод и кабель электросети. Пострадавших: ранен — 1 чел. (военнослужащий)	12.55	Объектовые команды. Бригада «Водоканал» –II– кабельной сети энергетической службы. Отделение АВК 6 уч-ка.	15.00		Пострадавшему оказана помощь. Водопровод перекрыт. Восстановительные работы продолжаются.
	Сад МОПРа	1 фугасная бомба. Пострадавших нет.	12.56				
	Река Мойка против Инженерного Замка	1 фугасная бомба — в воду. Пострадавших нет.	12.56				
	Река Нева — в районе Набережная 9-е Января, Фонтанка, Набережная Жореса	6 фугасных бомб — в воду, одна из них не разорвалась. Неразорвавшаяся фугасная бомба разорвалась в 20.40. Пострадавших нет.	13.35 До 13.50				
	Набережная Жореса 28	1 фугасная неразорвавшаяся бомба пробила 3 перекрытия 4-х этажного дома, застряла в квартире №16. Пострадавших нет.	15.25	2 отделения бойцов ЛГИ.	16.15	17.30	Проживающие в доме выведены. Произведено оцепление.
	Летний сад	1 фугасная бомба у Дворца Петра. Пострадавших: ранен — 1 чел.	15.25	Дружина РОКК	15.40	15.50	Пострадавшему оказана помощь.
		Всего по Дзержинскому району: Фугасных бомб — 13. Пострадавших: ранено — 2 чел. (из них 1 военнослужащий)					
6.	СМОЛЬНИНСКИЙ РАЙОН						
	Ул. Кр. Электрика 4-я ГЭС	2 фугасные бомбы. Разрушений и пострадавших нет.	12.00				
	Ул. Кр. Электрика №2–4 (Казачьи казармы) Военвед	3 фугасные бомбы. Повреждены 3 конюшни и водопровод. Пострадавших: ранен — 1 чел.	12.00	Бригада «Водоканал» Силы Военведа.	12.45		Водопровод перекрыт. Пострадавшему оказана помощь. Восстановительные работы проводятся силами Военведа.
	Московская — пассажирск.	1 фугасная бомба — на Садовых путях у паровозного депо. Повреждено: 2 пути. Один тендер приспособленный для перевозки воды. Пострадавших нет.	16.02	Силы МПВО Октябрьской жел.дороги.	16.08		Восстановительные работы проводятся.
	Московская — пассажирск.	1 фугасная неразорвавшаяся бомба в починочном парке №1 у стрелки №165. Поврежден путь. Пострадавших нет.	16.02	Отделение подрывного взвода района.	16.30		Произведено оцепление.

	Московская — товарная	1 фугасная бомба на путях. Разрушены 3 стрелки и путь. Пострадавших нет.	16.35	Объектовая команда.	16.35		Восстановительные работы продолжаются.
	Московская — товарная	1 фугасная бомба. Повреждено 5 путей и подъемный кран. Пострадавших: ранено — 1 чел.	16.02	Объектовая команда.	16.05		Восстановительные работы продолжаются.
		Всего по Смольнинскому району: Фугасных бомб — 9. Пострадавших: Ранено — 2 чел.					
7.	КУЙБЫШЕВСКИЙ РАЙОН						
	Ул. Толмачева 20	1 фугасная бомба. Частично разрушены 3 верхних этажа жилого дома. Возник пожар. Пострадавших: ранено — 30 чел. убито — 4 чел.	13.45	Взвод АВК 27 участка –II–дегаз. команды 27 участка УПК 27 участка ГПК 17 –II– ГПК 37 –II– 2 отделения МСК 27 уч-ка Дружина РОКК.	13.50		Пострадавшим оказана помощь. Пожар ликвидирован. Продолжаются работы по разборке завала.
	Фонтанка 21	1 фугасная бомба. Разрушен небольшой внутри-дворовый флигель. Пострадавших: ранено — 4 чел.	13.45	2 звена МСК 27 уч-ка 14 чел.дегаз.команды 27 участка Дружина РОКК.	14.20	18.10	Пострадавшим оказана помощь. Расчистка завала произведена.
	Фонтанка 34	1 фугасная бомба — в щелях на территории Арктического Института. Пострадавших нет.	13.45				
	Фонтанка 36	3 фугасные бомбы. Частичное разрушение здания. Пострадавших: ранено — 5 чел.	13.45	Взвод АВК 5 участка –II–дегаз.команды 5 участка. 2 звена МСК 5 участка 3 звена дружины РОКК	13.54	16.40	Пострадавшим оказана помощь. Произведена предварительная разборка завала.
	Пр. 25 Октября 68	1 фугасная бомба. Частично разрушена фасадная сторона дома. Разрушена водопроводная магистраль, электрокабель, трамвайные и троллейбусные провода. Пострадавших: ранено — 8 чел. Убито — 3 чел.	14.55	Взвод АВК 5 участка –II–дегаз.команды 5 участка. Автоход УПК 5 участка 2 -й авар. восстан. полк Бригада Лентрамвая Бригада «Водоканал» –II–кабельной сети. Дружина РОКК.	15.05		Пострадавшим оказана помощь. Водопровод перекрыт. Восстановительные работы Коммунальных сооружений продолжаются.
	Пр. 25 Октября 70–72	1 фугасная бомба. Частично разрушена внутри-дворовая стена с лестничной клеткой дома №70 и одноэтажная пристройка стены дома №72 — дала трещину. Пострадавших: ранено — 11 чел. Убито — 1 чел.	14.55	Подразделения 2-го авар. восстан.полка. Звено МСК 5 участка –II–дружины РОКК.	15.20		Пострадавшим оказана помощь. Производятся работы по расчистке завала.
	Пр. 25 Октября 41	1 фугасная бомба. Разрушена часть внутри дворовой стороны дома. Пострадавших: ранено — 5 чел.	14.56	Взвод АВК 5 участка. –II–дегаз.команды 5 участка 2 звена МСК 27 участка 1 звено МСК 5 участка 2 звена дружины РОКК	15.05		Пострадавшим оказана помощь. Производится расчистка завала.
		Всего по Куйбышевскому району: Фугасных бомб — 8. Пострадавших: ранено — 63 чел. Убито — 7 чел.					
8.	ПРИМОРСКИЙ РАЙОН						
	Б.Разночинная ул. 32	1 фугасная бомба. Разрушений и пострадавших нет.	14.16				

	Б.Зеленина 20	1 фугасная бомба — во дворе у ворот. Незначительные повреждения. Пострадавших нет.	14.16				
	Петрозаводская ул. 12 Школа №19	1 фугасная бомба. Обрушения межэтажных перекрытий всех 4-х этажей и подвала. Пострадавших: ранено — 5 чел. Убито — 3 чел.	14.16	1 отделен. МСК уч-ка Скорая помощь. 2 взвода АВК 18 уч-ка	14.42		Пострадавшим оказана помощь. Работы по разборке обвала продолжаются.
	Б.Зеленина 19/21	1 фугасная бомба. Разрушен пустой деревянный склад. Пострадавших нет.	14.16				
		Всего по Приморскому району: Фугасных бомб — 4. Пострадавших: ранено — 5 чел. Убито — 3 чел.					
9.	МОСКОВСКИЙ РАЙОН						
	Смоленская ул. 14/16	1 фугасная бомба — во дворе. Пострадавших нет.	14.32				
	Дубенская ул. 14	2 фугасные бомбы. Одна из них не разорвалась против жилого дома. Поврежден водопровод. Пострадавших: ранено — 3 чел.	14.40	Бригада «Водоканал» АВК 12 Хлебозавода. Группа самозащиты домохозяйства.	14.40		Пострадавшим оказана помощь. Водопровод перекрыт. Произведено оцепление неразорвавшейся бомбы.
	Обводный кан. 72 — 1-я ГЭС	1 фугасная бомба — на территории склада №9 по Дубенской улице дома №14. Повреждено 20 метров жел.дор.пути. Пострадавших нет.	14.32	АВК объекта. 2 отделения дегаз.команды 12 участка.	14.40		Работы по восстановлению жел.дор.пути продолжаются.
		Всего по Московскому району: Фугасных бомб — 4. Пострадавших: ранено — 3 чел.					
		ВСЕГО ПО ГОРОДУ ЛЕНИНГРАДУ В РЕЗУЛЬТАТЕ ВОЗДУШНОГО НАПАДЕНИЯ: За 28 НОЯБРЯ 1941 года Фугасных бомб — 58. Пострадавших: ранено — 129 человек (из них один военнослужащий) Убито — 34 чел. ВСЕГО ПО ГОРОДУ ЛЕНИНГРАДУ ЗА 28 НОЯБРЯ 1941 года В РЕЗУЛЬТАТЕ АРТИЛЛЕРИЙСКОГО ОБСТРЕЛА И ВОЗДУШНОГО НАПАДЕНИЯ: Артиллерийских снарядов — 302. Фугасных бомб — 58. Пострадавших: ранено — 308 человек (из них один военнослужащий) Убито — 95 чел. С 0 до до 9.00 29 НОЯБРЯ 1941 ГОДА ГОРОД АРТИЛЛЕРИЙСКОМУ ОБСТРЕЛУ НЕ ПОДВЕРГАЛСЯ.					

Оперативная сводка закончена составлением к 10.00 29.11.41 г.

НАЧАЛЬНИК ШТАБА МПВО гор. ЛЕНИНГРАДА МАЙОР /ТРЕГУБОВ/

ВОЕНКОМ ШТАБА МПВО гор. ЛЕНИНГРАДА /ЧЕПУРИН/

ПОМ. НАЧ. 1-ГО ОТДЕЛА КАПИТАН /МАУРИТС/

Отпечатано 6 экз. Разослано по списку. 29.11.41 г. / ое



▲ Русский музей — Инженерная улица 4. 28 ноября 1941 года, 12.55. 3 фугасные бомбы. Разрушено: столярная мастерская, кладовая имущества МПВО объекта, гараж, городской водопровод и кабель электросети. Пострадавших: ранен — 1 военнослужащий.



► Ремонт правого крыла Кировского театра, разрушенного попаданием авиабомбы 19 сентября 1941 года. Фотография сделана в ноябре 1941 года.

№1016 / сс

РАССЕКРЕЧЕНО
СОВ. СЕКРЕТНО
Экз. №6

ЧЛЕНУ ВОЕННОГО СОВЕТА СЕКРЕТАРЮ ЦК ВКП(б) тов. ЖДАНОВУ.
ЧЛЕНУ ВОЕННОГО СОВЕТА ЛФ СЕКРЕТАРЮ ЛЕНИНГРАДСКОГО ГОРКОМА ВКП /б/ тов. КУЗНЕЦОВУ.
ПРЕДСЕДАТЕЛЮ ИСПОЛКОМА ЛЕНГОРСОВЕТА ДЕПУТАТОВ ТРУДЯЩИХСЯ т. ПОПКОВУ.
НАЧАЛЬНИКУ УПРАВЛЕНИЯ НКВД ЛО — КОМИССАРУ ГОСБЕЗОПАСНОСТИ 3-го РАНГА тов. КУБАТКИНУ.
НАЧАЛЬНИКУ ПВО ЛФ Генерал-майору КРЮКОВУ.

Представляю оперативную сводку № 95 о результатах артиллерийского обстрела и воздушного налета противника на город Ленинград к 10.00 30 ноября 1941 г.

ПРИЛОЖЕНИЕ: Упомянутое на « « листах.
НАЧАЛЬНИК МЕСТНОЙ ПВО ЛЕНИНГРАДА — ПОЛКОВНИК /ЛАГУТКИН/
Отпечат. 6 экз. разослано по списку Экз. №6 — в дело. 30.11.41 г. / ас.

ОПЕРАТИВНАЯ СВОДКА № 95
ШТАБА МЕСТНОЙ ПРОТИВОВОЗДУШНОЙ ОБОРОНЫ ГОРОДА ЛЕНИНГРАДА
О РЕЗУЛЬТАТАХ АРТИЛЛЕРИЙСКОГО ОБСТРЕЛА И ВОЗДУШНОГО НАПАДЕНИЯ НА ГОРОД. К 10.00 30 НОЯБРЯ 1941 Г.

№ № п/п	Места и очаги поражения	Характер и размеры поражения и разрушения	Время обнаружения	Наименование сил и средств, введенных для ликвидации поражения	Время		Что сделано по ликвидации поражений
					ввода подразделений	окончания работ	
1	2	3	4	5	6	7	8
	Уточненное количество пострадавших за 28 ноября 1941 года.	Уточнением данных о количестве пострадавших за 28.11.41 года установлено: 1. Извлечено из под завалов, образовавшихся от воздушных налетов в предыдущие дни: Раненых — 5 чел. Убитых — 6 чел. 2. Пострадавших от артобстрела Раненых — 182 чел. из них 8 военнослужащих; Убитых — 77 чел. из них 2 военнослужащих. 3. Пострадавших от воздушного налета Раненых — 129 чел. Убитых — 27 чел. ВСЕГО ПОСТРАДАВШИХ ЗА 28.11.41 г. Раненых — 316 чел. из них 8 военнослужащих; Убитых — 110 чел. из них 2 военнослужащих. 29 ноября 1941 года город Ленинград подвергался артиллерийскому обстрелу и воздушному нападению противника.					
		Артиллерийскому обстрелу подвергались Московский, Кировский и Володарский районы и воздушному нападению Красногвардейский, Смольнинский и Дзержинский районы. За 29 ноября 1941 года по городу подано 2 сигнала «Воздушная Тревога» общей продолжительностью 2 часа 21 минута.					

		В результате артиллерийского обстрела в городе образовались очаги поражения:					
1.	МОСКОВСКИЙ РАЙОН						
	Средняя Рогатка Ленмясокомбинат	15 артснарядов. Разрушений и пострадавших нет.	11.10–11.50				
2.	КИРОВСКИЙ РАЙОН						
	Кировский завод	5 артснарядов на территории. Разрушений и пострадавших нет.	13.05				
3.	ВОЛОДАРСКИЙ РАЙОН						
	Троицкое поле Преображенское кладбище	Артснаряд на кладбище. Разрушений и пострадавших нет.	16.25				
		ВСЕГО ПО ГОРОДУ ЛЕНИНГРАДУ ЗА 29 НОЯБРЯ 1941 г. В РЕЗУЛЬТАТЕ АРТИЛЛЕРИЙСКОГО ОБСТРЕЛА: Артиллерийских снарядов — 21					
		В результате воздушного нападения по сигналу «ВТ» поданному в 12.04 образовались очаги поражения:	12.08				
1.	КРАСНОГВАРДЕЙСКИЙ РАЙОН						
	Полюстровский пр. Угол Лабораторного шоссе	6 фугасных бомб на пустыре и обочине дороги. Из них 2 бомбы не разорвалось. В 17.57 одна неразорвавшаяся бомба разорвалась, частично разрушив проезд по Лабораторному шоссе. Пострадавших нет.	12.15 17.57	Дозор разведки 21 уч. 2 подрывника РПВ и посты милиции.	12.25		Произведено оцепление места нахождения неразорвавшихся бомб.
2.	ДЗЕРЖИНСКИЙ РАЙОН						
	Ул. 3-го Июля 4 (Дом Военведа)	Фугасная бомба в садике у дома. Поврежден водопровод на улице, стена дома дала трещину. Пострадавших: ранен — 1 чел.	12.47	Бригада Ленводопровода, силы воинской части.	12.50		Пострадавшему оказана помощь. Водопровод перекрыт, восстановительные работы продолжаются.
	Ул. 3-го Июля Сад им. МОПРа	2 фугасные бомбы, из них одна — у решетки сада, вторая у пруда. Разрушений и пострадавших нет.	12.47				
	Кленовая ул. между Инженерным замком и памятником Петру 1	Фугасная бомба, разрушений нет. Пострадавших: ранено — 3 чел.	12.47	Силы госпиталя №1448	12.49	13.05	Пострадавшим оказана помощь.
	Наб. Жореса 28	Неразорвавшаяся фугасная бомба с часовым механизмом. Сброшена 28.11.41 г. в 15.25 Разорвалась 29.11.41 г. в 16.15. Обвалились перекрытия 4-х этажного дворового флигеля д. №28 и обвал лестничной клетки соседнего дома №26. Пострадавших нет.	16.15	Командирская разведка.			
		Всего по Дзержинскому району: Фугасных бомб — 4. Пострадавших: ранено — 4 чел.					
3.	СМОЛЬНИНСКИЙ РАЙОН						

	Пр. 25 Октября 168	2 фугасные бомбы, из них одна разорвалась во дворе — разрушений нет, вторая не разорвалась — лежит на поверхности земли под аркой 3-го двора. Пострадавших нет.	12.05	Отделение АВК 8 уч. МСК и АВК 9-го уч-ка, ДК и АВК 8-го уч-ка, Отделение РПВ. Посты милиции.	13.15		Произведено оцепление места падения неразорвавшейся бомбы, закладка арки со стороны пр. 25 Октября мешками с песком, население из дома угрозы эвакуировано. По пр. 25 Октября движение троллейбусов и грузового транспорта закрыто, движение пешеходов производится только по противоположной стороне, движение трамвая разрешено.
	Пр. 25 Октября 164	Фугасная бомба пробила лестничные перекрытия, раскололась на две части над подвальным помещением, разорвалась головная часть бомбы. Пострадавших: ранено — 4 чел. Убит — 1 чел.	13.05	Отделение МСК 8 уч., Взвод АВК, ДК 9 уч., Отделение РПВ.	13.15		Пострадавшим оказана помощь. При помощи приставных лестниц с верхних этажей сняты жильцы. Неразорвавшаяся часть бомбы обезврежена.
	Херсонская ул. 27 На пустыре склада	Фугасная неразорвавшаяся бомба. Разрушений и пострадавших нет.	13.35	Дозор разведки, подрывники РПВ, посты милиции.	13.35		Произведена разведка и оцепление места падения неразорвавшейся бомбы. Из дома угрозы население эвакуировано.
	Московская — Товарная станция	Неразорвавшаяся фугасная бомба, сброшенная 28.11.41 г. в 16.05 Разорвалась 29.11.41 г. в 19.15 Повреждена водопроводная линия 6 дюймов. Пострадавших нет.	19.15	Формирования объекта	19.18		Вода перекрыта. Восстановительные работы продолжаются.
		Всего по Смольнинскому району: Фугасных бомб — 4. Пострадавших: ранено — 4 чел. Убит — 1 чел.					
4.	ОКТЯБРЬСКИЙ РАЙОН						
	Ул. Декабристов 35 Институт им. Лесгафта	Обнаружена в 22.15 одна неразорвавшаяся фугасная бомба, сброшенная 28.11.41 г. в цементном сарае близ жилого флигеля. Разрушений и пострадавших нет.		Отделение РПВ. Посты милиции.	22.10		Произведено оцепление. Население из дома угрозы эвакуировано.

		ВСЕГО ПО ГОРОДУ ЛЕНИНГРАДУ В РЕЗУЛЬТАТЕ ВОЗДУШНОГО НАПАДЕНИЯ ЗА 29 НОЯБРЯ 1941 года Фугасных бомб — 15. Пострадавших: ранено — 8 человек Убит — 1 чел. ВСЕГО ПО ГОРОДУ ЛЕНИНГРАДУ ЗА 29 НОЯБРЯ 1941 года В РЕЗУЛЬТАТЕ ВОЗДУШНОГО НАПАДЕНИЯ И АРТИЛЛЕРИЙСКОГО ОБСТРЕЛА: Артиллерийских снарядов — 21. Фугасных бомб — 15. Пострадавших: ранено — 8 человек Убит — 1 чел. 30 НОЯБРЯ 1941 года с 0.20 до до 3.30 АРТИЛЛЕРИЙСКОМУ ОБСТРЕЛУ ПОДВЕРГАЛСЯ ТОРГОВЫЙ ПОРТ КИРОВСКОГО РАЙОНА — 29 АРТИЛЛЕРИЙСКИХ СНАРЯДОВ. ВОЗДУШНОГО НАПАДЕНИЯ НА ГОРОД НЕ БЫЛО.			

Оперативная сводка закончена составлением к 9.00 30.XI.41 г.
НАЧАЛЬНИК ШТАБА МПВО гор. ЛЕНИНГРАДА МАЙОР /ТРЕГУБОВ/
ВОЕНКОМ ШТАБА МПВО гор. ЛЕНИНГРАДА /ЧЕПУРИН/
НАЧАЛЬНИК 1-ГО ОТДЕЛА КАПИТАН /МИХАЙЛОВ/
Отпечатано 6 экз. Разослано по списку. 30.XI.41 г. / ок

---

1 Декабря 1941 г.
№ 1022 / сс

РАССЕКРЕЧЕНО
СОВ. СЕКРЕТНО
Экз. №6

ЧЛЕНУ ВОЕННОГО СОВЕТА СЕКРЕТАРЮ ЦК ВКП(б) тов. ЖДАНОВУ.
ЧЛЕНУ ВОЕННОГО СОВЕТА ЛФ СЕКРЕТАРЮ ЛЕНИНГРАДСКОГО ГОРКОМА ВКП /б/ тов. КУЗНЕЦОВУ.
ПРЕДСЕДАТЕЛЮ ИСПОЛКОМА ЛЕНГОРСОВЕТА ДЕПУТАТОВ ТРУДЯЩИХСЯ т. ПОПКОВУ.
НАЧАЛЬНИКУ УПРАВЛЕНИЯ НКВД ЛО — КОМИССАРУ ГОСБЕЗОПАСНОСТИ 3-го РАНГА тов. КУБАТКИНУ.
НАЧАЛЬНИКУ ПВО ЛФ Генерал-майору КРЮКОВУ.
Представляю оперативную сводку № 96 о результатах артиллерийского обстрела и воздушного налета противника на город Ленинград к 10.00 1 декабря 1941 г.
ПРИЛОЖЕНИЕ: Упомянутое на « 9 « листах.
НАЧАЛЬНИК МЕСТНОЙ ПВО ЛЕНИНГРАДА — ПОЛКОВНИК /ЛАГУТКИН/
Отпечат. 6 экз. разослано по списку Экз. №6 — в дело. 1.12.41 г. / ас.

ОПЕРАТИВНАЯ СВОДКА № 96
ШТАБА МЕСТНОЙ ПРОТИВОВОЗДУШНОЙ ОБОРОНЫ ГОРОДА ЛЕНИНГРАДА
О РЕЗУЛЬТАТАХ АРТИЛЛЕРИЙСКОГО ОБСТРЕЛА И ВОЗДУШНОГО НАПАДЕНИЯ НА ГОРОД. К 10.00
1 ДЕКАБРЯ 1941 Г.

№ № п/п	Места и очаги поражения	Характер и размеры поражения и разрушения	Время обнаружения	Наименование сил и средств, введенных для ликвидации поражения	Время		Что сделано по ликвидации поражений
					ввода подразделений	окончания работ	

1	2	3	4	5	6	7	8
	Уточненное количество пострадавших за 29 ноября 1941 года.	Уточнением данных о количестве пострадавших за 29.11.41 года установлено: 1. Извлечено из под завалов, образовавшихся в предыдущие дни: Раненых — 25 чел. Убитых — 20 чел. 2. Пострадавших от воздушного налета Раненых — 4 чел. Убитых — 1 чел. ВСЕГО ПОСТРАДАВШИХ ЗА 29.11.41 г. Раненых — 29 чел. Убитых — 21 чел.					
		30 ноября 1941 года город Ленинград подвергался артиллерийскому обстрелу и воздушному нападению противника. Артиллерийскому обстрелу подвергались 9 районов и воздушному нападению 6 районов. За 30 ноября подано 4 сигнала «Воздушная Тревога» общей продолжительностью 7 часов 36 минут. При артобстреле останавливалось движение автотранспорта и населения в Московском районе на 1 час 40 минут.					
	Результаты артиллерийского обстрела:	В результате артиллерийского обстрела в городе образовались очаги поражения:					
1.	ПЕТРОГРАДСКИЙ РАЙОН						
	Заречная Горвода — Пеньковая, Трампарк Блохина Б.Посадская 24/2, Пр. М. Горького 1/3	3 артснаряда. Разрушений и пострадавших нет.	15.15 — 16.08				
	Куйбышевская ул. 23 <нрзб.>, 35/2, 32, 38/40, 21, 28 и Мичуринская ул. 11/18	9 артснарядов. Разрушено и повреждено: 2 комнаты в д. 22 по Куйбышевской улице. 2 комнаты в д. 11/18 по Мичуринской ул. Трамвайный путь против дома № 32 по Куйбышевской ул. Мостовая и электро-трамвайная сеть. Пострадавших: ранено — 13 чел. Убито — 4 чел.	15.30 — 16.35	Взвод МСК 17 уч-ка, Дружина РОКК, АВК 29 участка. Бригада кабельной сети, бригада Трамвайно-Троллейбусного Управления.	15.40	16.30	Пострадавшим оказана помощь. Восстановительные работы трамвайного пути продолжаются.
		Всего по Петроградскому району: Артснарядов — 12. Пострадавших: ранено — 13 чел. Убито — 4 чел.					
2.	МОСКОВСКИЙ РАЙОН						

	Завод «Егорова» — Международный пр. 99, Заставская ул. угол Цветочной 3-а, Завод «Электросила», Татарское кладбище, Цветочный пост — район завода «Фармакон», Волковская ул. 6/18, 5 и Международный пр. 124, 130, 111/113, 109, 116	22 артснаряда. Разрушений и повреждений нет. Пострадавших: ранено — 23 чел. Убито — 7 чел.	10.40 — 12.40	Взвод МСК 12 уч-ка, Объектовые команды, Дружины РОКК.	11.00	13.00	Пострадавшим оказана помощь.
	Международный пр. 130, Рощинская ул. 15, Асбестовый завод, Волковская ул. 9, Ф-ка «Скороход», Заставская ул. 5, Ф-ка «Пролетарский труд»	36 артснарядов. Разрушено и повреждено: В отдельных домах крыши и перекрытия. Водопровод и центральное отопление дома. Пробоина в стене цеха артели Культ-игрушки (Рощинская ул. 15) Крыша конвеерного цеха, центральная котельная, частично внутренняя телефонная связь и пожарная сигнализация завода им. Егорова. Жел.бетонное перекрытие в одном из корпусов на асбестовом заводе. Местная телефонная связь и пожарная сигнализация на ф-ке «Скороход». Гранитолевый цех, водопровод и вентиляция — на ф-ке «Пролетарский труд». Пострадавших: ранено — 10 чел. Убито — 2 чел.	10.15 — 13.50	МСК 12 участка, дружина РОКК, Рем.-Строй. бригада района, объектовые команды, группы самозащиты домохозяйств.	10.20	12.00	Пострадавшим оказана помощь. Восстановительные работы продолжаются.
		Всего по Московскому району: Артснарядов — 58. Пострадавших: ранено — 33 чел. Убито — 9 чел.					
3.	КИРОВСКИЙ РАЙОН						
	Ленторгпорт	90 артснарядов в районах: Балтийское поле, Морской канал, Канонерский остров. Разрушено и повреждено: Жел.дор.пути и стрелка Балтийского поля. Повреждение связи в районе Морского канала. Вагон с грузом боеприпасов, эстакада склада и будка берегового крана. Пострадавших: ранено — 34 чел. Убито — 10 чел.	0.20 До 17.04	Объектовые команды.	8.00	15.00	Пострадавшим оказана помощь. Восстановительные работы продолжаются.
	Завод им. Жданова	6 артснарядов. Разрушений нет. Пострадавших: ранено — 3 чел.	12.10 — 12.20	МСК объекта.	12.15	12.20	Пострадавшим оказана помощь.
	Кировский завод	6 артснарядов на территории завода. Разрушений и пострадавших нет.	12.15				
		Всего по Кировскому району: Артснарядов — 103 <нрзб.>. Пострадавших: ранено — 37 чел. Убито — 10 чел.					
4.	КРАСНОГВАРДЕЙСКИЙ РАЙОН						

	Чугунная ул. 2 Завод №380	8 артснарядов. Разрушений нет. Пострадавших: ранено — 3 чел.	16.20	Объектовые команды.	16.25	16.59	Пострадавшим оказана помощь.
5.	ВЫБОРГСКИЙ РАЙОН						
	Ул. Братства 6, Ул. Братства у Гренадерского моста и Лесной пр. 34/36	3 артснаряда. Разрушений и повреждений нет. Пострадавших: ранено — 7 чел. Убито — 1 чел.	16.26 — 16.44	Отделение МСК 20 уч., Звено дружины РОКК, Группы самозащиты.	16.30	17.40	Пострадавшим оказана помощь.
	Бабурин пер. 4/49, Пр. К. Маркса 49	2 артснаряда. Поврежден деревянный дом и трамвайные провода. Пострадавших: ранено — 18 чел. Убито — 9 чел.	16.15 — 16.30	2 отделения МСК 20 уч. Взвод АВК 20 уч-ка, 2 звена дружины РОКК, бригада ТТСлужбы.	16.35	17.25	Пострадавшим оказана помощь. Контактные провода восстановлены.
	Тобольская ул. 5 и Сад им. К.Маркса	2 артснаряда. Разрушена крыша и часть здания по Тобольской ул. Поврежден местный водопровод. Пострадавших нет.	16.37 — 16.39	Группа самозащиты.	16.50		Водопровод перекрыт.
		Всего по Выборгскому району: Артснарядов — 7. Пострадавших: ранено — 25 чел. Убито — 10 чел.					
6.	ЛЕНИНСКИЙ РАЙОН						
	Пр. Огородникова 23	Артснаряд не разорвался — упал на панель. Пострадавших нет.	14.35	Дозор подрывного взвода.	14.45	15.40	Снаряд извлечен.
7.	ОКТЯБРЬСКИЙ РАЙОН						
	Пр. Маклина д. 3, На углу наб. р. Пряжки и р. Мойки, Пл. Тургенева, Р. Нева	6 артснарядов. Разрушений нет. Пострадавших: ранен — 1 чел. Убито — 2 чел.	14.4- — 15.00	2 звена МСК.	14.45	14.55	Пострадавшему оказана помощь.
	Завод 196 — Судомех, Наб. Кр. Флота д. 46	11 артснарядов. Частично повреждены крыши цехов №2, 15, 25 и транспортного завода. В доме №46 пробито 2 межэтажных перекрытия. Один из снарядов не разорвался. Пострадавших: ранено — 17 чел. Убит — 1 чел.	12.24 — 15.36	Объектовые команды, звено подрывного взвода.	14.45	16.05	Пострадавшим оказана помощь. Снаряд изъят. Восстановительные работы продолжаются.
		Всего по Октябрьскому району: Артснарядов — 17. Пострадавших: ранено — 18 чел. Убито — 3 чел.					
8.	ВАСИЛЕОСТРОВСКИЙ РАЙОН						
	Съездовская ул. 27	Артснаряд. Пробита крыша. Снаряд не разорвался. Пострадавших нет.	14.10	Районный подрывной взвод.	14.20	15.00	Снаряд изъят.
9.	СВЕРДЛОВСКИЙ РАЙОН						
	Завод №189	29 артснарядов, из них 24 шрапнельных. Пробита крыша цеха №12. Пожар на территории точки А30. Пострадавших: ранено — 3 чел. Убит — 1 чел.	11.55 — 12.34 13.48 — 14.46 16.36 — 17.05	Объектовые формирования. Отдел 9 ГПК	12.00 13.55 16.45	12.15 14.20 19.15	Пострадавшим оказана помощь. Пожар ликвидирован.
	Кож. завод «Коминтерн» Кожевенная линия д. 1	2 артснаряда, пробита крыша и потолок в общежитии. Разрушена сторожевая будка. Пострадавших: ранено — 3 чел.	12.32 — 12.35	Объектовые формирования.	12.35	12.55	Пострадавшим оказана помощь. Восстановительные работы продолжаются.

	Наб. Л.Шмидта 43–47	7 артснарядов, из них 6 шрапнельных. Разбит буксир. Пострад. нет.	12.13 — 12.30				
	З-д «Истехкож» Детская ул. 6	3 артснаряда, поврежден угол здания конторы и ворота. Пострадавших нет.	13.00 — 13.05				
	З-д им. Молотова Кожзавод им. Радищева З-д «Севкабель» Пр. Прол. Победы 62, 77 Картошихина д. 1 Смоленское кладбище	16 артснарядов — шрапнельных. Разрушений и пострадавших нет.	12.10 — 12.36				
	Пр. Прол. Победы 55–89, 16 линия 19, 17 линия 14 — 16, 19 линия 16, Косая линия 15, Наличный пер. 1, 5 Остроумова ул. 25 (нечетко), 36 Гаванская 63–75 Диагональная ул. и Смоленское кладбище	45 артснарядов, из них 19 шрапнельных. Разбит угол дома по 16 линии 19. Разрушен каменный дровяной сарай по 18 линии 14. Пробита крыша и перекрытие. Разрушен лифт д. 19 линия 16. Порваны трам. провода по пр. Прол. Победы д. 70. Возник пожар трам. будки по Косой линии 15. Разрушена крыша и две квартиры д. 70 по пр. Прол. Победы. Выведены из строя 3 автохода 18 ГПК. Пострадавших: ранено — 40 чел. Убито — 3 чел.	17.05 — 18.25	Взвод АВК, МСК, Друж. РОКК, Скорая помощь, группы самозащиты домов, бригада Лен. Трамвая. Отделение 9 ГПК.	17.40	18.50	Пострадавшим оказана помощь. Пожар ликвидирован. Восстановительные работы продолжаются.
	Зав. «Кр. Металлист»	Артснаряд. Пробит паропровод. Пострадавших нет.	16.05	Объектовая команда.	1.12 — 9.00		Восстановительные работы продолжаются.
	В Неву у завода Радищева	5 артснарядов — в воду. Разрушений и пострадавших нет.	16.40 — 17.08				
		Всего по Свердловскому району: Артснарядов — 108. Пострадавших: ранено — 46 чел. Убито — 4 чел.					
		ВСЕГО ПО ГОРОДУ ЛЕНИНГРАДУ ЗА 30 НОЯБРЯ 1941 года В РЕЗУЛЬТАТЕ АРТИЛЛЕРИЙСКОГО ОБСТРЕЛА. Артиллерийских снарядов — 314. Пострадавших: ранено — 175 чел. Убито — 40 чел.					
		В РЕЗУЛЬТАТЕ ВОЗДУШНОГО НАПАДЕНИЯ ОБРАЗОВАЛИСЬ ОЧАГИ ПОРАЖЕНИЯ:					
1.	КУЙБЫШЕВСКИЙ РАЙОН						
	Ул. Дзержинского 10–9	1 фугасная бомба на проезжей части улицы. Пострадавших: ранено — 14 чел. Убито — 5 чел.	17.45	Отделение МСК 27 уч. 2 звена Друж. РОКК, Скорая помощь.	17.53	18.53	Пострадавшим оказана помощь.
2.	ПРИМОРСКИЙ РАЙОН						
	Крестовкий Остров Стр-во стадиона им. Кирова (воинская часть)	3 фугасные бомбы. Разрушений и пострадавших нет.	18.07				
3.	КРАСНОГВАРДЕЙСКИЙ РАЙОН						
	Панфилова ул. 3, Миронова ул. 9, Б. Пороховская 44-а и Ср. Охтенский пр. 2/30	4 фугасные бомбы. Разрушений и пострадавших нет.	18.35				

	Б. Пороховская угол Ср. Охтенского пр.	4 фугасные бомбы. Разрушен городской водопровод. В доме № 30 по Б.Пороховской ул. возник пожар — сгорела сажа. Пострадавших нет.	18.35	Взвод АВК 22 уч-ка, Бригада Водоканал, 1 отд. УПК 22 уч-ка 1 ВГПК 12	18.40	19.20	Пожар ликвидирован. Восстановительные работы продолжаются.
	Б. Охтенский пр. 56	1 фугасная бомба во дворе. Разрушений и пострадавших нет.	18.36				
	Б.Охтенский пр. 70	1 фугасная бомба. Разрушен сарай.	18.36				
	Панфилова ул. 11	2 фугасные бомбы, одна из них не разорвалась. Разрушен сарай. В жилом доме пробито 2 этажа.	18.35	1 отдел. АВК 22 уч-ка 1 отдел. ПРВ.	18.55	22.45	Неразорвавшаяся бомба обезврежена.
	Панфилова ул. 12, Абросимова ул. 4, Миронова ул. 14/16	3 фугасные бомбы. Поврежден проезд, разрушен водопровод. Пострадавших нет.	18.36	1 отдел. АВК 22 уч-ка Бригада «Водоканал»	18.50	21.00	Водопровод перекрыт. Восстановительные работы продолжаются.
		Всего по Красногвардейскому району: Сброшено фугасных бомб — 15.					
4.	ВЫБОРГСКИЙ РАЙОН						
	«ВМА» Клиническая ул. № 6	1 фугасная бомба. Частичное разрушение здания хирургического отделения. Разрушен местный водопровод. Пострадавших: ранено — 4 чел.	18.30	1 отд. АВК 20 уч-ка 1 звено МСК –II– Автонасос 20 УПК Объектовые команды	18.40		Пострадавшим оказана помощь. Работы продолжаются.
5.	ОКТЯБРЬСКИЙ РАЙОН						
	Ул. Гоголя 12/9, Пл. Тургенева, Усачева пер. Прядильная ул. 4–7, Кустарный пер. 8–10, Крюков канал 22, Фонтанка 137 и Малков пер. 8	9 фугасных бомб. Незначительные повреждения стен домов. Пострадавших: ранен — 1 чел.	17.42 — 18.03	Санзвенья Дружины РОКК.	17.50	18.00	Пострадавшему оказана помощь.
	Ул. 3 Июля д. 92	2 фугасные бомбы. Пробито 4 перекрытия дома, разрушена квартира. Пострадавших: ранено — 3 чел. Убит — 1 чел.	17.50	2 звена МСК 1 участка 1 –II– РОКК 1 взвод АВК.	17.55	19.30	Пострадавшим оказана помощь.
	Б.Подъяческая 39, Фонтанка 125, 127 и 129	4 фугасные бомбы. Частичный завал улицы по Б.Подъяческой. На Никольском пер. порваны уличные осветительные провода. В домах по Фонтанке повреждена трансформаторная будка. Пострадавших: ранено — 5 чел. Убито — 2 чел.	17.50 — 18.03	2 звена МСК участка 2 –II– АВК 2 –II– РОКК	18.00		Пострадавшим оказана помощь. Спасательные и восстановительные работы продолжаются.
		Всего по Октябрьскому району: Сброшено фугасных бомб — 15. Пострадавших: ранено — 9 чел. Убито — 2 чел.					
6.	СВЕРДЛОВСКИЙ РАЙОН						
	Пр. Прол. Победы 88-а	Фугасная бомба. Разрушен дровяной сарай. Вырваны рамы, двери и переборки в доме. Пострадавших: ранено — 29 чел. Убито — 4 чел.	17.58	Взвод АВК, 2 звена МСК, 3 звена РОКК, Скорая помощь	18.10		Пострадавшим оказана помощь. Тяжело раненые эвакуированы в б-цу им. Ленина. Разборка завала продолжается.
	Пр. Прол. Победы 55, 18 линия 19-а	2 фугасные бомбы. Разрушений нет. Пострадавших: ранено — 3 чел. Убит — 1 чел.	17.55	Звено Район. Др. РОКК.	18.00	18.15	Пострадавшим оказана помощь.

	Пр. Мусоргского 81 Мусоросжигательная станция и прилегающие огороды	3 фугасные бомбы. Разрушений и пострадавших нет.	17.53				
	Река Смоленка — Камская ул. 7	Фугасная бомба, против дома. Повреждены 2 квартиры взрывной волной. Пострадавших нет.	17.53				
		Всего по Свердловскому району: Сброшено фугасных бомб — 7. Пострадавших: ранено — 33 чел. Убито — 5 чел.					
		ВСЕГО ПО ГОРОДУ ЛЕНИНГРАДУ В РЕЗУЛЬТАТЕ ВОЗДУШНОГО НАПАДЕНИЯ ЗА 30 НОЯБРЯ 1941 года: Фугасных бомб — 41. Пострадавших: ранено — 60 человек Убито — 13 чел. ВСЕГО ПО ГОРОДУ ЛЕНИНГРАДУ ЗА 29 НОЯБРЯ 1941 года В РЕЗУЛЬТАТЕ ВОЗДУШНОГО НАПАДЕНИЯ И АРТИЛЛЕРИЙСКОГО ОБСТРЕЛА: Артснарядов — 314. Фугасных бомб — 41. Пострадавших: ранено — 235 человек Убито — 53 чел. 1-ГО ДЕКАБРЯ 1941 года В ПЕРИОД с 0.42 до до 3.32 АРТИЛЛЕРИЙСКОМУ ОБСТРЕЛУ ПОДВЕРГАЛСЯ ЛЕНТОРГПОРТ — 27 артснарядов РАЗРУШЕНИЙ И ПОСТРАДАВШИХ НЕТ. ВОЗДУШНОГО НАПАДЕНИЯ НА ГОРОД НЕ БЫЛО.			

Оперативная сводка закончена составлением к 9.00 1.12.41 г.

НАЧАЛЬНИК ШТАБА МПВО гор. ЛЕНИНГРАДА МАЙОР /ТРЕГУБОВ/

ВОЕНКОМ ШТАБА МПВО гор. ЛЕНИНГРАДА /ЧЕПУРИН/

НАЧАЛЬНИК 1-ГО ОТДЕЛА КАПИТАН /МИХАЙЛОВ/

Отпечатано 6 экз. Разослано по списку. 1.12.41 г. / ок

---

2 Декабря 1941 г.

№ 1026 / сс

РАССЕКРЕЧЕНО

СОВ. СЕКРЕТНО

Экз. №6

ЧЛЕНУ ВОЕННОГО СОВЕТА СЕКРЕТАРЮ ЦК ВКП(б) тов. ЖДАНОВУ.

ЧЛЕНУ ВОЕННОГО СОВЕТА ЛФ СЕКРЕТАРЮ ЛЕНИНГРАДСКОГО ГОРКОМА ВКП /б/ тов. КУЗНЕЦОВУ.

ПРЕДСЕДАТЕЛЮ ИСПОЛКОМА ЛЕНГОРСОВЕТА ДЕПУТАТОВ ТРУДЯЩИХСЯ т. ПОПКОВУ.

НАЧАЛЬНИКУ ПВО ЛФ Генерал-майору КРЮКОВУ.

НАЧАЛЬНИКУ УПРАВЛЕНИЯ НКВД ЛО — КОМИССАРУ ГОСБЕЗОПАСНОСТИ 3-го РАНГА тов. КУБАТКИНУ.

Представляю оперативную сводку № 97 о результатах артиллерийского обстрела и воздушного налета противника на город Ленинград к 10.00 2 декабря 1941 г.

ПРИЛОЖЕНИЕ: Упомянутое на « « листах.

НАЧАЛЬНИК МЕСТНОЙ ПВО ЛЕНИНГРАДА — ПОЛКОВНИК /ЛАГУТКИН/

Отпечат. 6 экз. разослано по списку Экз. №6 — в дело. 2.12.41 г. / ас.

ОПЕРАТИВНАЯ СВОДКА № 97
ШТАБА МЕСТНОЙ ПРОТИВОВОЗДУШНОЙ ОБОРОНЫ ГОРОДА ЛЕНИНГРАДА
О РЕЗУЛЬТАТАХ АРТИЛЛЕРИЙСКОГО ОБСТРЕЛА И ВОЗДУШНОГО НАЛЕТА НА ГОРОД. К 10.00 2 ДЕКАБРЯ 1941 Г.

№ № п/п	Места и очаги поражения	Характер и размеры поражения и разрушения	Время обнаружения	Наименование сил и средств, введенных для ликвидации поражения	Время		Что сделано по ликвидации поражений
					ввода подразделений	окончания работ	
1	2	3	4	5	6	7	8
	Уточненное количество пострадавших за 30 ноября 1941 года.	Уточнением данных о количестве пострадавших за 30.11.41 года установлено: 1. Извлечено из под завалов, образовавшихся в предыдущие дни: Раненых — 28 чел. 2. Пострадавших от воздушного налета противника: Раненых — 57 чел. Убитых — 12 чел. 3. Пострадавших от артиллерийского обстрела: Раненых — 138/9 чел. Убитых — 40 чел. ВСЕГО ПОСТРАДАВШИХ ЗА 30.11.41 г.: Раненых — 245/9 чел. — (знаменателем показаны военнослужащие) Убитых — 80 чел.					
		1 декабря 1941 года артиллерийскому обстрелу подвергались Свердловский, Приморский, Ленинский, Кировский, Октябрьский, Куйбышевский, Фрунзенский, Московский, Дзержинский районы и бомбардировке с воздуха Фрунзенский, Куйбышевский, Василеостровский, Октябрьский, Приморский, Кировский районы.					
		За 1 декабря подано 5 сигналов «Воздушная Тревога» общей продолжительностью 4 часа 27 минут.					
	Результаты артиллерийского обстрела:	В результате артиллерийского обстрела в городе образовались поражения:					
1.	КУЙБЫШЕВСКИЙ РАЙОН						
	Наб. Мойки д. 48	1 артснаряд. Пробита крыша и чердачное перекрытие, повреждена стена и лестничная клетка 12 корпуса института Герцена. Пострадавших нет.	14.20	Унитарная команда.	14.20	15.00	Произведена очистка мусора.
	Ул. Зодчего Росси Дом №2/4	1 артснаряд. Повреждена крыша дома. Пострадавших нет.	15.48				

2.	ВЫБОРГСКИЙ РАЙОН						
	На территории района: Ул. Братства 6, Лесной 34/36, Тобольская д. 5, Сад им. Карла Маркса	4 артснаряда. Повреждения: Разрушена крыша, часть здания и поврежден местный водопровод на Тобольской ул. 5. Пострадавших: ранено — 6 чел. Убит — 1 чел.	16.39 До 16.44	Дружина Кр. Креста, Отделение МСК 20 уч., Группы самозащиты домов.	16.45		Пострадавшим оказана помощь.
	Бабурин 4/49	1 артснаряд. Разрушена щель. Осколками снаряда поврежден деревянный дом. Пострадавших: ранено — 2 чел.	16.16	Носилочное звено 20 уч. и 2 звена дружины Кр. Креста.	16.20	16.50	Пострадавшим оказана помощь.
	Пр. К. Маркса 49	1 артснаряд — на мостовую у трамвайной остановки. Повреждены трамвайные провода. Пострадавших: ранено — 16 чел. Убито — 9 чел.	16.30	2 носил. Отд. МСК, Взвод АВК и 2 звена дружины Кр. Креста.	16.35	17.25	Пострадавшим оказана помощь. Трамвайные провода восстановлены.
	Ул. Братства — у Гренадерского моста	1 артснаряд — на мостовой. Разрушена канализация. Пострадавших: ранен — 1 чел.	16.45	Звено дружины Кр. Креста.	16.50	17.40	Пострадавшему оказана помощь.
		Всего по Выборгскому району: Артиллерийских снарядов — 7. Пострадавших: ранено — 25 чел. Убито — 10 чел.					
3.	ДЗЕРЖИНСКИЙ РАЙОН						
	Канал Грибоедова	2 артснаряда — один в воду. Пробит мост через кан. Грибоедова. Пострадавших: ранено — 8 чел. Убито — 2 чел.	14.00	2 звена медсанкоманды.	14.05	14.20	Пострадавшим оказана помощь.
	Шведский пер. 2	1 артснаряд. Пробита крыша и междуэтажное перекрытие. Поврежден домовой водопровод. Пострадавших: ранено — 3 чел.	12.37	Звено МСК.	12.38	12.40	Пострадавшим оказана помощь.
	Поле Жертв Революции	5 артснарядов. Разрушен вход в щель. Пострадавших: ранено — 2 чел.	13.55 До 15.57	Скорая помощь.			Пострадавшим оказана помощь.
	Конюшенная пл. 2	1 артснаряд. Разрушена жилая квартира над гаражом. Пострадавших: ранен — 1 чел.	13.59	Звено МСК объекта.	14.00	14.25	Пострадавшему оказана помощь.
		Всего по Дзержинскому району: Артиллерийских снарядов — 9. Пострадавших: ранено — 14 чел. Убито — 2 чел.					
4.	КИРОВСКИЙ РАЙОН						
	ЛЕНТОРГПОРТ — район Канонерского острова и Морского канала	18 артснарядов. Разрушений и пострадавших нет.	0.42 — 3.00	—	—	—	—
	Балтийское поле	9 артснарядов. Разрушений и пострадавших нет.	1.05 — 3.22				
	Район Канонерского острова и Морского канала	86 артснарядов — главным образом в воду.	11.14 — 17.40				

	Угольная гавань	3 артснаряда. Разрушений и пострадавших нет.	16.23				
	Кировский завод	5 артснарядов.	14.52 — 14.57				
	Завод «Кр. Химик»	9 артснарядов. Повреждены — газопровод, воздушные и кислотные линии труб. Пострадавших: ранено — 2 чел.	15.00 — 16.00	Объектовые команды.	15.35	17.00	Пострадавшим оказана помощь. Повреждения исправлены.
	Завод Воровского	4 артснаряда — шрапнельных. Разбит материальный склад и повреждена телефонная связь. Пострадавших нет.	12.40 — 15.20	Объектовые команды.			
	На территории района — Стачек 70, ул. Корнеева, Зимин пер.	6 артснарядов. Разрушений и пострадавших нет.	11.54 — 14.56				
	Завод № 379	1 артснаряд. Разрушений и пострадавших нет.	15.25				
		Всего по Кировскому району: Артиллерийских снарядов — 141. Пострадавших: ранено — 2 чел.					
5.	МОСКОВСКИЙ РАЙОН						
	Завод «Кр. Нефтяник»	2 артснаряда. Повреждена крыша и чердачное перекрытие жилого дома. Пострадавших нет.	12.10				
	Завод Шаумяна	3 артснаряда. Повреждена телефонная и радиосеть и внутренняя электропроводка. Пострадавших нет.	12.10	Объектовые команды	12.20		Повреждения устраняются.
6.	ЛЕНИНСКИЙ РАЙОН						
	6-я Красноармейская 3 и 5	1 артснаряд — на улице против домов 3 и 5. Разрушений нет. Пострадавших: ранено — 15 чел. Убито — 11 чел.	16.15	2 звена МСК и одно звено дружины Красного Креста.	16.25	21.00	Пострадавшим оказана помощь.
7.	ОКТЯБРЬСКИЙ РАЙОН						
	Демидов пер. 3	1 артснаряд. Разрушен дровяной сарай.	15.50				
	Демидов пер. 6	1 артснаряд. Небольшая брешь в стене дома. Пострадавших: ранено — 3 чел.	16.00	Дружина Красного Креста.	16.10	16.40	Пострадавшим оказана помощь.
	Ул. Дзержинского 31	1 артснаряд. Повреждена крыша.	16.10				
	Ул. Дзержинского 33	1 артснаряд. Частично разрушена квартира 4 этажа.	16.25				
		Всего по Октябрьскому району: Артиллерийских снарядов — 4. Пострадавших: ранено — 3 чел.					
8.	СВЕРДЛОВСКИЙ РАЙОН						
	Завод № 208	87 артснарядов — из них 82 в воду. Поврежден военный катер. Возник пожар. Пострадавших нет.	11.15 до 17.54	Объектовые команды.			Пожар ликвидирован.
	Ф-ка Веры Слуцкой	30 артснарядов — в воду.	15.10 до 15.25				
	Завод «Севкабель»	4 артснаряда — в воду.	17.15				

	Завод №189	1 артснаряд — шрапнельный. Пострадавших нет.	15.20				
	На территории района: Наличная ул. — дома №10, 12-а, 13 и 31	8 артснарядов. Частично разрушена крыша в доме №10; лестничная клетка в д. 12-а. Пострадавших: ранено — 6 чел. Убито — 2 чел.	11.56 До 17.20	Группы самозащиты, Отделение МСК и Скорая помощь.	11.58 и 17.20	12.05 20.25	Пострадавшим оказана помощь.
	Опочинина д. 47, Остроумова 1	2 артснаряда. Разрушений нет Пострадавших: ранено — 2 чел.	17.40 и 18.30	Группы самозащиты.			Пострадавшим оказана помощь.
	Гаванская ул. дома №№37, 37-а, 44-а, 45, 26 и 50	9 артснарядов. Повреждено центральное отопление в доме №37, разрушена крыша и горловина канализационного колодца. Пострадавших: ранено — 9 чел. Убито — 6 чел.	17.27 До 18.20	Группы самозащиты, Отделение МСК, Скорая помощь и бригада службы Водоканал.	17.27	20.25	Пострадавшим оказана помощь. Водопровод перекрыт.
	Картошихина ул. д. 25, 40 и 41	3 артснаряда. Разрушена квартира в д. №25 и 40. Пострадавших: ранено — 9 чел. Убито — 4 чел.	17.25	Группы самозащиты, Отделение МСК, Скорая помощь.	17.30	20.35	Пострадавшим оказана помощь.
		Всего по Свердловскому району: Артснарядов — 144. Пострадавших: ранено — 26 чел. Убито — 12 чел.					
9.	ПРИМОРСКИЙ РАЙОН						
	Дибунинская ул. 79–81, Ул. Крамского 101 — 113, Полевая-Сабировская ул. 50 — 56, 13/2, Заусадебная ул. 9 и 12, Буковая ул. 17, Хабаровская ул., Коломяжское шоссе 81 — Рембаза	12 артснарядов. Частичное повреждение жилых домов. Частичное разрушение д. №9 по Заусадебной и по Хабаровской ул. Пострадавших: ранено — 11 чел. Убито — 6 чел.	13.04 до 18.02	Звенья дружины РОКК, –II–МСК, Скорая помощь, Взвод АВК.	12.30	13.15	Пострадавшим оказана помощь.
	Школьная ул. 41, 53, 51, Заусадебная ул. 13, 12, 21, Сабировская 11–1, Район Аэродрома, ЦПКО, Стародеревенская ул. против д. 3	20 артснарядов. Разрушений и повреждений нет. Пострадавших: ранено — 3 чел. Убито — 1 чел.	12.10 до 16.43	Звенья МСК уч-ка.	13.00	13.20	Пострадавшим оказана помощь.
		Всего по Приморскому району: Артснарядов — 32. Пострадавших: ранено — 14 чел. Убито — 7 чел.					
10.	ФРУНЗЕНСКИЙ РАЙОН						
	Разъезжая ул. 15, 17, Звенигородская ул. угол Правды, ул. Правды д. 11, Социалистическая ул. 5, Клинский д. 7 и 21, Серпуховская ул. 16, Подольская 15, Верейская ул. 17 и 15	11 артснарядов. Частично пробиты крыша и перекрытия домов и домового водопровода. Пострадавших: ранено — 3 чел. Убито — 3 чел.	15.10 до 16.20	МСзвенья 28 уч-ка, АВК 28 уч-ка, Группы самозащиты домохозяйств, бригады «Водоканал».	15.50	17.00	Пострадавшим оказана помощь. Водопровод перекрыт, восстановительные работы продолжаются.
	Наб. Обводного кан., Рузовская ул. 6	2 артснаряда. Разрушений и пострадавших нет.	15.40 — 15.50				

		Всего по Фрунзенскому району: Артснарядов — 13. Пострадавших: ранено — 3 чел. Убито — 3 чел.					
		ВСЕГО ПО ГОРОДУ ЛЕНИНГРАДУ ЗА 1 ДЕКАБРЯ 1941 года В РЕЗУЛЬТАТЕ АРТИЛЛЕРИЙСКОГО ОБСТРЕЛА. Артиллерийских снарядов — 358. Пострадавших: ранено — 102 чел. Убито — 45 чел. При артобстреле останавливалось движение автотранспорта и населения: В Кировском районе на 1 час 46 мин. В Приморском –||– на 3 часа 57 мин. В Октябрьском –||– на 1 час 01 мин.					
	РЕЗУЛЬТАТ ВОЗДУШНОГО НАПАДЕНИЯ	В РЕЗУЛЬТАТЕ ВОЗДУШНОГО НАПАДЕНИЯ ОБРАЗОВАЛИСЬ ОЧАГИ ПОРАЖЕНИЯ:					
1.	ОКТЯБРЬСКИЙ РАЙОН						
	У наб. Кр. Флота	3 фугасные бомбы в Неву.	18.06				
2.	КИРОВСКИЙ РАЙОН						
	Завод Молотова	4 фугасные бомбы. 3 разорвались у цеха №3 — разрушений и пострадавших нет. Одна невзорвавшаяся обнаружена не была. Взорвалась в 2.00 т.е. через 4 часа 30 минут. Поврежден водопровод и заводской жел.дор.путь.	21.30	Объектовые команды.			Водопровод перекрыт.
	З-д «Кр. Химик»	1 фугасная бомба — на свалке. Возник пожар. Пострадавших нет.	21.30	Пожарная команда объекта и 19 ВПО.	21.49	22.05	Пожар ликвидирован.
		Всего по Кировскому району: Фугасных бомб — 5.					
3.	ВЫБОРГСКИЙ РАЙОН						
	Клиническая ул. 6 — ВМА	1 фугасная бомба. Разрушено частично здание хирургического отделения и местный водопровод. Пострадавших: ранено — 4 чел.	18.30	Отделение АВК, Звено МСК и объектовые команды.	19.40		Пострадавшим оказана помощь. Работы продолжаются.
4.	КУЙБЫШЕВСКИЙ РАЙОН						
	Площадь Островского	2 фугасные бомбы — на площади у театра Пушкина, разрушений нет. Пострадавших: ранено — 8 чел. Убито — 6 чел.	17.52	Звено МСК участка, 2 звена дружины Кр. Креста, группа усиления МСС района и санпост объекта Публичн. библиотеки.	18.00	18.30	Пострадавшим оказана помощь.
	Ул. 3-го Июля 26	1 фугасная бомба — во дворе госпиталя №70. Поврежден склад строительных материалов.	17.52	Унитарная команда госпиталя.			

5.	ПРИМОРСКИЙ РАЙОН						
	Старая Деревня, 4-я линия д. 11, 5 линия д. 1–3	2 фугасные бомбы. Разрушен деревянный дом по 5 линии д. 1–3. Пострадавших: ранено — 10 чел. Убит — 1 чел.	18.10	МСК участка, Взвод АВК.	18.25	19.00	Пострадавшим оказана помощь. Разобрана часть крыши грозящая обвалом.
	Липовая Аллея 9, Старая Деревня 5 линия д. 21	3 фугасные бомбы. Разрушений и пострадавших нет.	18.10				
		Всего по Приморскому району: Фугасных бомб — 5. Пострадавших: ранено — 10 чел. Убит — 1 чел.					
6.	ФРУНЗЕНСКИЙ РАЙОН						
	Торговый пер. 2, Фонтанка 88/1, 106, Обводный кан. 63, Лазаретный пер. 2	5 фугасных бомб, из них одна не разорвалась. Разрушений нет. Поврежден гараж по Лазаретному пер. д. 2. Пострадавших: ранено — 9 чел.	17.53 — 21.20	МСК 4-го уч-ка.	18.00	18.35	Пострадавшим оказана помощь.
	Фонтанка 57	1 фугасная бомба в помещение переплетного цеха. Пострадавших нет.	17.53	Объектовые команды.	17.58		Работы по восстановлению продолжаются.
	Фонтанка угол Лештукова пер.	1 фугасная бомба в деревянный мост. Разрушена пешеходная часть моста. Пострадавших: ранено — 9 чел. Убито — 2 чел.	17.52	2 отделения МСК уч-ка, АВК 28 уч-ка.	18.00	18.30	Пострадавшим оказана помощь. Проезд через мост закрыт. Восстановительные работы проводятся.
	Фонтанка 92	1 фугасная бомба пробила крышу. Разрушены 3 этажа. Пострадавших: ранено — 4 чел.	17.45	2 отделения дегазкоманды уч-ка, МСК 28 уч-ка, отделение АВК.	18.00		Пострадавшим оказана помощь. Спасательные работы и разборка завала продолжаются.
	Пер. Ильича 9	1 фугасная бомба. Разрушено перекрытие и 4 этажа жилого дома. Пострадавших: ранено — 6 чел. Убито — 2 чел.	17.45	–II–			–II–
	Загородный пр. 49 Химико-Технологич. Институт	1 фугасная неразорвавшаяся бомба, в корпусе №2, пробила лестничную клетку. В 20 час. 10 мин. бомба взорвалась. Пострадавших: ранено — 3 чел.	17.45	Объектовая команда Подр. район. взвод 5 УПК, ГПК	18.00	18.25	Пострадавшим оказана помощь. Произведено оцепление.
	Воронежская ул. 7 Ф-ка «Большевичка»	1 фугасная бомба. Разрушен 4-х этажный корпус. Пострадавших нет.	21.18	Объектовые команды подрывн. взвод района.	21.20		Работы по разборке разрушенного корпуса проводятся.
	Тюшин пер. 16	1 фугасная не разорвалась. Пробила 5 этажн. флигель. Бомба взорвалась в 3.00 2.XII. Пострадавших: ранено — 12 чел. Убито — 2 чел.	21.18	МСК 4-го участка РП взвод.	21.28	21.50	Пострадавшим оказана помощь. Произведено оцепление.
	Обводный кан. 65	1 фугасная бомба не разорвалась в 5-ти этажном флигеле, пробито 3 этажа. Бомба взорвалась в 3.15 2.XII. Пострадавших: ранен — 1 чел.	21.20	–II–	21.20	21.30	–II–
	Апраксин пер. 19–21	1 фугасная бомба внутри двора, пробита крыша. Пострадавших: ранено — 32 чел. Убито — 4 чел.	21.35	АВК участка МСК участка Скорая помощь	21.40		Пострадавшим оказана помощь. Спасательные работы по освобождению людей из под завала продолжаются.

		Всего по Фрунзенскому району: Сброшено фугасных бомб — 14. Пострадавших: ранено — 76 чел. Убито — 10 чел.					
		ВСЕГО ПО ГОРОДУ ЛЕНИНГРАДУ В РЕЗУЛЬТАТЕ ВОЗДУШНОГО НАПАДЕНИЯ ЗА 1 ДЕКАБРЯ 1941 года: Фугасных бомб — 31. Пострадавших: ранено — 98 человек Убито — 17 чел. ВСЕГО ПО ГОРОДУ ЛЕНИНГРАДУ ЗА 1 ДЕКАБРЯ 1941 года В РЕЗУЛЬТАТЕ ВОЗДУШНОГО НАПАДЕНИЯ И АРТИЛЛЕРИЙСКОГО ОБСТРЕЛА: Артиллерийских снарядов — 358. Фугасных бомб — 31. Пострадавших: ранено — 200 человек Убито — 62 чел. С 0 до 9.00 2 ДЕКАБРЯ 1941 года (КИРОВСКИЙ РАЙОН — ПОРТ) ПОДВЕРГАЛСЯ АРТИЛЛЕРИЙСКОМУ ОБСТРЕЛУ — 25 АРТСНАРЯДОВ. ПОСТРАДАВШИХ НЕТ.			

Оперативная сводка закончена составлением к 9.00 2.XII.41 г.

НАЧАЛЬНИК ШТАБА МПВО гор. ЛЕНИНГРАДА МАЙОР /ТРЕГУБОВ/

ВОЕНКОМ ШТАБА МПВО гор. ЛЕНИНГРАДА /ЧЕПУРИН/

ПОМ. НАЧАЛЬНИКА 1-ГО ОТДЕЛА КАПИТАН /МАУРИТС/

Отпечатано 6 экз. Разослано по списку. 2.XII.41 г. / ок

1-ый отдел

3 декабря 1941 г.

Исх. №1028 / сс

РАССЕКРЕЧЕНО

СОВ. СЕКРЕТНО

Экз. №6

ЧЛЕНУ ВОЕННОГО СОВЕТА СЕКРЕТАРЮ ЦК ВКП(б) тов. ЖДАНОВУ.

ПРЕДСЕДАТЕЛЮ ИСПОЛКОМА ЛЕНГОРСОВЕТА ДЕПУТАТОВ ТРУДЯЩИХСЯ т. ПОПКОВУ.

ЧЛЕНУ ВОЕННОГО СОВЕТА ЛФ СЕКРЕТАРЮ ЛЕНИНГРАДСКОГО ГОРКОМА ВКП /б/ тов. КУЗНЕЦОВУ.

НАЧАЛЬНИКУ ПВО ЛФ Генерал-майору КРЮКОВУ.

НАЧАЛЬНИКУ УПРАВЛЕНИЯ НКВД ЛО — КОМИССАРУ ГОСБЕЗОПАСНОСТИ 3-го РАНГА тов. КУБАТКИНУ.

Представляю оперативную сводку № 98 о результатах артиллерийского обстрела и воздушного налета противником на город Ленинград к 10.00 3 декабря 1941 г.

ПРИЛОЖЕНИЕ: Упомянутое на « 9 « листах.

НАЧАЛЬНИК МЕСТНОЙ ПВО ЛЕНИНГРАДА — ПОЛКОВНИК /ЛАГУТКИН/

Отпечат. 6 экз. разослано по списку. Верно: НО-1 Михайлов Экз. №6 — в дело. 3.XII.41 г. / ок.

ОПЕРАТИВНАЯ СВОДКА № 98
ШТАБА МЕСТНОЙ ПРОТИВОВОЗДУШНОЙ ОБОРОНЫ ГОРОДА ЛЕНИНГРАДА
О РЕЗУЛЬТАТАХ АРТИЛЛЕРИЙСКОГО ОБСТРЕЛА И ВОЗДУШНОГО НАПАДЕНИЯ НА ГОРОД. К 10.00
3 ДЕКАБРЯ 1941 Г.

№ № п/п	Места и очаги поражения	Характер и размеры поражения и разрушения	Время обнаружения	Наименование сил и средств, введенных для ликвидации поражения	Время		Что сделано по ликвидации поражений
					ввода подразделений	окончания работ	
1	2	3	4	5	6	7	8
		2 декабря 1941 года артиллерийскому обстрелу подвергались Кировский, Московский и бомбардировке Выборгский, Ленинский, Красногвардейский, Смольнинский, Дзержинский, Приморский районы. За 1 декабря подан 1 сигнал «Воздушная Тревога» продолжительностью 2 часа 12 минут.					
		В результате артиллерийского обстрела в городе образовались поражения:					
1.	КИРОВСКИЙ РАЙОН						
	Торговый порт а) Балтийское поле и 2-й район	13 артснарядов, повреждены селекторная связь, железнодорожный путь, разбит один вагон и 2 порожние цистерны. Пострадавших нет.	0.26	Бригада Октябрьской дороги.	8.15	8.15	Жел.дор.путь и связь восстановлены.
	б) у Динаборских ворот <нрзб>	1 неразорвавшийся снаряд. Разрушений и пострадавших нет.	10.31	Отделение РПВ	12.40	15.20	Неразорвавшийся артснаряд изъят и обезврежен.
	в) Канонерский Остров, Варочный бассейн, Угольная Гавань	20 артснарядов. Разрушений и пострадавших нет.	1.00 13.30				
	Кировский завод Объект № 3	4 артснаряда. Разрушен угол производственного здания и проходная. Пострадавших: ранен — 1 чел.	10.10	Звено объектовой МСК	10.10	10.15	Пострадавшему оказана помощь.
	Зав. «Кожсырье»	1 артснаряд. Разбит пожарный гидрант. Пострадавших нет.	10.10	Боец АВК объекта	10.12	10.15	Водопровод перекрыт.
	Зав. «ПИОНЕР»	6 артснарядов, поврежден воздушный кабель местный и АТС. Пострадавших: ранено — 3 чел.	10.12	Объектовые формирования.	10.20	10.30	Пострадавшим оказана помощь, отправлены в б-цу Урицкого. Восстановление кабельной сети продолжается.
		Всего по Кировскому району: Артснарядов — 45. Пострадавших: ранено — 4 чел.					
2.	МОСКОВСКИЙ РАЙОН						
	Зав. «Электросила»	16 артснарядов, незначительное повреждение здания. Пострадавших: ранено — 4 чел. Убито — 2 чел.	9.55 — 12.15	Объектовые команды	10.00	10.15	Пострадавшим оказана помощь.

	Ф-ка «Прол. Труд»	1 артснаряд, поврежден угол лакировочного цеха. Пострадавших: убит — 1 чел.	10.00	Объектовые команды	10.00		Восстановительные работы продолжаются.
	Витебская — Сортировочн.	3 артснаряда. Разрушений и пострадавших нет.	10.00 — 11.15				
	Цветочная и Заставская улицы, Волковская 19/17	6 артснарядов. Разрушений и пострадавших нет.	11.02 — 11.15				
	Макаронная фабрика	2 артснаряда, из них один пробил стену, попал в цех. Пострадавших: ранен — 1 чел.	11.05 — 11.15				
	Ф-ка Фотобумага № 4	4 артснаряда, из них один снаряд не разорвался. Пробоины в стенах. Пострадавших нет.	11.15	Отделение РПВ.	11.30	12.30	Снаряд обезврежен.
	Зав. Егорова, зав. № 3, Ленмясокомбинат, Трудовой пер., Русская ул. 10/2, Мариинская 7, 9, Благодатный пер. Воздухоплавательная ул.	16 артснарядов. Разрушений и пострадавших нет.	12.40 — 15.30				
	Ул. Решетникова Московское шоссе	19 артснарядов. Пострадавших: ранено — 7 чел. Убито — 2 чел.	12.15	Звено МСК 33 уч-ка	12.40	16.00	Пострадавшим оказана помощь.
	Ст. Цветочная	4 артснаряда. Разрушено станционный путей 37 п.м. Повреждены ДВЕ стрелки. Повреждены 4 вагона с эвакогрузом. Повреждено пассажирское здание. Разбиты 2 квартиры общежития. Повреждена связь. Пострадавших нет.	10.18	Бригада Октябрьской дороги.	10.18	12.25	Восстановлена связь, 12 п.м. пути. Восстановительные работы продолжаются.
		Всего по Московскому району: Артснарядов — 71. Пострадавших: ранено — 12 чел. Убито — 5 чел.					
		При артобстреле останавливалось движение транспорта и населения: В Кировском районе 1 раз на 1 час 05 мин. В Московском районе 2 раза на 3 час. 44 мин.					
		ВСЕГО ПО ГОРОДУ ЛЕНИНГРАДУ ЗА 2 ДЕКАБРЯ 1941 г. В РЕЗУЛЬТАТЕ АРТИЛЛЕРИЙСКОГО ОБСТРЕЛА: Артснарядов — 116. Пострадавших: ранено — 16 чел. Убито — 5 чел.					
	Результаты воздушного налета	В результате воздушного налета образовались очаги поражения:					
1.	ВЫБОРГСКИЙ РАЙОН						
	Пр. Энгельса 8/10	1 фугасная бомба.	15.25	Взвод АВК и 2 звена.	15.40	18.30	
	Пр. Энгельса 13/15	1 фугасная бомба. Разрушена мостовая, водопровод и трам.путь. Пострадавших: ранено — 4 чел.	15.25	Взвод АВК и 2 звена МСК 19 участка и бригада Лентрамвая и службы Водоканал.	15.40		Пострадавшим оказана помощь. Водопровод перекрыт. Восстановительные работы по водопроводу и трамваю продолжаются.

	Ланское шоссе 7-а и 5-а	3 фугасные бомбы. Разрушений и пострадавших нет.	15.25				
	Ланское шоссе 5-б И Териокская 4	3 фугасные неразорвавшихся бомбы.	15.25	Районный подр. взвод Команд разведки.	15.30	16.20	Выселены проживающие в жилых домах. Сделано оцепление.
	Териокская 4	1 фугасная бомба во дворе. Повреждена осветительная сеть. Разрушений и пострадавших нет.	15.25				
	Териокская 8	1 фугасная бомба во дворе. Частично разрушен 2-х этажный деревянный дом. Пострадавших нет.	15.25				
		Всего по Выборгскому району: Фугасных бомб — 9, из них не разорвалось — 2. Пострадавших: ранено — 8 чел. Убито — 4 чел.					
2.	ЛЕНИНСКИЙ РАЙОН						
	10-я Красноармейская д. 15 и 17	2 фугасные бомбы во дворе жилого дома. От силы взрывной волны произошел обвал внутри двора 2-х трехэтажных домов, образовался завал. Пострадавших: ранено — 13 чел. Убито — 2 чел. Из них из под завалов извлечено 7 человек.	15.23	Авар.восст.команда, Дружина Кр. Креста, Отдел. МСК фабр. Дамского платья.	15.30		Пострадавшим оказана помощь. Продолжается авар. спасательные работы.
3.	КРАСНОГВАРДЕЙСКИЙ РАЙОН						
	Б.Пороховская 38, 38-б и 40	5 фугасных бомб. Разрушено 3 деревянных дома и повреждено 4 деревянных дома. Пострадавших: ранено — 39 чел. Убито — 8 чел.	15.26	2 отдел. АВК, Отдел. МСК и звено друж. Кр. Креста.	15.35	16.30	Пострадавшим оказана помощь.
	Ул. Панфилова и Шмелингофский пр.	2 фугасные бомбы. Разрушений и пострадавших нет.	15.25				
	Б.Пороховская 53–55	1 фугасная бомба — неразорвавшаяся. Время падения 15.26 Взорвалась 20.05 Разрушена кузница Ранено 3 человека.		Звено МСК	20.20	20.55	Пострадавшим оказана помощь.
		Всего по Красногвардейскому району: Фугасных бомб — 8 Пострадавших: ранено — 42 чел. Убито — 3 чел.					
4.	ПРИМОРСКИЙ РАЙОН						
	На территории района	4 фугасные бомбы. Разрушения: Местный водопровод на Разночинной ул. 21. В доме выбиты рамы и стекла. Пострадавших нет.	15.45	Бригада службы Водоканал.	16.00	17.20	Водопровод исправлен.
	Ф-ка «Кр. Знамя»	1 фугасная 250 кгр. бомба. Пробито перекрытие 4-х этажного здания. Бомба задержалась на грунте и не взорвалась.	15.45	Отделение районного подрывного взвода.	16.30	22.00	Произведено оцепление и вывод людей из окружающих зданий. Бомба разряжена.

		Всего по Приморскому району: Фугасных бомб — 5, из них 1 неразорвавшаяся					
5.	ДЗЕРЖИНСКИЙ РАЙОН						
	Ул. Каляева 13	1 фугасная бомба. Пробито 4 этажа лестничной клетки 5-ти этажного дома. Повреждена стена и грозит обвалом. Пострадавших: ранено — 5 чел. Убит — 1 чел.	15.35	Санпост дома, 2 звена Друж. Кр. Кр. Звено МСК, 1 автобус, АВК взвод.	15.40		Пострадавшим оказана помощь. Продолжаются спасательные работы.
	Чайковского 27	1 фугасная бомба замедленного действия. Время падения 15.35 Время разрыва 19.57 Разрушен 2-х этажный дворовой флигель. Пострадавших нет.		Группа самозащиты, Милиция и подрывной взвод района.	15.45		Выведено население домов. Произведено оцепление от дома №25 до дома №29 по ул. Чайковского.
	Пр. Володарского 15	1 фугасная невзорвавшаяся бомба под фундаментом дома. Пострадавших: ранено — 8 чел. Убит — 1 чел.	15.31	Отделение районного подрывного взвода. Группа самозащиты дома и милиции.	15.48		Произведено оцепление очага.
	Ул. Пестеля 10/23	1 фугасная бомба замедленного действия. Бомба упала 15.20 Взорвалась 18.45 Обвал междуэтажных перекрытий пятиэтажного дома и стены на улицу. Пострадавших нет.	16.30	Группа самозащиты жилого дома, милиция и район подр. взвод. Отделение МСК, Скорая помощь.	15.35		Население из домов удалено. Объем работы по разборке обвала определяется 3.12.41 г.
	Моховая 16 и 18	1 фугасная бомба. Разрушен 3-х этажный дворовой флигель. Возник пожар. Пострадавших: ранено — 18 чел. Убит — 1 чел. В доме №18 по Моховой произошел обвал 4 этажей, ранее поврежд. дома.	15.32	4 зв. Др. Кр. Креста	15.50		Пострадавшим оказана помощь. Пожар ликвидирован. Продолжаются раскопки.
		Всего по Дзержинскому району: Фугасных бомб — 5. Пострадавших: ранено — 31 чел. Убито — 3 чел.					
6.	СМОЛЬНИНСКИЙ РАЙОН						
	На территории района	13 фугасные бомб — из них: По ул. Некрасова между домами №58 и 60 по мостовой — 1 ФАБ По ул. Кр. Связи — уг. Парадной ул. — 1 ФАБ. По ул. Слуцкого 2 — 4 ФАБ — пробита крыша и частично разрушен верхний этаж. По ул. Салтыкова Щедрина 43-а на панели — 1 ФАБ.	15.44 15.44 15.44 15.44	Звено МСК 23 уч-ка и группы самозащиты жилых домов.	15.48	16.13	Пострадавшим оказана помощь.

		По ул. Салтыкова Щедрина 54 — 2 ФАБ — поврежден водопровод и электроосветительная сеть. По ул. Салтыкова Щедрина — угол ул. Слуцкого — 2 ФАБ. Красной Конницы 10 — 1 ФАБ. Пострадавших по всем очагам: Ранено — 5 человек.	15.44 15.44 15.44				
	Греческий пр. 12	3 фугасные бомбы — из них 1 не разорвалась. Разрушено 3 верхних этажа. Неразорвавшаяся пробила 3 этажа и застряла в 4 этаже. Возник пожар от топившейся печи. Пострадавших: ранено — 5 чел. Убит — 1 чел.	15.44	Взвод АВК Звено МСК Отделение районного подрывного взвода. Отделение ГПК.	16.00		Пострадавшим оказана помощь. Пожар ликвидирован. Население эвакуировано и произведено оцепление неразорвавшейся бомбы.
	Греческий 14 — (Дом военведа)	2 фугасные бомбы. Разрушена лестничная клетка. Пострадавших: ранено — 2 чел. Убито — 3 чел.	15.44	Воинские части.	15.48	16.25	Пострадавшим оказана помощь. Работы по разборке завала продолжаются силами военведа.
	Салтыкова Щедрина 52	1 фугасная бомба. Пробита крыша и частично разрушен 5 этаж. Пострадавших: ранено — 10 чел.	15.44	Отделение АВК Звено МСК.	15.49	18.25	Пострадавшим оказана помощь.
	Некрасовская 41/43 Педтехникум	1 фугасная бомба. Произведено разрушение домов на их стыке — 3-х этажный дом разрушен наполовину и частично разрушен соседний 4-х этажный дом. Пострадавших: ранено — 3 чел. Убито — 1 чел.	15.44	Два звена АВК 8 уч. Два отделения МСК 8 участка.	16.00		Пострадавшим оказана помощь. Очищены засыпанные трамвайные пути. Продолжаются работы по расчистке завала.
	Парадная 8/3 (НИИ — 13)	4 фугасные бомбы. Частично поврежден корпус «А». Пострадавших: ранено — 4 чел.	15.44	Объектовые команды.	15.47		Пострадавшим оказана помощь. Продолжаются раскопки разрушений.
	Салтыкова Щедрина 41 (Военный Госпиталь)	3 фугасные бомбы. Разрушена часть угла анатомического корпуса. Пострадавших нет.	15.44	Объектовые команды.			
		Всего по Смольнинскому району: Фугасных бомб — 26. Пострадавших: ранено — 29 чел. Убито — 5 чел.					
		ВСЕГО ПО ГОРОДУ ЛЕНИНГРАДУ В РЕЗУЛЬТАТЕ ВОЗДУШНОГО НАПАДЕНИЯ ЗА 2 ДЕКАБРЯ 1941 года: Фугасных бомб — 55. Пострадавших: ранено — 123 человека Убито — 22 чел. ВСЕГО ПО ГОРОДУ ЛЕНИНГРАДУ ЗА 2 ДЕКАБРЯ 1941 года В РЕЗУЛЬТАТЕ ВОЗДУШНОГО НАПАДЕНИЯ И АРТИЛЛЕРИЙСКОГО ОБСТРЕЛА: Артиллерийских снарядов — 116. Фугасных бомб — 55. Пострадавших: ранено — 139 человек Убито — 27 чел.					

		3 ДЕКАБРЯ с 0.40 до 2.00 производился артобстрел Торгового Порта — 32 артснаряда. Пострадавших не было.			

Оперативная сводка закончена составлением к 9.00 3.12.41 г.

НАЧАЛЬНИК ШТАБА МПВО гор. ЛЕНИНГРАДА МАЙОР /ТРЕГУБОВ/

ВОЕННЫЙ КОМИССАР ШТАБА МПВО гор. ЛЕНИНГРАДА — БАТАЛЬОННЫЙ КОМИССАР /ЧЕПУРИН/

НАЧАЛЬНИК 1-ГО ОТДЕЛА МАЙОР /МИХАЙЛОВ/

Отпечатано 6 экз. Разослано по списку. 3.12.41 г. / ас

1-ый отдел

4 декабря 1941 г.

Исх. №1033 / сс

РАССЕКРЕЧЕНО

СОВ. СЕКРЕТНО

Экз. №6

ЧЛЕНУ ВОЕННОГО СОВЕТА СЕКРЕТАРЮ ЦК ВКП(б) тов. ЖДАНОВУ.

ПРЕДСЕДАТЕЛЮ ИСПОЛКОМА ЛЕНГОРСОВЕТА ДЕПУТАТОВ ТРУДЯЩИХСЯ т. ПОПКОВУ.

ЧЛЕНУ ВОЕННОГО СОВЕТА ЛФ СЕКРЕТАРЮ ЛЕНИНГРАДСКОГО ГОРКОМА ВКП /б/ тов. КУЗНЕЦОВУ.

НАЧАЛЬНИКУ ПВО ЛФ Генерал-майору КРЮКОВУ.

НАЧАЛЬНИКУ УПРАВЛЕНИЯ НКВД ЛО — КОМИССАРУ ГОСБЕЗОПАСНОСТИ 3-го РАНГА тов. КУБАТКИНУ.

Представляю оперативную сводку № 99 о результатах артиллерийского обстрела и воздушного налета противника на город Ленинград к 10.00 4 декабря 1941 г.

ПРИЛОЖЕНИЕ: Упомянутое на « 8 « листах.

НАЧАЛЬНИК МЕСТНОЙ ПВО ЛЕНИНГРАДА — ПОЛКОВНИК /ЛАГУТКИН/

Отпечат. 6 экз. разослано по списку Экз. №6 — в дело. 4.XII.41 г. / ок.

ОПЕРАТИВНАЯ СВОДКА № 99 ШТАБА МЕСТНОЙ ПРОТИВОВОЗДУШНОЙ ОБОРОНЫ ГОРОДА ЛЕНИНГРАДА О РЕЗУЛЬТАТАХ АРТИЛЛЕРИЙСКОГО ОБСТРЕЛА И ВОЗДУШНОГО НАЛЕТА НА ГОРОД. К 10.00 4 ДЕКАБРЯ 1941 Г.

№ № п/п	Места и очаги поражения	Характер и размеры поражения и разрушения	Время обнаружения	Наименование сил и средств, введенных для ликвидации поражения	Время		Что сделано по ликвидации поражений
					ввода подраз-делений	окончания работ	
1	2	3	4	5	6	7	8
	Уточненное количество пострадавших за 2 декабря 1941 года	Уточнением данных о количестве пострадавших за 2.12.41 года установлено: Извлечено из под завалов образовавшихся в предыдущие дни: Убитых — 8 человек. Пострадавших от воздушного налета противника: Раненых — 123 чел. Убитых — 22 чел. Пострадавших от артиллерийского обстрела: Раненых — 15 чел. Убитых — 5 чел.					

		ВСЕГО ЗА 2.12.41 года: Раненых — 138 человек Убитых — 35 человек.					
		3-го декабря 1941 года артиллерийскому обстрелу подвергались — Кировский, Октябрьский и Приморский районы и бомбардировке с воздуха Свердловский, В/Островский, Октябрьский, Приморский, Ленинский и Кировский районы. За 2 декабря подано 2 сигнала «Воздушная тревога» общей продолжительностью 3 часа.					
	Результаты артиллерийского обстрела	В результате артиллерийского обстрела в городе образовались поражения:					
1.	КИРОВСКИЙ РАЙОН						
	Ленторгпорт	55 артснарядов на территории Канонерского Острова, Морского канала, Угольной гавани. Поврежден кран №8 и разрушена стрелка. Пострадавших нет.	0.40 До 13.50	Объектовые команды	9.00		Восстановительные работы продолжаются.
2.	ПРИМОРСКИЙ РАЙОН						
	АЭРОДРОМ	19 артснарядов. Разрушений и пострадавших нет.	11.25 до 12.40				
3.	ОКТЯБРЬСКИЙ РАЙОН						
	Ул. Писарева 10, Перевозная 8-а, 8/11, Масная ул. 6, Ул. Союза Печатников 14, 39, Пр. Римского-Корсакова 69, Мойка 82, Ул. Декабристов 32, Наб. Пряжки 7, 24, 46, Матисов пер. 4, Пр. Маклина 19, Ул. Декабристов 21, Ул. Войтика 3, 7, Максимиллиановский пер. 16	23 артснаряда, незначительные повреждения крыш и отдельных комнат. Пострадавших: ранено — 4 чел. Убито — 2 чел.	10.45 — 17.00	2 взвода МСК, Дружина РОКК, ППП, Взвод АВК 1, 2, 35 уч.	10.55	17.20	Пострадавшим оказана помощь. Трупы отправлены в морг.
	Перевозная 5/13, Наб. р. Пряжки 18, 20, 22, Лермонтов пр. 8, Ул. С.Печатников 10-а, Крюков кан. 5, Пр. Маклина 40, 25, Максимил. пер. 10, Ул. Глинки 3, Ул. Декабр. 32, 52, 54, 62, 64. Театр. Площ. Пряжка 24, 22, 18. Ул. Войтика 14, 19	41 артснаряд на мостовую, панели и большая часть в воду. Пострадавших: ранено — 9 чел. Убито — 3 чел.	10.48	–II–	10.55	17.20	–II–
	Пр. Маклина 40, 16-18 Ул. Декабристов 32, 62 Ул. Войтика 19, Мясная 7	6 неразорвавшихся артснарядов. Разрушений и пострадавших нет.	12.59 — 16.29	2 отделения РПВ 2 звена дружины РОКК 1, 2 уч.	13.30	17.30	Артснаряды извлечены и отправлены для разрядки.

	Пр. Маклина 16–18, Ф-ка им. Самойловой	4 артснаряда. Разрушений нет. Пострадавших: ранено — 9 чел. Убит — 1 чел. Убито 2 лошади.	10.46	Объектовые формирования, звено МСК 1 уч. 2 чел.	10.50	12.10	Пострадавшим оказана помощь. Труп отправлен в морг. Туши лошадей увезены вет. сл. города.
	Театральная пл. 3 ГАТОБ	3 артснаряда. Снесена вышка <нрзб>. Разрушена часть стены. Пострадавших: ранено — 15 чел. Убито — 5 чел.	12.45	Объектовые команды, 4 звена МСК 2 уч-ка.	12.50	13.50	Пострадавшим оказана помощь. Трупы отправлены в морг.
	Матисов пер. 4 База УЛС.	2 артснаряда — разрушены 2 склада, поврежден внутренний водопровод. Пострадавших нет.	14.18	Объектовые команды.	14.25	15.00	Водопровод перекрыт. Работы по разборке разрушений продолжаются.
	Завод № 194 им. Марти	9 артснарядов — разрушены крыша 17-го цеха, автоприцеп, повреждены телефонная и радио сеть. Пострадавших: ранено — 4 чел. Убит — 1 чел.	14.18 — 14.37	–II–	14.25	14.35	Пострадавшим оказана помощь, восстановительные работы продолжаются.
		Всего по Октябрьскому району: Артснарядов — 87. Пострадавших: ранено — 41 чел. Убито — 12 чел. Убито 2 лошади.					
		ВСЕГО ПО ГОРОДУ ЛЕНИНГРАДУ ЗА 3 ДЕКАБРЯ 1941 г. В РЕЗУЛЬТАТЕ АРТИЛЛЕРИЙСКОГО ОБСТРЕЛА: Артснарядов — 161. Пострадавших: ранено — 41 чел. Убито — 12 чел. При артобстреле 2 раза останавливалось движение транспорта и населения в Октябрьском районе на 3 часа 21 минуту.					
		В результате воздушного налета образовались очаги поражения:					
1.	КИРОВСКИЙ РАЙОН						
	Ленторгпорт — Межевой канал, центральная площадка, новый порт, Двинская ул. 17-а, 1-й, 2-й районы порта	16 фугасных бомб, одна из них неразорвавшаяся. Разрушено и повреждено: Частичное разрушение каменного здания склада МПВО. Повреждена радио-трансляционная и телефонная сеть, электросеть, жел. дор. пути и водопровод. Разрушены: А) Каменный цех Б) Механические мастерские порта В) Два тоннеля склада «Пассаж» Пострадавших: ранено — 18 чел. Убито — 3 чел.	12.26 до 18.10	Объектовые команды порта. Дружины РОКК.	13.20		Пострадавшим оказана помощь. Участок в районе падения неразорвавшейся бомбы оцеплен, люди удалены. Водопровод перекрыт. Восстановительные работы разрушенного хозяйства порта проводятся.
	Район Митрофаньевского кладбища. (Воинская часть)	2 фугасные бомбы.	17.45				

		Всего по Кировскому району: Сброшено фугасных бомб — 18. Пострадавших: ранено — 18 чел. Убито — 3 чел.					
2.	ВАСИЛЕОСТРОВСКИЙ РАЙОН						
	Территория совхоза «Василеостровец», против линии Менделеева	11 фугасных бомб в секторе братского кладбища, в залив и в Неву. Пострадавших: ранено — 7 чел. Убито — 3 чел.	11.52 до 17.44	Группы самозащиты домохозяйства. Воинская часть.	12.10	12.40	Пострадавшим оказана помощь.
	Вольный Остров (воинская часть)	4 фугасные бомбы	12.15				
	В.О. 11 линия д. № 58 Уг. Пр. Железнякова д. 33	1 фугасная бомба, трещина в стене дома, выбиты стекла в окнах. Пострадавших нет.	17.58				
		Всего по В.Островскому району: Сброшено фугасных бомб — 16 Пострадавших: ранено — 7 чел. Убито — 2 чел.					
3.	ПРИМОРСКИЙ РАЙОН						
	Пионерская ул. угол Корпусной	1 фугасная бомба. Разрушена часть корпуса. Взрывной волной сорваны контактные провода. Пострадавших: ранено — 22 чел. Убито — 4 чел.	17.49	1 отдел. МСК 34 уч. 1 машина скорой помощи. 1 взвод АВК 34 уч. Бригада каб. Сети.	18.45	19.20	Пострадавшим оказана помощь. Расчищен завал улицы. Провода восстановлены.
	Петровский пр. д. 1	1 фугасная бомба во дворе. Разрушен сарай. Пострадавших нет.	17.49				
	Петровский пр. д. 2	1 фугасная бомба не разорвалась. На улице. Пострадавших нет.	17.49	РК Милиция. Группы самозащиты домохозяйств.	17.58		Население дома и ближайших домов удалено.
	Петровский пр. д. № 3	2 фугасные неразорвавшихся бомбы. Одна из них пробила крышу и повредила часть угла дома, другая упала на крышу. Пострадавших нет.	17.49	–II–	18.00		Произведено оцепление очага.
		Всего по Приморскому району: Сброшено фугасных бомб — 5 Пострадавших: ранено — 22 чел. Убито — 4 чел.					
4.	ЛЕНИНСКИЙ РАЙОН						
	Варшавский вокзал	1 фугасная бомба на полотне жел. дороги, выведена из строя техническая связь с убежищем. Пострадавших нет.	18.25				
5.	СВЕРДЛОВСКИЙ РАЙОН						
	Завод № 208	12 фугасные бомб, из них 9 в залив. Разрушено: Деревянное одноэтажное здание — общежитие, возник пожар. Разбито несколько автомашин завода. Деревянный барак — медстационар. Пострадавших: ранено — 25 чел. Убит — 15 чел.	11.40 до 17.45	Объектовые команды, 2 отделения 18 ГПК, Взвод АВК 16 участка 2 отделения МСК 16, Звено РОКК 4 машины скорой помощи.	18.15	20.50	Пострадавшим оказана помощь. Пожар ликвидирован. Работы по восстановлению разрушений продолжаются.
	В районе насосной станции, мусорная свалка, Смоленское кладбище	6 фугасных бомб. Разрушений нет. Пострадавших: ранен — 1 чел.	11.53 и 11.41	1 звено РОКК	12.00	12.20	Пострадавшему оказана помощь.

	18 линия против дома №49	1 фугасная бомба на мостовой. Повреждена канализация. Пострадавших: ранено — 3 чел.	18.05	1 звено МСК 16 уч.	18.15	18.30	Пострадавшим оказана помощь.
	Леоновская ул. 8	1 фугасная бомба. Частичное повреждение дома. Пострадавших нет.	18.05				
	Сквер между улицами Опочининой и Наличной.	3 фугасные бомбы, одна из них не взорвалась. Завалена часть щели. Пострадавших: ранено — 4 чел. (из них 2 в/служащие).	12.39	1 звено РОКК 16 уч. РК Милиции, Группа самозащиты домохозяйств.	12.45	13.10	Пострадавшим оказана помощь. Произведено оцепление неразорвавшейся бомбы.
	Пр. Прол. Победы, Уг. Наличной ул. Территория КБФ <нрзб>	7 фугасных бомб, из них 3 не взорвались. Одна взорвалась в 16.05 Две из неразорвавшихся на территории КБФ <нрзб>. Пострадавших: ранен — 1 чел.	13.39	Санпост	13.45	13.55	Посланный на территорию КБФ, ПНШ <нрзб> 16 участка допущен не был и сведений не получил. Пострадавшему оказана помощь.
		Всего по Свердловскому району: Сброшено фугасных бомб — 30 Пострадавших: ранено — 34 чел. (из них 2 военнослужащие) Убито — 15 чел.					
6.	ОКТЯБРЬСКИЙ РАЙОН						
	В Неву между Республиканским мостом и садом Трудящихся	4 фугасные бомбы — в воду. Разрушений и пострадавших нет.	12.08				
	Калинкина площадь	1 фугасная бомба. Разрушен ларек, повреждена мостовая. Пострадавших: ранено — 2 чел.	12.08	Звено МСК, отделение АВК 1 уч-ка.	12.15	12.20	Пострадавшим оказана помощь.
	Пр. Римского-Корсакова 87–91	1 фугасная бомба. Разрушение трам. пути, контактной сети, водопровода и канализации. Дом дал трещину. Пострадавших: ранен — 1 чел. Убито — 2 чел.	12.10	Взвод МСК, взвод АВК 1 уч-ка, бригады Ленводопровода, Лентрамвая.	12.20		Пострадавшему оказана помощь. Восстановительные работы продолжаются.
	Пр. Римского-Корсакова 99	1 фугасная неразорвавшаяся бомба. Пострадавших: ранено — 2 чел. (от осколков других бомб) Бомба разорвалась в 16.45, дом 99 дал трещину.	12.08	Звено МСК, звено дружины РОКК 1 уч. Отделение РПВ.	12.20	12.40	Пострадавшим оказана помощь. Произведено оцепление места нахождения неразорвавшейся бомбы. Население эвакуировано.
	Пр. Римского-Корсакова 97	2 фугасные бомбы неразорвавшиеся, на наб. канала Грибоедова одна из них разорвалась в 22.07. Разбиты перила кан. Грибоедова. Разрушение набережной. Пострадавших нет.	12.08	Отделение РПВ, посты милиции.	12.15		Произведено оцепление неразорвавшихся бомб. Население из домов угрозы эвакуировано.
	Фонтанка 201 у Калинкина моста	1 фугасная бомба — в воду. Разрушен водопровод, оползень набережной. Пострадавших: ранено — 2 чел.	12.15	Звено РОКК 1 уч-ка, Бригада Ленводопровода.	12.22	12.45	Пострадавшим оказана помощь. Восстановительные работы продолжаются.
	Пр. Римского-Корсакова д. 51	1 фугасная бомба пробила 2 перекрытия, под аркой ворот не разорвалась. Разорвалась в 19.35. Пострадавших нет.	16.50	2 отделения АВК 2 уч. посты милиции.	17.45	18.50	Произведено оцепление. Разборка завала после разрыва бомбы.
	Могилевский мост	1 фугасная бомба пробила мост на проезжей части — не разорвалась. Разорвалась в 20.13 — разрушен мост. Пострадавших нет.	16.52	Отделение РПВ, посты милиции.	16.57	17.00	Движение транспорта по мосту закрыто. Движение пешеходов продолжается.

	Канонерская 4	1 фугасная бомба у забора. Пострадавших: убито — 2 чел.	16.52	Звено дружины РОКК.	17.20	17.28	Трупы отправлены в морг.
	Кан. Грибоедова 132	1 неразорвавшаяся фугасная бомба во дворе.	16.52	Посты милиции, 3 чел. подрывников.	22.07		Население из дома угрозы эвакуировано. Место нахождения неразорвавшейся бомбы оцеплено.
		Всего по Октябрьскому району: Фугасных бомб — 14 Пострадавших: ранено — 7 чел. Убито — 4 чел.					
		ВСЕГО ПО ГОРОДУ ЛЕНИНГРАДУ В РЕЗУЛЬТАТЕ ВОЗДУШНОГО НАПАДЕНИЯ ЗА 3 ДЕКАБРЯ 1941 года: Фугасных бомб — 84. Пострадавших: ранено — 88 человек Убито — 28 чел. ВСЕГО ПО ГОРОДУ ЛЕНИНГРАДУ ЗА 3 ДЕКАБРЯ 1941 года В РЕЗУЛЬТАТЕ ВОЗДУШНОГО НАПАДЕНИЯ И АРТИЛЛЕРИЙСКОГО ОБСТРЕЛА: Артиллерийских снарядов — 161 Фугасных бомб — 84. Пострадавших: ранено — 129 человек Убито — 40 чел. 4 ДЕКАБРЯ с 1.09 до 4.35 производился артобстрел Торгового Порта — 54 артснаряда.					

Оперативная сводка закончена составлением к 9.00 4.12.41 г.
НАЧАЛЬНИК ШТАБА МПВО гор. ЛЕНИНГРАДА МАЙОР /ТРЕГУБОВ/
ВОЕННЫЙ КОМИССАР ШТАБА МПВО гор. ЛЕНИНГРАДА — БАТАЛЬОННЫЙ КОМИССАР /ЧЕПУРИН/
НАЧАЛЬНИК 1-ГО ОТДЕЛА МАЙОР /МИХАЙЛОВ/
Отпечатано 6 экз. Разослано по списку. 4.12.41 г. / ас
Последним листом в этой папке стоит титульный лист за 9 октября 1941 года

2 декабря 1941 года

Зеркало
Как бы ударом страшного тарана
Здесь половина дома снесена,
И в облаках морозного тумана
Обугленная высится стена.

Еще обои порванные помнят
О прежней жизни, мирной и простой,
Но двери всех обрушившихся комнат,
Раскрытые, висят над пустотой.

И пусть я все забуду остальное —
Мне не забыть, как, на ветру дрожа,
Висит над бездной зеркало стенное
На высоте шестого этажа.

Оно каким-то чудом не разбилось.
Убиты люди, стены сметены, —
Оно висит, судьбы слепая милость,
Над пропастью печали и войны.

Свидетель довоенного уюта,
На сыростью изъеденной стене
Тепло дыханья и улыбку чью-то
Оно хранит в стеклянной глубине.

Куда ж она, неведомая, делась
Иль по дорогам странствует каким,
Та девушка, что в глубь его гляделась
И косы заплетала перед ним?..

Быть может, это зеркало видало
Ее последний миг, когда ее
Хаос обломков камня и металла,
Обрушась вниз, швырнул в небытие.

Теперь в него и день и ночь глядится
Лицо ожесточенное войны.
В нем орудийных выстрелов зарницы
И зарева тревожные видны.

Его теперь ночная душит сырость,
Слепят пожары дымом и огнем,
Но все пройдет.
И, что бы ни случилось, —
Враг никогда не отразится в нем!

Вадим Шефнер, 1942 год
(Считается, что это стихотворение поэт написал под впечатлением от вида разрушенного дома на углу улицы Пестеля и Моховой)

См. верхнее фото на странице 527



▲ Улица Пестеля 10/23. 2 декабря 1941 года. 1 фугасная бомба замедленного действия попала в дом в 15.20. Все жильцы выведены из дома в 15.35. Бомба взорвалась в 18.45. Обвал междуэтажных перекрытий пятиэтажного дома и стены на улицу. Пострадавших нет.



▲ Пробоины от немецких снарядов в стене Кировского театра. Декабрь 1941 года.

3 декабря 1941 года

Петров П.
(из воспоминаний, архив Мариинского театра):

Однажды (3 декабря 1941 года. — Прим. сост.) *снаряд попал в вышку над театром. Были убиты артист миманса Гришко и молоденькая девушка, студентка, работавшая в пожарной охране театра*

Александр Иванович Августынюк, эвакуировавшийся в Ленинград из Красногвардейска (Гатчины):

...День был обычный. Были тревоги, где-то падали бомбы, умирали люди.

ДЕКАБРЬ 1941 ГОДА

С 4 декабря по 31 декабря 1941 года город в основном подвергался артобстрелам, основная их масса пришлась на период до 22 декабря.

Главным образом обстреливались жилые дома и улицы, и большинство погибших именно в жилых домах и на улицах.

Последние авианалёты 1941 года на Ленинград состоялись 5 декабря. Они отражены в сводке №101, сформированной к 10.00 6 декабря 1941 года.

Воздушные налеты состоялись в 0.32, 17.30, 21.30.

За 5 декабря на Ленинград сброшено 74 фугасные бомбы, 1779 зажигательных бомб. В результате 112 человек было ранено, 35 убито.

Зафиксировано попадание в Этнографический музей. В 17.58 фугасной бомбой пробита стеклянная крыша Этнографического музея. Вестибюль и подвал разрушены. Ранено 10 человек.

Артобстрелу 5 декабря подвергались заводы Красногвардейского, Московского, Кировского районов. Попадания артиллерийских снарядов зафиксированы в жилые дома Приморского района (24 снаряда, 16 человек ранено, 15 убито); Фрунзенского района (2 снаряда в Апраксин двор, 5 человек ранено); Куйбышевского района (Банковский переулок, Мучной переулок, канал Грибоедова 30–32) — 11 снарядов, 11 человек ранено, 1 убит; Октябрьского района (28 снарядов, 46 человек ранено, 20 убито).

Всего за день по городу выпущено 129 снарядов.
90 человек было ранено, 36 убито. Большинство ленинградцев было убито и ранено в своих домах.

5 ДЕКАБРЯ погибло от артобстрелов 36 человек — все в жилых домах Приморского, Куйбышевского, Октябрьского районов.

8 ДЕКАБРЯ 14 человек погибло от артобстрела площади Труда, бульвара Профсоюзов и прилегающих улиц.

9 ДЕКАБРЯ по городу было выпущено 279 снарядов, из них 135 — по предприятиям Кировского района и Ленторгпорту. Погибло 2 человека. Остальные снаряды выпущены по жилым домам Октябрьского и Кировского районов, погибло 8 человек.

14 ДЕКАБРЯ обстреливался в основном Василеостровский район, из 32 погибших основная часть именно от обстрелов жилых домов.

21 ДЕКАБРЯ больше всего обстреливался Петроградский район, погибло 37 человек, из них 19 человек на Сытнинском рынке. 5 человек было убито от попаданий снарядов в трамвайный поезд на проспекте Максима Горького против дома 29–31.

Воздушных налетов было два. **5 ДЕКАБРЯ** на город было сброшено 74 фугасные бомбы (на жилые дома Октябрьского района) и 1779 зажигательных бомб. Во время этого налета было ранено 112 человек и погибло 35 (все погибшие от попаданий фугасных бомб в жилые дома и на улицах города). От зажигательных бомб пострадавших не зафиксировано.

Второй налет был **21 ДЕКАБРЯ**. Было сброшено 16 фугасных бомб (больше всего на жилые дома). В этот налет было ранено 86 и убито 9 человек.

После 22 декабря город обстреливался **28 ДЕКАБРЯ** — 2 снаряда в Ленторгпорт, **29 ДЕКАБРЯ** — 62 снаряда и **31 ДЕКАБРЯ** — 46 снарядов.

Всего с 4 декабря по 31 декабря 1941 года в Ленинграде зафиксировано падение 1946 артиллерийских снарядов, из них с 4 по 22 декабря — 1836 снарядов.
От артобстрелов пострадало (по сводкам МПВО): ранено 904 человека, убит 291 человек.



Наталья Сахновская,
артистка балета Кировского театра, про обстрел Сытнинского рынка 21 декабря 1941 года:

...Я ходила на рынок. Но увы! Он полон такими же, как я, ищущими еды. Хлопнул снаряд... один... второй ближе... Не знаю, как я не растерялась, находясь близко от ворот, я бросилась прочь от них, к центру рынка, и через несколько шагов уже с трудом пробивалась сквозь хлынувшую к воротам толпу, сразу образовавшую там пробку. Снаряды ложились один за другим, и близко падали осколки... я стояла посередине опустевшего рынка и с ужасом смотрела на обезумевших от страха людей, которые лезли друг на друга, плотно закупорив своими телами ворота, давя друг друга, не давая ни одному человеку вырваться... масса жертв... Кто-то крикнул мне, чтоб я пригнулась к земле, иначе убьёт. Я оглянулась и увидела, как какой-то гражданин выбивает запасные ворота. Я бросилась туда и успела проскочить до толпы, вновь образовавшей пробку и здесь. Добежав до ближайшей парадной, я попыталась в ней укрыться, но там было тесно. К счастью, кто-то сзади грубо втолкнул меня. В этот момент раздался оглушительный взрыв, и многих стоявших за мной ранило осколками. Томительно долго ждали мы конца обстрела после того, как внесли раненых, уступив им самые укромные уголки, поддерживая их по возможности. Домой вернулась поздно, усталая, дрожавшая, напуганная...





◂ Немецкий унтер-офицер празднует Рождество под Ленинградом в своём блиндаже, вторая половина декабря 1941 года.

▲ Пожарное звено студентов Ленинградского Университета, принимавшее активное участие в тушении зажигательных бомб, сброшенных фашистскими самолётами. Слева направо: Т. Елизарова, Д. Розенберг, В. Белоконь (начальник пожарного звена), Н. Заморова и Б. Фогельсон.



◂ Немецкое железнодорожное орудие ведёт огонь по Ленинграду, зима 1941–42 годов.

◂ Семья Мухиных была убита при артобстреле Ленинграда в своей квартире 14 декабря 1941 года. На фото — их общая могила на мемориальном кладбище «Остров Декабристов».

ЯНВАРЬ 1942 ГОДА

В январе воздушных налетов на город не было.

Артобстрелы были не каждый день. Не зафиксированы обстрелы с 1 по 4 января, 23, 25, 28, 29, 30 января. Обстреливались в основном жилые районы.

За январь 1942 года в Ленинграде зафиксировано падение 1005 артиллерийских снарядов.
Пострадавших (по сводкам МПВО): ранено 316 человек, убито 108 человек.

ФЕВРАЛЬ 1942 ГОДА

В феврале воздушных налетов на город не было.

Артобстрелов не было 1, 5, 6, 8, 9, 10, 12, 13 февраля.

Интенсивность артобстрелов значительно возросла по сравнению с январем 1942 года.

В равной степени обстреливались жилые дома и предприятия в основном Кировского и Московского районов. Ленторгпорт обстреливался практически каждый день.

Почти все пострадавшие — в жилых домах и на улицах города.

Наиболее усиленные артобстрелы были:

15 ФЕВРАЛЯ — 234 снаряда, из них 187 снарядов в предприятия Кировского района (Ленторгпорт, завод имени Молотова). Во время обстрела предприятий пострадал 1 человек — ранен. Остальные снаряды были выпущены по жилым домам Октябрьского, Красногвардейского, Дзержинского районов (13.30–16.42). Из 26 раненых в этот день 25 человек ранено в жилых домах, из 16 убитых — все убиты в жилых домах.

20 ФЕВРАЛЯ — 435 снарядов. Обстреливался Кировский район. 258 снарядов — Ленторгпорт (ранено 4 человека). Остальные — в жилые дома Стачек 85, 105 (ранено 7 человек, убито 4 человека).

24 ФЕВРАЛЯ — 224 снаряда, из них 147 — Ленторгпорт (1 ранен и 1 убит), остальные — в жилые дома Ленинского и Кировского районов (16 ранено, 4 убито).

В 14.10 — попадание в Лештуков мост у Большого драматического театра. 1 снаряд, разбиты двери главного входа. Ранено 5 человек, убит 1 человек.

28 ФЕВРАЛЯ — 126 снарядов. В результате 13 человек было ранено и 12 убито.

Всего за февраль 1942 года в Ленинграде зафиксировано падение 1801 артиллерийского снаряда.
Пострадавших (по сводкам МПВО): ранено 308 человек, убито 117 человек.



▲ Немецкие артиллеристы заготовили снаряды для стрельбы по Ленинграду, написали дату 7 февраля 1942 года и сфотографировались на память перед открытием огня по городу.



► Обычная надпись на двери магазина в Ленинграде. В зиму 1941–42 годов ситуация с электричеством в городе сложилась близкая к катастрофической в связи с недостатком топлива для теплоэлектростанций внутри блокадного кольца.

► Зима 1941–42 года в осаждённом Ленинграде. Переулок Ильича.







▲ Несмотря на тяжелейшие условия, главная магистраль города — проспект 25 Октября (ныне Невский) — регулярно чистился от снега и льда.

На фотографиях — февраль 1942 года.





ПОЧТОВАЯ КАРТОЧКА

Место для марки

Куда _____

_____

Кому _____

_____

Ленинград в дни Отечественной войны.
Очистка улиц от снега и льда.
Худ. Н. А. Павлов.

Редактор П. Е. Корнилов. М. 10578. „Искусство".
№ 2344. Ленинград. 1943 г. Тир. 20000 экз. Ц. 40 к.
ЛТ УН-1. Заказ № 3273



Наступает весна — и смерть!

Зима скоро кончится. Может быть вы рассчитываете, что это принесет вам спасение? Тогда вы жестоко ошибаетесь.

Весна идет, но она несет вам новые страдания и опасности. С наступлением тепла на вас обрушится новый враг, еще более страшный, чем холод: эпидемические болезни!

Ленинград вместе со сваленными в нем и вокруг него горами трупов будет весной городом смерти, страшным очагом заразы, которая будет безжалостно косить человеческие жизни как в городе, так и в его окрестностях.

Во избежание распространения эпидемии на финскую сторону мы принимаем добровольно сдающихся в плен красноармейцев и перебежчиков только в течении апреля месяца, после чего прием в плен будет происходить только в исключительных случаях.

Вы знаете, что финны относятся к пленным согласно международных законов — гуманно и доброжелательно. Кроме того тот, кто принесет с собой оружие, получит вознаграждение и особыя льготы. Если не можешь взять с собой пулемета, то сними с него замок и переходи с ним на сторону финнов.

Армия, охраняющая границы Финляндии.

Такие финские пропагандистские листовки сбрасывали на войска 23-й армии на Карельском перешейке к северу от Ленинграда весной 1942 года.

МАРТ 1942 ГОДА

Артобстрелы города зафиксированы в каждый день месяца.

В основном обстреливались предприятия, но почти все жертвы — в жилых домах и на улицах города.

10 МАРТА — 297 снарядов, из них 28 — станция Финляндская товарная, 60 — сад 1 Мая, 172 — Ленторгпорт, но из 13 убитых в этот день — все погибли в жилых домах Петроградского района.

11 МАРТА — 297 снарядов. **13 МАРТА** — 285 снарядов.

14 МАРТА — 354 снаряда. **19 МАРТА** — 189 снарядов.

21 МАРТА — 255 снарядов. **26 МАРТА** — 247 снарядов.

Попадания артиллерийских снарядов в центр города в марте:

1 МАРТА — крыша Гостиного двора по Садовой линии,

4 МАРТА — попадания на Поле Жертв Революции, Мойка 1, площадь Урицкого против здания милиции, площадь Урицкого 4/6, Конюшенная площадь 1, Лебяжья канавка, сад МОПР (разрушения незначительные). Возник большой пожар на улице Халтурина 2, здание Ленэнерго, выгорело 1700 кв. м. Также попадания зафиксированы по адресам: улица Желябова 4, улица Дзержинского 2 и 12, угол улицы Герцена и проспекта 25 Октября.

9 МАРТА 2 снаряда попали в Химико-технологический институт по адресу Загородный проспект, 49. Пострадала крыша производственного корпуса, возник пожар, пострадавших нет.

Фонтанка 104 — 2-я ГЭС, возникли разрушения.

18 МАРТА — попадания в садик около Зимнего дворца и на улицу Халтурина, набережную 9 Января между Адмиралтейством и Зимним дворцом на мостовой (в 13.07, убито 8 человек), попадание на площадь Урицкого (трибуна), попадание в Государственный Эрмитаж (6 снарядов) — без пострадавших, разрушено 400 кв. м крыши, значительное разрушение музейного оборудования, выбито 3000 стекол.

29 МАРТА 1942 года во время артобстрела и воздушного налета (первого с 21 декабря) убитых не зафиксировано. В сводке сообщается о трех взрывах на железнодорожной станции Ржевка в 6.20, 6.30, 6.38. Значительные разрушения в жилом секторе Ржевка и Пороховые: разрушены 50 жилых домов, повреждены 300 жилых домов (общая сумма убытков около 8 миллионов рублей) и большое количество пострадавших: легко ранено 564 человека, тяжело ранено 222 человека.

Всего за март 1942 года в Ленинграде зафиксировано падение 3230 артиллерийских снарядов.
Пострадавших (по сводкам МПВО): ранено 335 человек, убито 129 человек.



▲ Немецкая артиллерия ведёт огонь под Ленинградом.





◄ ▲ Весна 1942 года на главной магистрали Ленинграда. Женщины стирают бельё у колонки и работают над расчисткой путей трамвая. Пуск трамвая после блокадной зимы в середине апреля 1942 года сильно поднял дух ленинградцев.

Александр Тихонович Кедров, заместитель директора завода №224 Свердловского района:

Ночью на 11/III был интенсивный артобстрел города немцами. Пострадал в основном Петроградский район (участок Ситного рынка). Сегодня днем обстрел продолжался.

...

Нет такой улицы, куда бы не залетали немецкие снаряды. Стены и крыши домов исковерканы осколками от снарядов. По всему городу, то тут, то там стоят одиноко подбитые трамваи, а троллейбусы на трассе (что на бульваре Профсоюзов), стоят десятками в шеренгу, наполовину занесенные снегом, без стекол, без дверей, а подчас без колес и даже вообще признаков троллейбуса.

АПРЕЛЬ 1942 ГОДА

В апреле 1942 года возобновляются воздушные нападения. Немецкое командование принимает решение уничтожить корабли Краснознамённого Балтийского флота, стоящие во льдах на Неве. Операция **4 АПРЕЛЯ** 1942 года получила название «Ледяной удар», налёты **24** и **25 АПРЕЛЯ** «Гётц фот Берлихинген».

В сводках МПВО Ленинграда зафиксирован сильный воздушный налет **4 АПРЕЛЯ** в 18.51. Сигнал воздушной тревоги длился 1 час 17 минут. Бомбили все районы города — и предприятия, и жилые дома. Всего была сброшена 381 фугасная бомба, в результате 253 человека было ранено и 71 убит. По 2 фугасные бомбы попали в Летний сад, госпиталь в Инженерном замке (пробито 2 этажа, разрушены стены, количество пострадавших не известно), три фугасные бомбы попали в Горный институт, частично разрушено здание с завалом. Также в этот день был мощный артобстрел — 384 снаряда, 63 человека было ранено и 34 убито. Ночью воздушная бомбардировка возобновилась — с 1.45 до 3.13 сброшено 20 фугасных бомб. Днем **5 АПРЕЛЯ** вновь воздушный налет — 30 фугасных бомб. **24 АПРЕЛЯ** сброшена 231 фугасная бомба, 292 человека ранено и 104 убито. Авианалёты были также **25**, **27** и **30 АПРЕЛЯ**.

Артобстрелы в апреле тоже были интенсивные. В равной степени обстреливались и предприятия, и жилые дома. Пострадавшие, как правило, были в жилых домах.

За апрель 1942 года в Ленинграде зафиксировано падение 731 фугасной бомбы и 2903 артиллерийских снарядов.
Пострадало от воздушных нападений (по сводкам МПВО): ранен 751 человек, убито 233 человека.
Пострадало от артобстрелов (по сводкам МПВО): ранено 408 человек, убито 362 человека.

Василий Фёдорович Чекризов, инженер завода «Судомех»:

4 апреля 1942 года
Окончилась пассивность немецкой авиации под Ленинградом, и вместе с тем возвратились дни бомбёжек вражеской авиации, так хорошо знакомые ленинградцам по сентябрю, октябрю и ноябрю прошлого года. Сегодня в 19 ч. налетело 5 бомбовозов и побросало несколько бомб в районе Невы и нашего завода. Одна упала на заводе. Разбила цех.
Ночью между 1 час. и 3.30 налёт повторился. На этот раз более ожесточённый. От сбрасываемых бомб наше 2-этажное здание «ходуном ходило». Бомбы рвались одна за другой рядом с заводом и 5 шт. в самом заводе. В обоих случаях (вечером и ночью) зенитные батареи (на суше и кораблях) открыли интенсивную стрельбу. Были выпущены тысячи снарядов, но безрезультатно. Бомбовозы продолжали летать, только строй нарушали. Только появление наших истребителей прекратило налёт.
По-видимому, дату 4 апреля 1942 года надо отметить как начало возобновления бомбёжек. Да, достанется ещё Ленинграду. Теперь, пожалуй, женщина из дома № 47 по Красной не будет спрашивать совета, уезжать или нет из Ленинграда.
Ну что же, нашему брату не привыкать, постоим ещё раз за наш город. Только опять начнутся бессонные ночи, дежурства и т. д.
...
20 апреля 1942 года
Вот это обстрел. С 7 часов вечера немец садил снаряды непрерывно в течение более часу. Рвались в непосредственной близости от завода и частью на заводе. В заводе осколки летели непрерывно, и территория завода покрылась дымом. Такого обстрела ещё не было. Не мог сидеть на 2-м этаже. Спустился вниз. Пробовал было выйти на наш «проспект», но в ту же минуту перед мной грохнулся осколок. Предусмотрительно убрался в помещение.

24 апреля 1942 года
Немцы повторили массовый налёт на город. Налет вроде 4 апреля. Тревогу объявили в 13.20 и продолжалась она до 3.30 (15.30). Прорвалось в город около десятка бомбардировщиков. Все устремились к Неве, к стоящим на ней кораблям. Воспользовавшись облачностью, они обходили наши самолёты, выскакивали из облаков и бросали бомбы. Наблюдал, как они пикировали и сбрасывали бомбы по 3 шт. каждый. Большое всего досталось Васильевскому острову. На 1-й, 2-й, 12 и 13 линиях, части Большого проспекта повыбивало все стекла. Домам досталось мало. Но самое скверное то, что попали в крейсер «Киров» и, кажется, причинили немало разрушений ему. Наше командование тоже прохлопало. В течение 4-х дней, как очистилась Нева, не могли перевести его в другое место. Выходя из облаков, бомбардировщики прямо шли к нему, так как знали точно его месторасположение.

25 апреля 1942 года
Налёт повторили. Тревога с 12 до 16 час. Зенитки стреляли мало, по-видимому, фрицев не допускали в город. Сегодня не мог наблюдать, так как тревога застала на корабле, где сидел в задраенном помещении.

8 мая 1942 года
Давненько не писал. Ну, что было за это время? Обстрелы так же регулярны и ежедневны. Интересно, что больше всего «гостинцев» немец присылает в Октябрьский район. Не считая Кировского. Тому достаётся ещё больше.
Тревоги были, но в город не допускали. Да, немецкая авиация не та, что была в сентябре-октябре. Не удаётся ей прорываться, хотя в предмайские налёты (24–26 апреля) он (немец) причинил немало неприятностей. Вслед за повреждением «Кирова» потопил «Свирь». Лежит бедняжка на борту, как раз против завода. Недалеко от него ещё один маленький пароход задрал корму кверху. Также немец угодил удачно. Наши спохватились и разбросали корабли по Неве. Нужно было получить порядочные повреждения на «Кирове», иметь потопленным «Свирь» и ещё один кораблик, чтобы догадаться, что нужно изменить стоянку кораблей немедленно за вскрытием Невы или даже до этого. Так как при долгой их зимней стоянке немец имел точное их расположение как путём аэросъёмки разведчиков, так и по агентурным своим сведениям.



◂ Текст под этой немецкой фотографией, сделанной из Стрельны, гласит: «После налёта пикировщиков 4.4.1942».

▲ Инженерный замок, 4 апреля 1942 года. 19.20. 2 ФАБ. Пробито 2 этажа, разрушены стены и междуэтажные перекрытия. Пострадало 3 палаты госпиталя. Количество пострадавших неизвестно.



Ольга Берггольц,
(из дневника 1942 года, когда О. Берггольц была в Москве):

7 апреля
…В ночь на 4 апреля на Ленинград было сброшено 200 бомб, главным образом на Васильевский остров, на корабли. На В. О. разрушено 40 домов. Юрка, Юрка! На город шло 130 самолётов, прорвалось 50, налёт длился час. О, Юрка! Миновал ли его этот час смерти?

13 апреля
Сегодня утром — телеграмма от Юрки, от 11 апреля. Тот смертный час, что гремел над Ленинградом, миновал его на этот раз. Слухи о 4 апреля всё более страшные — говорят уже о 600 бомбах, о 4 разрушенных кварталах на Васильевском острове.

Екатерина Прокофьевна Глинская,
хирург:

…Вечером 4 апреля и в ночь на 5 апреля (пасхальная ночь) был такой налёт, такой артобстрел и так гремели зенитки, что ленинградскому привычному человеку стало невыразимо тоскливо и страшно по-человечески. Ракетами было освещено как днём, и сброшено большое количество фугасок на город. Неофициально говорят, что в налёте участвовало около 300 самолётов. Я лично сосчитала одиннадцать пикирующих над городом.

Маленькая деталь. Только что я с Лилей отошла от одного здания и успела вбежать в больницу, как в это здание было всажено две фугаски. В больнице немного посыпались стёкла. Ночью в тоске промучилась с Л. А. у детской кроватки, где безмятежно спала наша обезьянка. Куда идти? Куда бежать от жуткого свиста и разрывов фугасок? В убежище? То есть в подвал, а там вода, холод и темно. Засыплет, и раскапывать никто не будет. Некому. Вот так ночь и протомились одетые у детской кроватки.
Этой пасхальной ночи не забыть.

Отдел 1-ый
5 апреля 1942 г.
№ 249 / сс

РАССЕКРЕЧЕНО
СОВ. СЕКРЕТНО
Экз. №6

ЧЛЕНУ ВОЕННОГО СОВЕТА СЕКРЕТАРЮ ЦК ВКП (б) тов. ЖДАНОВУ.
ЧЛЕНУ ВОЕННОГО СОВЕТА ЛФ СЕКРЕТАРЮ ЛЕНИНГРАДСКОГО ГОРКОМА ВКП /б/ тов. КУЗНЕЦОВУ.
ПРЕДСЕДАТЕЛЮ ИСПОЛКОМА ЛЕНГОРСОВЕТА ДЕПУТАТОВ ТРУДЯЩИХСЯ т. ПОПКОВУ.
НАЧАЛЬНИКУ УПРАВЛЕНИЯ НКВД ЛО — КОМИССАРУ ГОСБЕЗОПАСНОСТИ 3-го РАНГА тов. КУБАТКИНУ.
НАЧАЛЬНИКУ ПВО ЛФ Генерал-майору КРЮКОВУ.
НАЧАЛЬНИКУ ШТАБА ЛЕНИНГРАДСКОГО ФРОНТА ГЕНЕРАЛ-ЛЕЙТЕНАНТУ ГУСЕВУ.
Представляю оперативную сводку № 187 о результатах артиллерийского обстрела и воздушного нападения противника на город Ленинград к 9.00 5 апреля 1942 г.
ПРИЛОЖЕНИЕ: Упомянутое на «« листах.
НАЧАЛЬНИК МЕСТНОЙ ПВО ЛЕНИНГРАДА — ГЕНЕРАЛ-МАЙОР /ЛАГУТКИН/
Отпечат. 7 экз.
разослано по списку
5. IV.42 г. / ок.

ОПЕРАТИВНАЯ СВОДКА № 187
ШТАБА МЕСТНОЙ ПРОТИВОВОЗДУШНОЙ ОБОРОНЫ ГОРОДА ЛЕНИНГРАДА
О РЕЗУЛЬТАТАХ ВОЗДУШНОГО НАПАДЕНИЯ И АРТИЛЛЕРИЙСКОГО ОБСТРЕЛА К 9.00
5 АПРЕЛЯ 1942 Г.

№ № п/п	Места и очаги поражения	Характер и размеры поражения и разрушения	Время обнаружения	Наименование сил и средств, введенных для ликвидации поражения	Время		Что сделано по ликвидации поражений
					ввода подразделений	окончания работ	
1	2	3	4	5	6	7	8
		4 апреля 1942 года город Ленинград подвергался воздушному нападению по сигналу «ВТ» в 18.51 — Воздушная Тревога продолжалась в течение 1 часа 17 минут. Бомбардировке с воздуха подвергались: Фрунзенский, Октябрьский, Дзержинский, Смольнинский, Выборгский, Ленинский, Красногвардейский, Свердловский, Приморский, Московский, В/Островский, Куйбышевский, Петроградский, Кировский и Володарский районы — т. е. все районы города.				
	В результате воздушного нападения в городе образовались очаги поражения						
1.	КРАСНОГВАРДЕЙСКИЙ РАЙОН						
	Река Нева, против з-да им. Свердлова	1 фугасная бомба в реку Нева	19.31				
	Тепловодский пр. 35	1 фугасная бомба. Повреждена проезжая часть улицы. Пострадавших нет.	19.45				

		Всего по Красногвардейскому району: Фугасных бомб — 2					
2.	КУЙБЫШЕВСКИЙ РАЙОН						
	Ул. 3 Июля 18	1 ФАБ. Пробита крыша и чердачное перекрытие дворового жилого флигеля. Пострадавших нет.	19.20				
	Ул. Ракова — у дома №23–25	1 ФАБ. Разрушений и пострадавших нет.	19.35				
		Всего по Куйбышевскому району: Фугасных бомб — 2					
3.	ВЫБОРГСКИЙ РАЙОН						
	На территории района — на улицах Полюстровская 19-а, Лесной пр. 2, К. Маркса 12, Боткинская 11, 2 Муринский угол дороги в Сосновку, Выборгская	15 ФАБ. Разрушены трамвайные пути и провода на углу 2 Муринского и дороги в Сосновку. Пострадавших: Ранено — 2 чел. Убито — 2 чел.	19.32 до 20.45				
	Выборгская наб. 41	2 ФАБ. — возник пожар.	19.15	Объектовая пожарная команда.	19.20	19.35	Пожар ликвидирован.
	З-д «Кр. Заря»	2 ФАБ. Частично разрушен корпус автоматики. Пострадавших: ранено — 2 человека	19.18	Объектовая МСК.	19.25	19.35	Пострадавшим оказана помощь.
	Сердобольская 37	1 ФАБ. — Разрушен сарай. Пострадавших: ранено — 6 человек	19.25	2 звена МСК объекта №363 и группы самозащиты дома.	19.40	20.00	Пострадавшим оказана помощь.
	Рембаза ВВС. Алексеевский пр. 9	5 ФАБ. — Разрушен недостроенный производственный корпус. Пострадавших: убит — 1 чел.	19.25				
	Ф-ка «Кр. Нить»	1 ФАБ. — Разрушено чердачное перекрытие ниточного корпуса.	19.28				
	10-й Хлебозавод. Алексеевский пр. 7	2 ФАБ. — Разрушен железнодорожный подъезд. Пострадавших: ранено — 4 чел.	19.35	МСК объекта	19.40	20.10	Пострадавшим оказана помощь.
	Завод №103 — Пр. К. Маркса	1 ФАБ. — Поврежден модельный цех.	19.28				
	Лесной пр. д. №61	1 ФАБ. — Разрушен верхний этаж жилого дома. Обвал лестничной клетки. Пострадавших: Ранено — 15 чел. Убито — 2 чел.	19.30	1 отд. АВК 20 уч-ка 2 отд. МСК 20 уч-ка	19.40	20.50	Пострадавшим оказана помощь. Продолжаются авар. работы.
	Завод К. Маркса	1 ФАБ. — У литейного цеха завода. Разрушений нет. Пострадавших: Ранено — 4 чел. Убит — 1 чел.	18.45	Группа усиления Кр. Креста.	19.55	20.20	Пострадавшим оказана помощь.
		Всего по Выборгскому району: Фугасных бомб — 31. Пострадавших: Ранено — 33 чел. Убито — 6 чел.					

4.	ФРУНЗЕНСКИЙ РАЙОН						
	На территории р-на — Лазаретский пер. 2, Подъездной пер. 5, Предтеченская 25, Обводный кан. 39, Пер. Ильича 3	5 фугасных бомб. Образовались разрушения: Разрушена крыша в доме № 3 по пер. Ильича. Пострадавших нет.	19.35 до 20.00				
	Торговый пер. 2	1 фугасная бомба. На проезжей части улицы. Разрушений нет. Пострадавших: Ранено — 3 чел. Убито — 9 чел.	19.25	Звено МСК 29 уч-ка и санитарная машина.	19.30	20.00	Пострадавшим оказана помощь.
	Лиговская 50	1 ФАБ. — На территории склада АТУЛЛа. Разрушен навес у склада и жел. дор. подъездные пути.	19.46	Объектовые команды.	19.50	22.10	Разобран навес у склада.
	Завод АВРОВА	2 ФАБ. — Повреждено приемное отделение ваточного цеха. Пострадавших нет.	19.32	–II–	19.40		Продолжаются работы по разборке обрушенных конструкций.
	Лиговская 104–106	1 ФАБ. — на проезжей части улицы. Повреждена канализация и подземный телефонный кабель.	19.30	Отдел. АВК 4 уч-ка	19.30		Продолжаются работы.
	Предтеченская 23	1 ФАБ. — В 4-этажном жилом доме, через крышу бомба прошла по лестничной клетке. Клетка разрушена. Пострадавших: Ранено — 2 чел.	19.20	Отд. АВК 4 уч-ка	19.40		Продолжаются работы по разборке. Пострадавшим оказана помощь.
	Предтеченская 27	1 ФАБ. — Разрушена комната в 1 этаже жилого дома. Пострадавших: Ранен — 1 чел.	19.35	–II–	19.40		Пострадавшему оказана помощь. Работы по разборке завала будут продолжаться с утра 5.04.
	Предтеченская 65	1 ФАБ. — Сорван карниз, повреждена крыша и стена полировочного цеха зав. Станкопринадлежностей.	19.40				
	Роменская 10	1 ФАБ. — Разрушена часть здания гаража.	20.00				
		Всего по Фрунзенскому району: Фугасных бомб — 14. Пострадавших: Ранено — 6 чел. Убито — 9 чел.					
5.	ВОЛОДАРСКИЙ РАЙОН						
	Пр. Берег Невы на пустыре кв. 285	1 ФАБ. — Разрушений и пострадавших нет.	19.15				
6.	ВАСИЛЕОСТРОВСКИЙ РАЙОН						
	Пер. Декабристов у дома № 7.	1 ФАБ. — В доме выбиты стекла, поврежден водопровод. Пострадавших: Ранено — 3 чел.	19.10	Отделение МСК, 2 звена Дружины РОКК 30 участка МПВО.	19.45	20.00	Пострадавшим оказана помощь.
	Земляной вал в поле	3 ФАБ. — Сведений о поражениях нет. Территория воинской части.					

	7-я линия против д. 23 8-я линия –||– д. 31 10-я линия –||– д. 39/14 Пр. Прол. Победы между 9 и 10 линией	5 ФАБ. — Разрушений нет. В прилегающих домах выбиты стекла. Пострадавших: Ранено — 8 чел. Убито — 2 чел.	19.35	2 звена МСК	19.40	20.25	Пострадавшим оказана помощь.
		Всего по В/Островскому району: Фугасных бомб — 8. Пострадавших: Ранено — 2 чел. Убито — 2 чел.					
7.	ПЕТРОГРАДСКИЙ РАЙОН						
	Куйбышевская ул. 19	2 ФАБ. — Из них одна не разорвалась. Разрушен 4 этажный жилой дом. Пострадавших: Ранено — 4 чел.	19.20	1 отдел. АВК 1 –||– МСК 17 уч. 1 –||– АВК 29 уч.	19.30		Пострадавшим оказана помощь. Спасательные работы продолжаются. Произведено оцепление места падения неразорвавшейся бомбы.
	Съезжинская 11	1 ФАБ. — Разрушена крыша и чердачное перекрытие. Пострадавших: ранен — 1 чел.	19.35	1 отд. МСК 29 уч.	19.40	20.00	Пострадвашему оказана помощь.
8.	ПРИМОРСКИЙ РАЙОН						
	Кировский пр. угол 2-й Березовой аллеи	1 ФАБ. — На пустыре. Разрушений и пострадавших нет.	19.25				
	Гребная ул. 4, 7, 9	4 ФАБ. — Из них одна не разорвалась. Разрушений и пострадавших нет.	19.24		19.40		Произведено оцепление места падения неразорвавшейся бомбы.
	Морской пр. на пустыре. Б. Аллея 42 Стадион Динамо	3 ФАБ. — Разрушений и пострадавших нет.	19.24				
	Кировский пр. 4	4 ФАБ. — Сорвана кровля и обшивка дома. Пострадавших: Ранено — 6 чел. Убит — 1 чел.	19.25	1 звено МСК 25 уч.	19.40	19.50	Пострадавшим оказана помощь.
	Бол. Зеленина 41/43	3 ФАБ. — Разрушен 4 этажный жилой дом. Возник пожар. Пострадавших: Ранено — 37 чел. Убито — 2 чел.	19.50	1 звено дружины РОКК 7 звеньев МСК, 1 чел. АВК 18 уч-ка. УПК 34 участка.	19.58		Пострадавшим оказана помощь. Спасательные работы продолжаются. Пожар локализован.
	Наб. реки Малой Невки 3 и 5.	2 ФАБ. — Частично разрушен угол дома №3. Пострадавших нет.	19.25				
	Кировский пр. 1, 3, 5	5 ФАБ. — В сад. Разрушений и пострадавших нет.	19.25				
	1-ая Березовая аллея	1 ФАБ. — Разрушений нет. Пострадавших: Ранено — 3 чел.	19.25	1 звено МСК 25 уч.	19.30	19.45	Пострадавшим оказана помощь.
	Река Нева кв. 99	6 ФАБ. — В воду Разрушений и пострадавших нет.	19.15				
		Всего по Приморскому району: Фугасных бомб — 28. Пострадавших: Ранено — 46 чел. Убито — 3 чел.					

9.	КИРОВСКИЙ РАЙОН						
	Ленторгпорт. Лесной мол, кв 271 и кв 225	12 ФАБ. — Разрушений и пострадавших нет.	19.10–19.15				
10.	ДЗЕРЖИНСКИЙ РАЙОН						
	На территории района — ул. Воинова 26, Воинова 24, Поле Жертв Революции, Наб. Мойки и Лебяжьей Канавки, уг. Ул. Пестеля и Соляного пер., Соляной 9, Гагаринская 7, Чайковского 4, Гагаринская 10, Фонтанка 5, Фонтанка 10, Пестеля 5	23 ФАБ. — В результате имеются разрушения: Сорвана часть крыши и карниза дворового флигеля в доме № 5 по ул. Пестеля. Разрушено помещение булочной по Гагаринской 10. Разбита автомашина у дома № 6 по Фонтанке. Повреждены троллейбусные провода у дома № 10 по Фонтанке. Пострадавших: Ранен — 1 человек Убит — 1 человек Не учтены пострадавшие в очагах по наб. Мойки и Лебяжьей Канавки — как оцепленных воинскими частями.	19.15 до 19.50	Группа самозащиты жилых домов.			Пострадавшему оказана помощь.
	Ул. Воинова 50	1 ФАБ. — Пробито 2 этажа 4 этажного здания школы. Сорвана крыша и разрушена лестничная клетка. Пострадавших нет.	Упала 20.05 Разорвалась 20.25				
	Ул. Воинова 24	2 ФАБ. — Разрушена стена жилого дома. Пострадавших: Ранен — 1 чел. Убит — 1 чел.	19.35	Звено МСК и отд. АВК	19.42	21.10	Пострадавшим оказана помощь. Производятся работы по разборке завала.
	Летний сад	2 ФАБ. — Взорван склад артснарядов. Количество пострадавших неизвестно, т. к. очаг поражения оцеплен воинскими частями.	19.17	Формирования уч-ков в очаг поражения не вводили.			
	Ул. 3 июля 2 — госпиталь (Инженерный замок)	2 ФАБ. — Пробито 2 этажа, разрушены стены и междуэтажные перекрытия. Пострадало 3 палаты госпиталя. Количество пострадавших неизвестно.	19.20	Работали местные силы госпиталя. Для помощи высылались взвод АВК и взвод МСК Куйбышевского района.			
	Наб. Жореса 30	1 фугасная бомба. Пробита крыша и междуэтажное перекрытие дворового флигеля. Пострадавших: ранено — 5 чел.	19.22	Звено МСК 6 уч-ка.	20.10	20.30	Пострадавшим оказана помощь.
	Пестеля 7	2 ФАБ. — Пробито 3 этажа, разрушена лестничная клетка, образовался завал дворового флигеля. Разбита автомашина. Пострадавших: Ранено — 3 чел. Убито — 3 чел. Под завалом располагаются пострадавшие.	19.35	2 звена МСК 6 уч. АВК 30 чел.	19.50		Пострадавшим оказана помощь. Производятся спасательные работы.
	Соляной пер. 10	1 ФАБ. — на улице. Разбита автомашина. Пострадавших: Ранен — 1 чел. Убито — 2 чел.	19.35	2 звена др. Кр. Креста	19.40	20.15	Пострадавшему оказана помощь.

	Угол Соляного и Рыночной	2 ФАБ. — На территории завода №534.	19.35				
	Гагаринская 13	1 ФАБ. — Пробита крыша, междуэтажные перекрытия и стена здания. Бомба разорвалась во дворе. Пострадавших нет.	19.43				
	Чайковского 1	1 ФАБ. — Разрушено 3 верхних этажа. Пострадавших: Ранено — 5 чел. Убито — 1 чел.	19.50	2 звена МСК 6 уч.	20.10	20.50	Пострадавшим оказана помощь.
	Чайковского 13	1 ФАБ. — Разрушена лестничная клетка. Пострадавших нет.	19.50				
	Ул. Воинова 6	1 ФАБ. — Пробита крыша и междуэтажное перекрытие, одна квартира. Пострадавших: Ранено — 4 чел.	19.55	Звено МСК 6 участка	20.10	20.20	Пострадавшим оказана помощь.
		Всего по Дзержинскому району: Фугасных бомб — 40. Пострадавших: Ранено — 20 чел. Убито — 8 чел.					
11.	ЛЕНИНСКИЙ РАЙОН						
	Обводный кан. 150	1 ФАБ на мостовой. Разрушений и пострадавших нет.	20.07				
	Зав. «Ст. Разина» Ул. С. Разина 9	1 ФАБ. –||–	20.10				
	Шинный завод — Обвод. Канал 20–25	1 ФАБ. — Разрушена стена производственного здания. Пострад. нет.	19.20				
	Фонтанка 172 Пр. Огородникова 48	2 ФАБ. — во дворе не разорвались. Пострадавших нет.	20.00–20.13	Отдел. подрывников.	20.20		Место падения неразорвавшихся бомб оцеплено.
		Всего по Ленинскому району: Фугасных бомб — 5.					
12.	ОКТЯБРЬСКИЙ РАЙОН						
	Пр. Майорова 4, Сад Трудящихся, Главное Адмиралтейство, Набер. Рошаля 2, пр. Маклина 11/13, ул. Декабристов 52, Б. Подъяческая 9	10 ФАБ. — против домов на незастроенной территории. Разрушений нет. Пострадавших: Ранено — 2 чел. Убито — 5 чел.	19.20–19.55	6 звеньев дружин РОКК 1, 2, 35 участков	19.25	20.10	Пострадавшим оказана помощь. Убитые отправлены в морг.
	Мясная ул. 11/13, 28	2 ФАБ. — не разорвались.	19.55	Отд. подр. взвода к-ды управления р-на	20.10		Произведено оцепление места падения неразорвавшейся бомбы.
	Наб. Мойки 118/120	2 ФАБ. — Разрушен 4-х этажный флигель. Пострадавших: Ранено — 5 чел. Убито — 6 чел.	20.50	3 звена МСК, отд. ППП Взвод дегазкоманды, Объектовая команда ф-ки им. Самойлова.	20.00	22.10	Произведены спасательные работы. Пострадавшим оказана помощь. Труп отправлен в морг.
	Ул. Глинки 6	1 ФАБ. — Разрушен 4-х этажный флигель: Пострадавших: Ранено — 4 чел.	19.50	Отдел МСК –||– АВК 2 уч-ка.	19.55	20.30	Пострадавшим оказана помощь, эвакуированы в больницу. Спасательные работы продолжаются. Под завалом 2 человека.

	Ул. Декабристов 51	1 ФАБ. Разрушен 4-х этажный флигель: Пострадавших: Ранено — 8 чел. Убито — 2 чел.	19.55	Звено дружины РОКК 1 звено МСК, взвод дегаз. команды 1 уч.	20.05		Пострадавшим оказана помощь, убитые отправлены в морг. Спасательные работы продолжаются. Под завалом 6 чел.
	Наб. Реки Пряжки 48/50	1 ФАБ. Разрушен 4-х этажный флигель: Пострадавших: Ранено — 4 чел. Убит — 1 чел.	19.55	Отд. Мед. Сан. к-ды, 2 звена дружины РОКК Взвод АВК 2 участка.	20.15		Пострадавшим оказана помощь, убитые отправлены в морг. Спасательные работы продолжаются. Под завалом 3 чел.
	Зав. №196 им. Марти	10 ФАБ. Из них 3 не разорвались. 4 в воду. Разрушена проходная к-ра мех. цеха, повреждено административное здание №2, здание №4, модельный цех. Пострадавших: Ранено — 8 чел. Убит — 4 чел.	19.15	Объектовые команды	19.30	19.50	Пострадавшим оказана помощь, убитые отправлены в морг.
		Всего по Октябрьскому району: Фугасных бомб — 27. Пострадавших: Ранено — 31 чел. Убито — 18 чел.					
13.	МОСКОВСКИЙ РАЙОН						
	1-я ГЭС — Обводный 76	1 ФАБ. — Разрушено перекрытие в недостроенном здании. Возник небольшой пожар. Пострадавших: Ранено — 4 чел. Убито — 5 чел.	19.25	Объектовая команда	19.20	19.56	Пострадавшим оказана помощь. Пожар ликвидирован.
	На территории района — на улицах, пустырях и дворах. Уг. Лубенской и Обводного канала, Лубенская 8, Уг. Лит. 3-д, Расстанная 16, ул. Салова 11	5 ФАБ. — Разрушен угол жилого дома по ул. Салова 11. Пострадавших: Ранено — 3 чел.	19.38 до 19.42	Объектовые команды и скорая помощь.	19.40	20.15	Пострадавшим оказана помощь.
	Коксо-газовый з-д	3 ФАБ. Разрушена проходная, повреждено здание заводо-управления. Пострадавших: Ранено — 6 чел. Убито — 2 чел.	19.40	Объектовые команды Звено МСК 12 уч.	19.45	20.15	Пострадавшим оказана помощь.
		Всего по Московскому району: Фугасных бомб — 8. Пострадавших: Ранено — 12 чел. Убито — 7 чел.					
14.	СМОЛЬНИНСКИЙ РАЙОН						
	На улицах, дворах района: Ул. Кр. Электрика 3/6, Херсонская 10, Слуцкого 45, Подгорная 5/7, Кр. Конницы 36, Ул. Смольного 1/3, Подгорная 19, Херсонская 19	10 ФАБ. — Разрушения: Сорвана часть крыши и частично разрушен карниз в доме №3/6 по ул. Кр. Электрика. Пострадавших: Ранено — 15 чел. Убито — 4 чел.	19.15 до 20.55	Объектовые команды, 2 отд. друж. Кр. Креста Дозоры разведки.	19.40	21.15	Пострадавшим оказана помощь.
	Кр. Электрика — угол Кременчугской, Миргородская 3, Московская Товарная	5 неразорвавшихся бомб.	19.15 до 21.00	Подрывной взвод р-на	20.50		Место падения бомб оцеплено.
	Ул. Кр. Электрика 2/4	2 ФАБ. — Разрушен угол здания. Пострадавших: Ранен — 1 чел.	19.10	Воинская часть			

	2-я ГЭС	1 ФАБ. Разрушена проходная №1 и частично разрушен котельный. Пострадавших: Ранено — 25 чел. Убито — 1 чел.	19.15	Объектовые команды Отд. друж. Кр. Креста Отделен. МСК.	19.20		Пострадавшим оказана помощь. Продолжаются работы по расчистке разрушений.
	Пр. 25 Октября 147	1 ФАБ. Пробита крыша и чердачное перекрытие. Пострадавших нет.	19.18	Объектовые команды	19.30		
	ГОРВОД — Подгорная 2	3 ФАБ. Частично повреждено 3 машин. отдел., пятое машинное отделение и фильтроотстойный цех. Пострадавших: Ранено — 6 чел. Убито — 3 чел.	19.25	Объектовые команды	19.30		Пострадавшим оказана помощь. Продолжаются работы по восстановлению разрушений.
	Подгорная 6/8 — жилдом освобожденный от жильцов	1 ФАБ. Дом частично разрушен. Пострадавших: Ранен — 1 чел. Убит — 1 чел.	19.35	Отд. друж. Кр. Креста	20.30	20.45	Пострадавшему оказана помощь.
		Всего по Смольнинскому району: Фугасных бомб — 23. Пострадавших: Ранено — 48 чел. Убито — 9 чел.					
15.	СВЕРДЛОВСКИЙ РАЙОН						
	Завод №189	8 ФАБ. Разрушена новая насосная и стена цеха №22. Пострадавших: Ранено — 2 чел. Убит — 1 чел.	19.12–19.49	Объектов. формирования	19.25	20.50	Пострадавшим оказана помощь.
	З-д «Электроаппарат»	1 ФАБ. Не разорвалась. Разрушений нет. Пострадавших: Ранено — 2 чел.	19.35	–II–	19.40	20.30	–II–
	Горный Институт	3 ФАБ. Частично разрушено здание с завалом. Пострадавших: Убито — 3 чел.	19.35	Отд. ав. восст. к-ды и звено звено друж. РОКК 16 участка.	20.10	20.30	Убитые отправлены в морг.
	Наб. Лейт. Шмидта 41	1 ФАБ. Разрушена часть здания. Пострадавших: Ранено — 6 чел.	19.35	2 отд. ав. восст. к-ды 1 отдел. Мед. Сан. к-ды, звено друж. РОКК 16 уч. Взвод авар. восст. к-ды и взвод М. С. к-ды 16 уч.	20.15	21.45	Пострадавшим оказана помощь и извлечены из под завала.
	Пр. Прол. Победы 80	1 ФАБ. Разрушен деревянный жилой дом, образовался большой завал. Возникло загорание. Пострадавших: Ранено — 6 чел. Убит — 1 чел.	19.38	4 звена МСК и друж. РОКК, Отделение 9-ОЙ гпк, отд. дег. К-ды.	19.50	21.40	Пострадавшие извлечены из под завала, оказана помощь.
	15 линия 10	1 ФАБ. Частичное разрушение дома, образовался завал. Пострадавших: Ранено — 10 чел. Убит — 1 чел.	19.45	2 отдел. МСК и друж. РОКК, отдел. АВК.	19.45	21.50	Пострадавшим оказана помощь.
	Пр. Прол. Победы 65 Хлебозавод	1 ФАБ. Разрушены ворота, тарный склад и частично проходная. Пострадавших: Ранено — 3 чел. Убит — 1 чел.	19.40	Объектовые формиров. Звено МСК поликлиники.	19.45	20.30	–II–
	Пр. Прол. Победы 71, Детская инфекционная больница	2 ФАБ. Завалено бомбоубежище, разрушена водопроводная магистраль. Убежище залило водой. Пострадавших: Ранено — 10 чел.	19.40	Отд. АВК 16 уч. Взвод АВК Киров. р-на	20.10	21.30	Из под завала извлечено 8 детей и 2 взрослых без серьезных повреждений.

	Пр. Прол. Победы — Дом Культуры им. Кирова	4 ФАБ — на пустыре. Разрушений и пострадавших нет.	19.40				
	Наличная ул. 2	2 ФАБ — поврежден склад воинской части. Возникло загорание.	19.40	Силы в/ч			Загорание ликвидировано.
	Канареечная ул. 4/6, 11, 13, 15.	7 ФАБ, незначительные повреждения домов. Пострадавших нет.	19.40				
	Остроумова ул. 24, 30, 22, 7/9, 11	4 ФАБ — неразорвавшиеся. Разрушений и пострадавших нет.	19.40				
	Картошихина 23, 25, 29, 51, 41	9 ФАБ. Незначительные повреждения домов. Пострадавших нет.	19.40				
	Наличный пер. 4, 1/30	5 ФАБ. Незначительно поврежден дом 1/30, разрушен дом № 4. Пострадавших: Ранено — 5 чел.	19.40	Отд. МСК 16 уч-ка	19.55	20.30	Пострадавшим оказана помощь.
	Гаванское трам. кольцо	3 ФАБ, из них одна не разорвалась. Разрушений и пострадавших нет.	19.40				
	Гаванская ул. 44-а, 44-б, 37-а, 45, 55	6 ФАБ. В доме № 37-а возник большой пожар. В остальных домах незначительные повреждения. Пострадавших нет.	19.40	5 отд. ГПК Пож. отд. зав. Севкабель Пож. отд. зав. 189 2 отд. МСК 16 уч.	19.55		Пожар локализован.
	Опочинина ул. 29, 33, 52. З-д «Металлоштамп»	6 ФАБ. — На з-де металлоштамп разрушено 4 здания. Разрушена часть дома 29. Пострадавших: Ранено — 4 чел.	19.40	Звено друж. РОКК Объектовые команды Группы самозащиты домов	19.45	20.30	Пострадавшим оказана помощь.
	Наличная ул. 33	2 ФАБ. Незначительные повреждения дома. Пострадавших: Ранено — 2 чел. Убито — 2 чел.	19.40	Отд. АВК Звено друж. РОКК Отд. ДК 16 уч.	19.55	20.20	–II–
	Гребной ПОРТ	5 ФАБ, разрушение и завал столовой в расположении воинской части. Точных данных нет.	19.40				
	Смоленское кладбище	6 ФАБ. Разрушений и пострадавших нет.					
		Всего по Свердловскому району: Фугасных бомб — 76. Пострадавших: Ранено — 50 чел. Убито — 9 чел.					
		ВСЕГО ПО ГОРОДУ ЛЕНИНГРАДУ ЗА 4.4.42 г. В РЕЗУЛЬТАТЕ ВОЗДУШНОГО НАЛЕТА. Фугасных бомб — 281. Пострадавших: Раненых — 253 Убитых — 71 чел.					
		4-го апреля 1932 года артиллерийскому обстрелу подвергались Московский, Ленинский, Красногвардейский, Володарский, Кировский, Смольнинский, Свердловский и Фрунзенский районы. В результате артиллерийского обстрела в городе образовались поражения:					
1.	ЛЕНИНСКИЙ РАЙОН						

	2-я Красноармейская 7	1 артснаряд во дворе жилого дома не разорвался. Пострадавших нет.	19.25	Дозор подр. взвода	19.35	20.00	Снаряд извлечен и обезврежен.
	5-я Красноармейская 3/4	1 артснаряд в жилой дом. Разрушены 3 квартиры. Пострадавших: Ранено — 3 чел.	19.40	Звено МСК 3 участка	19.45	20.15	Пострадавшим оказана помощь.
	Пр. Газа 22, 36, 39, 43	4 артснаряда. Частично разрушена стена дома №43, пробита крыша дома №39. Пострадавших: Убито 2 чел.					
	Стадион «Каучук»	6 артснарядов. Разрушений и пострадавших нет.	19.10–19.35				
		Всего по Ленинскому району: Артснарядов — 12. Пострадавших: Ранено — 3 чел. Убито — 2 чел.					
2.	ВОЛОДАРСКИЙ РАЙОН						
	База №2 Заготзерно Глиняная ул. 7	2 артснаряда. Разрушен одноэтажный деревянный дом. Поврежден пустой амбар. Пострадавших нет.	14.40		15.35		
	Пр. С. Смоленского 6	1 артснаряд. Частично разрушен 3-х этажный деревянный дом. Пострадавших: Ранен — 1 чел.	15.20	Звено друж. РОКК	15.35	15.55	Пострадавшему оказана помощь.
	Зав. им. Ленина и прилегающая территория	4 артснаряда. Разрушений нет на прилегающих улицах. Пострадавших: Ранено — 5 чел. Убит — 1 чел.	15.22–16.30	Звено друж. РОКК Звено МСК объекта	15.25	17.30	Пострадавшим оказана помощь, тяжело пострадавшие направлены в районный профилакторий.
	Комбинат им. Ногана	1 артснаряд. Разрушений и пострадавших нет.	15.30				
	Перевозная ул. 39, 41 Новопрогонная 11	1 артснаряд. Повреждены осколками 3 здания в доме №3. Пострадавших: Ранен — 1 чел. Убит — 1 чел.	15.15	Звено дружины РОКК	15.35	17.00	Пострадавшему оказана помощь.
		Всего по Володарскому району: Артснарядов — 9. Пострадавших: Ранено — 7 чел. Убито — 2 чел.					
3.	КИРОВСКИЙ РАЙОН						
	Ленторгпорт. Канонерский остров 1-й район Балтийское поле	16 артснарядов, разрушений и пострадавших нет.	10.57 15.50				
	Канонерский Остров, Лесной мол, Морской канал, Южная дамба	133 артснаряда, повреждены: Эстакада, здание, электроподстанция, 2 деревянных склада, возник пожар в деревянном складе. Вышли из строя все городские телефонные линии. Пострадавших: Ранен — 1 чел.	17.55 19.45	Отделение ВПО и звено МСК Порта.	19.47	20.00	Пострадавшим оказана помощь, пожар ликвидирован.

	На территории района: Кировский стадион, Площадь Дома Советов, Арсеньевский пер., Ул. Стачек 47, Ушаковская 22–24–35, Стачек 43, Болдырев 28, Новопроложная 7, У Кировских ворот, Стачек 29, Турбинная 5, Земская 9	43 артснаряда, Разрушений нет. Ранено — 4 человека Убито — 5 человек	14.00 до 19.35	Группы самозащиты жилдомов.	14.10	19.40	Пострадавшим оказана помощь.
	Кировский завод	38 артснарядов. Разрушений нет. Ранено — 4 человека Убито — 2 человека	14.00 до 19.15	МСК объекта.	14.10	14.20	Пострадавшим оказана помощь.
	Поварухина 5–9, Стачек 53/1, Стачек 22, Новоовсянников 13, 14, 15 и 20, Ушаковская 7	24 артснаряда. Образовались разрушения: Разрушены 2 квартиры в 4 этаже в доме №5/9 по Порарухиной улице, Разбиты паровые трубы на Хлебозаводе №5 — ул. Стачек 53/1. Разбита дверь магазина по ул. Стачек 32. Порваны телефонные провода по Нововсянниковой ул. Разбиты трансформаторные будки по Ушаковской 7, повреждена грузовая машина Штаба района. Ранено — 8 чел, Убито — 2 чел.	14.00 до 19.23	МСК 14 участка.	14.05	19.45	Пострадавшим оказана помощь.
	Завод Молотова	4 артснаряда. Поврежден электрический кран.	19.20				
	Завод «Красный Химик»	5 артснарядов. Разрушений и пострадавших нет.	19.30				
	Завод «Кожсырье»	8 артснарядов. Разрушена часть общежития и детского сада. Ранено — 2 чел. Убит — 1 чел.	19.30	Объектовые команды.	19.40		Пострадавшим оказана помощь.
	Фабрика «Равенство»	4 артснаряда. Разрушений и пострадавших нет.	19.30				
		Всего по Кировскому району: Артснарядов — 253. Пострадавших: Раненых — 19 чел. Убитых — 10 чел.					
4.	КРАСНОГВАРДЕЙСКИЙ РАЙОН						
	На территории района на улицах: Кондратьевский пр. Ул. Комсомола, Свердловская наб. Ул. Михайлова, Александровская ул.	13 артснарядов. Образовались разрушения: Поврежден цех №19 на заводе №371. Возник пожар на Полюстровский пр. 25/2. Ранено — 12 чел. Убито — 3 чел.	16.30 до 17.38	Группы самозащиты жилых домов. Медсанкоманда участка, объектовые команды.	16.35	18.15	Пострадавшим оказана помощь. Пожар ликвидирован.

		Всего по Красногвардейскому району: Артснарядов — 13. Пострадавших: Ранено — 12 чел. Убито — 3 чел.					
5.	МОСКОВСКИЙ РАЙОН						
	В районе Лиговской улицы дом №140, 130, 160, 183, 158, 187, 225 <нрзб>, 157	10 артснарядов Разрушены: В доме №130 и 140 пробита стена. В доме №160 повреждена квартира. В доме №183 повреждена квартира: Ранено — 15 человек Убито — 9 человек	18.18 до 19.42	Медсанкоманда 11 участка.	18.20	20.15	Пострадавшим оказана помощь.
	Коксо-газовый з-д	2 артснаряда Порваны трамвайные провода. Убит 1 человек.	18.25				
	Молококомбинат	2 артснаряда. Разрушений и пострадавших нет.					
	Тамбовская ул. 26	1 артснаряд. Разрушений нет. Ранен 1 человек.					
		Всего по Московскому району: Артснарядов — 16. Пострадавших: Ранено — 17 чел. Убитых — 10 чел.					
6.	СВЕРДЛОВСКИЙ РАЙОН						
	Завод №189	46 артснарядов. Из них 27 в воду. Разрушение цеха №54, образовался завал, частично разрушен цех №7 и 8 и проходная. Ранено — 14 человек. Убито — 3 человека.	8.59 — 10.23	Объектовые формирования.	9.00	13.20	Пострадавшим оказана помощь.
	Косая линия 26 Хлебозавод №8	4 артснаряда. Разрушение столовой и трансформаторной будки. Разбиты 3 грузовые машины. Ранено — 4 человек. Убито — 3 человека.	10.48	Объектовые формирования. Отделение АВК 16 участка.	10.50	12.40	Пострадавшим оказана помощь, отправлены в стационар.
	Кожевенная 23	2 артснаряда. Небольшие повреждения нескольких квартир. Ранено — 2 человека.	10.50	Группы самозащиты.	10.55	11.15	–II–
	Косая линия 24/25	1 артснаряд. Разрушений нет. Ранен — 1 человек.	11.15	–II–	11.20	11.40	Пострадавшему оказана помощь.
	Завод им. Радищева	1 артснаряд в цех. Пострадавших нет.	11.15				
		Всего по Свердловскому району: Артснарядов — 54. Пострадавших: Ранено — 21 чел. Убитых — 6 чел.					
7.	ФРУНЗЕНСКИЙ РАЙОН						
	Можайская ул. 3/5	1 артснаряд в жилой дом. Разрушение квартиры. Ранен — 1 человек.	19.00	Группы самозащиты.	19.10	19.15	Пострадавшему оказана помощь.

	Можайская ул. 14	1 артснаряд в жилой дом. Разрушение квартиры. Ранено — 2 человека. Убит — 1 человек.	19.03	Отделение АВК и 2 звена МСК 28 участка.	19.20	19.30	Пострадавшим оказана помощь.
	Верейская ул. 8, 16, 19, 20, 24.	5 артснарядов в жилые дома. Повреждены крыши и перекрытия домов, повреждена квартира. В доме №8 возник большой пожар. Пострадавших нет.	19.05–19.10	7 отделений ГПК, 1 отделение УПК.	19.15	—	Пожар локализован.
	Можайская 2/4	1 артснаряд во дворе не разорвался. Пострадавших нет.	19.10	Выслана разведка подрывного взвода.	19.35		Неразорвавшийся снаряд извлечен и обезврежен.
	Международный пр. 30 Дойников пер. 6, Верейская ул. 23, Звенигородская 13, 58/60, Клинская 7	8 артснарядов. Повреждены крыши. Пробоины в стенах домов Международный пр. 30, Дойников пер. 6, Броницкая ул. 17 — обвалилась часть стены. Ранено — 5 чел.	19.10–19.13	Группы самозащиты домов.	19.12	19.33	Пострадавшим оказана помощь.
	Броницкая ул. 15	1 артснаряд. — в жилой дом. Разрушена стена между этажами. Пострадавших: ранено — 3 чел.	19.11	Звено МСК 25 участка	19.30	19.40	Пострадавшему оказана помощь.
		Всего по Фрунзенскому району: Артснарядов — 17. Пострадавших: Ранено — 10 чел. Убит — 1 чел.					
		ВСЕГО ЗА 4 АПРЕЛЯ 1942 года. В РЕЗУЛЬТАТЕ АРТОБСТРЕЛА: Артснарядов — 384. Пострадавших: Ранено — 63 чел. Убито — 34 чел.					
		ВСЕГО ЗА 4 АПРЕЛЯ 1942 ГОДА. В РЕЗУЛЬТАТЕ ВОЗДУШНОГО НАЛЕТА И АРТОБСТРЕЛА: Фугасных бомб — 281 Артснарядов — 384. Пострадавших: Раненых — 336 чел. Убитых — 105 чел.					
		5 апреля 1942 года гор. Ленинград подвергался бомбардировке с воздуха по сигналу «ВТ» в 1 ч. 45 мин. до 3 ч. 13 мин. общей продолжительностью 1 ч. 28 мин. По предварительным данным в городе образовались следующие очаги поражения:					
1.	ОКТЯБРЬСКИЙ РАЙОН						
	Ул. Декабристов 57	1 ФАБ. Разрушен 5-ти этажный дом. Образовался завал. Имеются пострадавшие.	1.51	АВК, МСК Октябрьского района.			
	2 Психиатрическая больница	1 ФАБ. Завал в 1-м корпусе. Пострадавших до 70 человек.	1.51				
	Завод им. Марти	2 ФАБ. В Неву у цеха №20.	2.55				
2.	ВАСИЛЕОСТРОВСКИЙ РАЙОН						

	У моста Строителей в Неву	1 ФАБ.	3.15				
	Академия Художеств Госпиталь	1 ФАБ. Пробиты междуэтажные перекрытия. Разбита стена. Ранено — 5 чел. Убито — 2 чел.	2.40	Участковые команды В/Островского района.			
3.	Кировский район						
	Ленторгпорт	11 ФАБ. Разрушений и пострадавших нет.	1.20–2.00				
4.	Ленинский район						
	Балт. Железная дор.	1 ФАБ на 3 километре дороги. Разрушений нет.	2.05				
	Завод им. Кирова	1 ФАБ. — разрушений и пострадавших нет.	2.05				
	Ул. Шкапина 40	1 ФАБ. Частичное разрушение дома.	2.05	Участковые команды Ленинского района.	2.20		
		ВСЕГО ЗА НАЛЕТ 5 АПРЕЛЯ 1942 ГОДА ПО ПРЕДВАРИТЕЛЬНЫМ ДАННЫМ: Фугасных бомб — 20. Раненых — 90 чел. Убитых — 4 чел.					

Оперативная сводка закончена составлением к 9.00 5.4.42 г.

НАЧАЛЬНИК ШТАБА МПВО гор. ЛЕНИНГРАДА МАЙОР /ТРЕГУБОВ/

ВОЕНКОМ ШТАБА МПВО гор. ЛЕНИНГРАДА — БАТАЛЬОННЫЙ КОМИССАР /ЧЕПУРИН/

НАЧАЛЬНИК 1-ГО ОТДЕЛА МАЙОР /МИХАЙЛОВ /

Отпечатано 7 экз.

Разослано по списку. ам 5. IV.42 г.

Отдел 1-ый

6 апреля 1942 г.

№ 252 / сс

РАССЕКРЕЧЕНО

СОВ. СЕКРЕТНО

Экз. №6

ЧЛЕНУ ВОЕННОГО СОВЕТА СЕКРЕТАРЮ ЦК ВКП (б) тов. ЖДАНОВУ.

ЧЛЕНУ ВОЕННОГО СОВЕТА ЛФ СЕКРЕТАРЮ ЛЕНИНГРАДСКОГО ГОРКОМА ВКП /б/ тов. КУЗНЕЦОВУ.

ПРЕДСЕДАТЕЛЮ ИСПОЛКОМА ЛЕНГОРСОВЕТА ДЕПУТАТОВ ТРУДЯЩИХСЯ т. ПОПКОВУ.

НАЧАЛЬНИКУ УПРАВЛЕНИЯ НКВД ЛО — КОМИССАРУ ГОСБЕЗОПАСНОСТИ 3-го РАНГА тов. КУБАТКИНУ.

НАЧАЛЬНИКУ ПВО ЛФ Генерал-майору КРЮКОВУ.

НАЧАЛЬНИКУ ШТАБА ЛЕНИНГРАДСКОГО ФРОНТА ГЕНЕРАЛ-ЛЕЙТЕНАНТУ ГУСЕВУ.

Представляю оперативную сводку № 188 о результатах воздушного нападения и артиллерийского обстрела противником города Ленинграда к 7.006 апреля 1942 г.

ПРИЛОЖЕНИЕ: Упомянутое на «4 «листах.

НАЧАЛЬНИК МЕСТНОЙ ПВО ЛЕНИНГРАДА — ГЕНЕРАЛ-МАЙОР /ЛАГУТКИН/

Отпечат. 7 экз. разослано по списку 6.4.42 г. / ок.

ОПЕРАТИВНАЯ СВОДКА № 188
ШТАБА МЕСТНОЙ ПРОТИВОВОЗДУШНОЙ ОБОРОНЫ ГОРОДА ЛЕНИНГРАДА
О РЕЗУЛЬТАТАХ ВОЗДУШНОГО НАПАДЕНИЯ И АРТИЛЛЕРИЙСКОГО ОБСТРЕЛА К 7.00 6 АПРЕЛЯ 1942 Г.

№ № п/п	Места и очаги поражения	Характер и размеры поражения и разрушения	Время обнаружения	Наименование сил и средств, введенных для ликвидации поражения	Время		Что сделано по ликвидации поражений
					ввода подразделений	окончания работ	
1	2	3	4	5	6	7	8
		5 апреля 1942 года по городу Ленинграду было подано два сигнала «ВТ» — общей продолжительностью 1 час. 45 минут. Город Ленинград подвергался воздушному нападению в 1 час. 45 мин. Бомбардировке с воздуха подвергались: Октябрьский, В/Островский, Ленинский и Кировский р-ны.					
	В результате воздушного нападения в городе образовались очаги поражения:						
1.	КИРОВСКИЙ РАЙОН						
	Ленторгпорт, Канонерские острова	1 фугасная бомба — в воду. Разрушений и пострадавших нет.	1.35				
	Ленторгпорт, 1 р-н	9 фугасных бомб. Вторично повреждено здание электро-подстанций, поврежден жел. дор. путь и повреждена лаборатория МПВО. Пострадавших нет.	1.20 — 2.35	Объектовая команда. Ремонтный поезд.	8.00		Восстановительные работы продолжаются.
	Ленторгпорт, 2 р-н	1 фугасная бомба. Разрушен жел. дор. путь. Пострадавших нет.	1.55	Ремонтный поезд.	8.00		Восстановительные работы продолжаются.
		Всего по Кировскому району: Фугасных бомб — 11 Пострадавших нет.					
2.	ВАСИЛЕОСТРОВСКИЙ РАЙОН						
	Мост Строителей	1 фугасная бомба в реку Нева. Разрушений и пострадавших нет.	2.15				
	Академия Художеств — 4-я линия д. 1	1 фугасная бомба. Разрушен дворовой флигель. Завал бомбоубежища. Пострадавших: Ранено — 50 чел. Убито — 3 чел.	2.40	1 отд. АВК 15 уч-ка 2 отд. МСК –II– Дружина Кр. Креста Сан. часть батальона выздоравливающих.	2.50		Пострадавшим оказана помощь. Убитые отправлены в морг. Разборка завала и спасательные работы продолжаются.
		Всего по В/Островскому району: Фугасных бомб — 2 Пострадавших: Ранено — 50 чел. Убито — 3 чел.					
3.	ЛЕНИНСКИЙ РАЙОН						
	3-д им. Кирова — Обводный кан. 118	1 фугасная бомба. На территории завода (около цеха № 10). Разрушений и пострадавших нет.	2.05				

	Балтийский вокзал	1 фугасная бомба — на линии ж. д. Разрушений и пострадавших нет.	2.15				
	Ул. Шкапина 40	1 фугасная бомба. Разрушен 3-х этажный дворовой флигель. Пострадавших: Ранено — 8 чел. Убито — 5 чел.	2.25	1 отд. МСК 3 уч-ка 1 взвод АВК –II– Сан. часть жилого дома	2.45		Пострадавшим оказана помощь. Убитые отправлены в морг. Спасательные работы и разбор завала продолжается.
		Всего по Ленинскому району: Фугасных бомб — 3 Пострадавших: Ранено — 8 чел. Убито — 5 чел.					
4.	ОКТЯБРЬСКИЙ РАЙОН						
	Завод №196	3 фугасных бомбы — из них 1 в реку Нева. Разрушен цех №23. В подсобном цехе возник пожар. Пострадавших: Ранено — 5 чел. Убит — 1 чел.	2.00	Объектовая команда	3.05	3.25	Пострадавшим оказана помощь. Убитые отправлены в морг. Пожар ликвидирован в 6.00.
	Завод №194	8 фугасных бомб. Из них в реку Нева — 6. Разрушены жел. дор. подъездные пути. Пострадавших нет.	2.55–3.00	Объектовая команда	3.00		Восстановление жел. дор.пути продолжается.
	2-я Психиатрическая б-ца — Мойка 126	2 фугасных бомбы. Разрушен корпус №1 — столярная мастерская. Возник пожар. Большой завал. Пострадавших: Ранено — 3 чел. Убито — 36 чел.	1.58	2 отд. МСК 3 взвода АВК 2 автонасоса ВПК 1 автонасос УПК	2.10		Пострадавшим оказана помощь. Убитые отправлены в морг. Разборка завала и спасательные работы продолжаются. Пожар ликвидирован в 8.00.
	Ул. Декабристов 57	1 фугасная бомба. Разрушен 6-ти этажный жилой дом. Пострадавших: Ранено — 17 чел. Убит — 1 чел.	1.57	1 звено МСК 1 звено Кр. Креста 2 отд. АВК	2.05		Пострадавшим оказана помощь. Убитые направлены в морг. Спасательные работы продолжаются.
		Всего по Октябрьскому району: Фугасных бомб — 14. Пострадавших: Ранено — 25 чел. Убито — 38 чел.					
		ВСЕГО ПО ГОРОДУ ЛЕНИНГРАДУ ЗА 5.4.42 ГОДА В РЕЗУЛЬТАТЕ ВОЗДУШНОГО НАЛЕТА: Фугасных бомб — 30. Пострадавших: Ранено — 83 чел. Убито — 46 чел.					
		5-го апреля 1942 года артиллерийскому обстрелу подвергался Володарский район. В результате артиллерийского обстрела в городе образовались очаги поражения:					
1.	ВОЛОДАРСКИЙ РАЙОН						
	Пр. берег Невы, угол Смоленского пер. и Смоленского пр., Комб. Им. Тельмана, Мелкомбинат им. Ленина и Екатерининская угол Заводской	10 артснарядов. На крыши домов, дворы предприятий и пустыри. Разрушений нет. Пострадавших: Ранено — 5 чел.	8.50–10.10	2 звена МСК	9.00	10.20	Пострадавшим оказана помощь.

	Завод им. ЛЕНИНА	6 артснарядов. Поврежден цех № 23, помещение заводоуправления, столовая и здание ремесленного училища. Пострадавших: Ранено — 8 чел. Убит — 1 чел.	10.00–10.20	Объектовые команды.	10.00		Пострадавшим оказана помощь. Восстановительные работы продолжаются.
	Пр. Елизарова 32	3 артснаряда. Повреждены 2 жилых дома. Пострадавших: Ранен — 1 чел. Убито — 3 чел.	9.10	1 звено МСК	9.20	10.00	Пострадавшему оказана помощь. Убитые отправлены в морг.
		Всего по Володарскому району: Артснарядов — 19. Пострадавших: Ранено — 14 чел. Убито — 4 чел.					
		В целях уменьшения потерь среди населения останавливалось движение населения и транспорта по Володарскому району на 1 час 38 мин.					
		ВСЕГО ЗА 5-ОЕ АПРЕЛЯ 1942 года В РЕЗУЛЬТАТЕ ВОЗДУШНОГО НАЛЕТА И АРТИЛЛЕРИЙСКОГО ОБСТРЕЛА: Фугасных бомб — 30 Артснарядов — 19 Ранено — 97 Убито — 50	19.40				

Оперативная сводка закончена составлением к 7.00 6.4.42 г.

НАЧАЛЬНИК ШТАБА МПВО гор. ЛЕНИНГРАДА МАЙОР /ТРЕГУБОВ/

ВОЕНКОМ ШТАБА МПВО гор. ЛЕНИНГРАДА — БАТАЛЬОННЫЙ КОМИССАР /ЧЕПУРИН/

ПОМ. НАЧАЛЬНИКА 1-ГО ОТДЕЛА /КУПРИЯНОВ /

Отпечатано 7 экз. Разослано по списку.

ам 6.4.42 г.

Отдел 1-ый
26 апреля 1942 г.
№ 320/сс

РАССЕКРЕЧЕНО
СОВ. СЕКРЕТНО
Экз. № 8

ЧЛЕНУ ВОЕННОГО СОВЕТА СЕКРЕТАРЮ ЦК ВКП(б) тов. ЖДАНОВУ.
ЧЛЕНУ ВОЕННОГО СОВЕТА ЛФ СЕКРЕТАРЮ ЛЕНИНГРАДСКОГО ГОРКОМА ВКП /б/ тов. КУЗНЕЦОВУ.
ПРЕДСЕДАТЕЛЮ ИСПОЛКОМА ЛЕНГОРСОВЕТА ДЕПУТАТОВ ТРУДЯЩИХСЯ т. ПОПКОВУ.
НАЧАЛЬНИКУ ГАРНИЗОНА ГОРОДА ЛЕНИНГРАДА ГЕНЕРАЛ-ЛЕЙТЕНАНТУ тов. КАБАНОВУ.
НАЧАЛЬНИКУ ШТАБА ЛЕНИНГРАДСКОГО ФРОНТА ГЕНЕРАЛ-МАЙОРУ тов. ГУСЕВУ.
НАЧАЛЬНИКУ УПРАВЛЕНИЯ НКВД ЛО КОМИССАРУ ГОСБЕЗОПАСНОСТИ 3-го РАНГА тов. КУБАТКИНУ.
НАЧАЛЬНИКУ ПВО ЛФ Генерал-майору КРЮКОВУ.
Представляю оперативную сводку № 199 о результатах артиллерийского обстрела и воздушного нападения противника на город Ленинград к 7.00 26 апреля 1942 г.
ПРИЛОЖЕНИЕ: Упомянутое на « 8 « листах.
НАЧАЛЬНИК МЕСТНОЙ ПВО ЛЕНИНГРАДА — ГЕНЕРАЛ-МАЙОР /ЛАГУТКИН/
Отпечат. 8 экз. разослано по списку
экз. № 8 – в дело. 26.4.42 г. / ас.

ОПЕРАТИВНАЯ СВОДКА № 199
ШТАБА МЕСТНОЙ ПРОТИВОВОЗДУШНОЙ ОБОРОНЫ ГОРОДА ЛЕНИНГРАДА
О РЕЗУЛЬТАТАХ ВОЗДУШНОГО НАПАДЕНИЯ И АРТИЛЛЕРИЙСКОГО ОБСТРЕЛА ГОРОДА К 7.00 26 АПРЕЛЯ 1942 Г.

№ № п/п	Места и очаги поражения	Характер и размеры поражения и разрушения	Время обнаружения	Наименование сил и средств, введенных для ликвидации поражения	Время		Что сделано по ликвидации поражений
					ввода подразделений	окончания работ	
1	2	3	4	5	6	7	8
		25 апреля 1942 года город подвергался воздушному налету и артиллерийскому обстрелу. Сигнал «ВТ» подан в 11.56, отбой «ВТ» в 13.03. Бомбардировке с воздуха подвергались: Василеостровский, Петроградский,Фрунзенский, Октябрьский, Кировский , Приморский и Свердловский районы.					
	РЕЗУЛЬТАТЫ НАЛЕТА ВВС ПРОТИВНИКА	В результате налета ВВС противника в городе образовались очаги поражения:					
1.	ВАСИЛЕОСТРОВСКИЙ РАЙОН						
	Соловьевский пер. 41	2 ФАБ во дворе. Частично разрушены два первых этажа 4-х этажного флигеля. Ранено — 8 человек.	12.00	2 звена МСК, 1 звено дружины РОКК 15 участка.	12.10	12.35	Пострадавшим оказана помощь. Направлены в стационар.

	2-я линия 35	2 ФАБ во дворе. Разрушений нет. Выбиты стекла в соседних домах. Ранен — 1 чел. Убит — 1 чел.	12.00	2 звена МСК, 1 звено дружины РОКК	12.10	12.35	--//--
	В реку Нева в районе моста Л.Шмидта	14 ФАБ в воду. Поражений нет.	12.05 — 12.38				
		Всего по Василеостровскому району: Фугасных бомб — 18 Пострадавших: ранено — 9 чел. Убит — 1 чел.					
2.	ПЕТРОГРАДСКИЙ РАЙОН						
	Петроградская наб. в районе Гренадерских казарм	1 ФАБ на территории двора военного объекта. Поражений нет.	12.00				
3.	ФРУНЗЕНСКИЙ РАЙОН						
	Ул. Марата 85 — Госипподром	1 ФАБ на незастроенной территории. Поражений нет.	12.20				
	Клинский пер. 22	1 ФАБ на проезжей части улицы. Поражений нет.	12.45				
	Международный пр. 42–44	1 ФАБ. Повреждены трамвайные пути. Ранено — 8 чел. Убито — 4 чел.	12.35	2 звена МСК, 1 звено дружины РОКК 28 участка.	12.45	12.55	Пострадавшим оказана помощь.
		Всего по Фрунзенскому району: Фугасных бомб — 3 Пострадавших: ранено — 8 чел. Убит — 4 чел					
4.	ОКТЯБРЬСКИЙ РАЙОН						
	Автобаза УПС — Матисов пер. 1/2	3 ФАБ. Разрушена крыша, капитальная стена, повреждены 3 грузовых автомашины. Пострадавших нет.	12.18	Объектовые команды.	12.25	13.00	Произведена разборка завала.
	«Новая Голландия»	2 ФАБ на территории воинских частей. Поражения не установлены.	12.24				
	2-я Психиатрическая больница —наб. р. Пряжки 1	1 ФАБ. Разрушена проходная будка. Пострадавших нет.	12.55				
	Красная ул. 54	1 ФАБ. Разрушен угол дворового флигеля, образовался завал. Ранен 3 1 чел.	12.55	1 отделение АВК, 1 звено дружины РОКК 35 участка.	13.20	23.00	Пострадавшему оказана помощь. Произведена разборка завала.
		Всего по Октябрьскому району: Фугасных бомб — 7. Пострадавших: Ранен — 1 чел.					
5.	КИРОВСКИЙ РАЙОН						
	Ленторгпорт 1-ый район	2 ФАБ без поражений.	12.07				
6.	ПРИМОРСКИЙ РАЙОН						
	Стародеревенская ул. Между 6-м Овощекомбинатом и Паркетной ф-кой	2 ФАБ — на свалке. Поражений нет.	12.07				
	Торфяная дорога, территория Приморского огородного хозяйства	5 ФАБ в поле. Поражений нет.	12.07				

		Всего по Приморскому району: Фугасных бомб — 8.					
7.	СВЕРДЛОВСКИЙ РАЙОН						
	Наб. Лейтенанта Шмидта Трамвайное кольцо	1 ФАБ. Поврежден трамвайный вагон. Пострадавших нет.	12.10				
	Пр. Мусоргского 82, Остроумова 5	3 ФАБ. Разрушений нет. Ранено — 2 человека.	12.20	Группа самозащиты.	12.25	12.45	Пострадавшим оказана помощь.
	7-я ГЭС	2 ФАБ. Разрушен выход из щели у угольного склада. Пострадавших нет.	13.05 – 14.00				
		Всего по Свердловскому району: Фугасных бомб — 6. Пострадавших: ранено — 2 чел.					
		ВСЕГО 25 АПРЕЛЯ 1943 ГОДА В РЕЗУЛЬТАТЕ ВОЗДУШНОГО НАПАДЕНИЯ НА ГОРОД: Сброшено фугасных бомб — 45 Пострадавших: ранено — 20 чел. Убито — 5 чел. Воздушная тревога продолжалась 1 час 07 мин.					
	РЕЗУЛЬТАТЫ АРТИЛЛЕРИЙСКОГО ОБСТРЕЛА	25 апреля 1943 года артиллерийскому обстрелу подвергались: Октябрьский, Московский, Смольнинский, Фрунзенский, Ленинский , Кировский и Свердловский районы. В результате артиллерийского обстрела города образовались следующие очаги поражения:					
1.	ОКТЯБРЬСКИЙ РАЙОН						
	Пр. Маклина 1, 4, Пряжка 7, 8, 18, Мойка 120, Рабочий пер. 3, Ул. Писарева 3 — сквер и з-д им. Ворошилова	13 артснарядов. На крыши домов и скверы. Разрушений нет. Ранено — 2 чел.	12.11 – 13.00	1 звено МСК 1 уч-ка.	12.40	13.00	Пострадавшим оказана помощь.
	Завод № 194	2 артснаряда. Повреждены стена и крыша цеха № 16 и крыша кузницы.	12.25				
	2-я Психиатрическая б-ца — Пряжка 1	2 артснаряда. Повреждена крыша и стена здания. Разрушена грузовая автомашина. Ранен — 1 человек.	12.55	Объектовая МСК	13.00	13.10	Пострадавшему оказана помощь.
		Всего по Октябрьскому району: Артснарядов — 19. Пострадавших: ранено — 3 чел.					
2.	МОСКОВСКИЙ РАЙОН						
	Угол Заставской и Купчинской дороги, Курская 15, 13 — з-д «Союз», Ул. Самойлова 5 — Карбюраторный завод, наб. реки Волковки 14 и Витебская сортировочная	8 артснарядов. На крыши зданий, стены домов и проезжую часть мостовых. Разрушений нет. Ранен — 1 человек Убито — 3 человека.	12.25 — 12.35	1 звено МСК 11 уч-ка, Объектовые команды.	12.30	12.50	Пострадавшим оказана помощь. Убитые отправлены в морг.

3.	СМОЛЬНИНСКИЙ РАЙОН						
	Ул. Кр. Электрика 5 — 1-я Мастерская ТЧ — 8 Октябрьской жел. дор.	1 артснаряд. Повреждена крыша и межэтажное перекрытие. Возник пожар. Ранено — 3 чел. Убито — 2 чел.	12.10	Объектовая команда.	12.10	12.50	Пострадавшим оказана помощь. Убитые отправлены в морг. Пожар ликвидирован.
	Московская — Товарная	2 артснаряда. Повреждено 2 жел. дор. пути у 12-го пакгауза.	12.35	Объектовая команда.	12.23	13.05	Повреждение исправлено.
		Всего по Смольнинскому району: Артснарядов — 3. Пострадавших: ранено — 2 чел. Убито — 2 чел.					
4.	ФРУНЗЕНСКИЙ РАЙОН						
	Обводный кан. 39, 31, Клинский пр. 28 и Броницкая 26	4 артснаряда. 3 стены жилых зданий. Разрушений нет. Ранено — 2 чел. Убито — 4 чел.	12.20 – 13.10	1 звено МСК 4 уч.	12.30	12.50	Пострадавшим оказана помощь. Убитые отправлены в морг.
	Ул. Достоевского 14	1 артснаряд. Пробил крышу и застрял в перекрытиях 2-го этажа, не разорвался.	12.10	1 отделение подрывного взвода.	12.30	12.45	Снаряд обезврежен.
	Серпуховская 18	1 артснаряд. Разрушена квартира. Обвал перекрытий. Ранено — 2 чел. Убит — 1 чел.	12.49	1 звено МСК 28 уч. 2 звена Красного Креста.	12.55	13.40	Пострадавшим оказана помощь. Убитый отправлен в морг.
		Всего по Фрунзенскому району: Артснарядов — 6. Пострадавших: ранено — 5 чел. Убито — 5 чел.					
5.	ЛЕНИНСКИЙ РАЙОН						
	Обводный 116, 141, Пр. Кр. Командиров 29, 18, 12-я Красноармейская 26, 7-я Красноармейская 13, 6-я Красноармейская 5, 16, Ул. Егорова 14 и 5-я Красноармейская 3	9 артснарядов. На крыши домов, дворы домов и проезжую часть мостовых. Разрушений нет. Ранено — 2 человека.	12.00	Сан. пост. Жил. Дома	12.40	12.55	Пострадавшим оказана помощь.
	7-я Красноармейская 12 (Военный госпиталь)	1 артснаряд. Сведений о разрушениях и пострадавших нет.	12.16				
	Международный пр. 27	1 артснаряд. Повреждены трамвайные пути. Ранено — 2 чел. Убито — 4 чел	12.15	3 звена МСК 28 уч.	12.30	12.45	Пострадавшим оказана помощь. Убитые отправлены в морг.
	Пр. Кр. Командиров 22 — Артель «Электроинструмент»	1 артснаряд. Разрушена кочегарка.	12.35				
	12-я Красноармейская 6, 7-я –II– 1, 6-я –II–16, Ул. Егорова 7.	5 артснарядов. Разрушены 4 квартиры. Ранено — 8 чел. Убито — 4 чел.	12.05 — 12.30	2 звена МСК. 1 отделение АВК.	12.15	13.00	–II–

	Ул. Шкапина 12, Ул. Егорова 16, 7-я Красноармейская 20/16	3 арснаряда. Не разорвались.	12.12 — 12.35	Подрывной взвод.	12.20	12.55	Снаряды обезврежены.
		Всего по Ленинскому району: Артснарядов — 20. Пострадавших: Ранено — 12 чел. Убито — 8 чел.					
6.	КИРОВСКИЙ РАЙОН						
	Кировский з-д, Ул. Калинина, Сад 1-го мая, З-д «Кр. Химик», Стадион им. Кирова и з-д им. Жданова	73 артснаряда. На территории объектов и сады. Разрушений нет. Ранено — 2 чел. Убито — 1 чел.	12.00 — 12.20	Объектовая команда.	13.25	12.40	Пострадавшим оказана помощь. Убитый отправлен в морг.
	Ленторгпорт	216 артснарядов. Повреждено: 8 жел. дор. путей Здание автобазы. Возник пожар в клубе порта. Ранено — 2 чел.	12.07 — 14.37	Объектовые команды.	13.00	16.00	Пострадавшим оказана помощь. Пожар ликвидирован. Повреждения жел.дор.путей исправлены.
		Всего по Кировскому району: Артснарядов — 289. Пострадавших: Ранено — 4 чел. Убито — 1 чел.					
7.	СВЕРДЛОВСКИЙ РАЙОН						
	Горный ин-т, Пр. Мусоргского, Ольгинская трам. петля, Пр. Мусоргского 81, Гаванский раб. Поселок, М.Гаванский пр. 8/24, Шкиперский сквер, Картошихина ул. 22, 37, Гаванская 5 (бани), 24, 26, Опочинина, 19, Гребной порт, Детская ул. 5	22 артснаряда. На крыши зданий, во дворы домов и скверы. Разрушений нет. Ранен — 1 чел.	12.15 — 12.55	Группа самозащиты дома.	12.25	12.45	Пострадавшему оказана помощь.
	Завод № 189	7 артснарядов. Разрушено: 2-й этаж здания общежития охраны. Подземная цистерна — вытекло 25 тонн керосина. Повреждено: крыша и карниз цеха № 50. Пострадавших нет.	12.32 — 12.40				
		Всего по Свердловскому району: Артснарядов — 39. Пострадавших: Ранен — 1 чел.					

		ВСЕГО ПО ГОРОДУ ЛЕНИНГРАДУ ЗА 25 АПРЕЛЯ 1942 ГОДА В РЕЗУЛЬТАТЕ АРТОБСТРЕЛА: Артснарядов — 284 Пострадавших: Ранено — 29 человек. Убито — 19 человек.					
		ВСЕГО ПО ГОРОДУ ЛЕНИНГРАДУ ЗА 25 АПРЕЛЯ 1942 ГОДА: Фугасных бомб — 46 Артснарядов — 284 Пострадавших: Ранено — 49 чел. Убито — 34 чел.					
		26 АПРЕЛЯ 1942 ГОДА С 0 ЧАС. ДО 7.00 АРТИЛЛЕРИЙСКОГО ОБСТРЕЛА И ВОЗДУШНОГО НАЛЕТА НА ГОРОД НЕ БЫЛО.					

Оперативная сводка закончена составлением к 7.00 26.4.42 г.

НАЧАЛЬНИК ШТАБА МПВО гор. ЛЕНИНГРАДА МАЙОР /ТРЕГУБОВ/

ВОЕНКОМ ШТАБА МПВО гор. ЛЕНИНГРАДА — БАТАЛЬОННЫЙ КОМИССАР /ЧЕПУРИН/

ПОМ. НАЧ. 1-ГО ОТДЕЛА ЛЕЙТЕНАНТ <нрзб>

Отпечатано 8 экз. Разослано по списку. 26.4.42 г./ ас

Отдел 1-ый

28 апреля 1942 г.

№ 326 / сс

РАССЕКРЕЧЕНО

СОВ. СЕКРЕТНО

Экз. № 8

ЧЛЕНУ ВОЕННОГО СОВЕТА СЕКРЕТАРЮ ЦК ВКП(б)тов. ЖДАНОВУ.

ЧЛЕНУ ВОЕННОГО СОВЕТА ЛФ СЕКРЕТАРЮ ЛЕНИНГРАДСКОГО ГОРКОМА ВКП /б/ тов. КУЗНЕЦОВУ.

ПРЕДСЕДАТЕЛЮ ИСПОЛКОМА ЛЕНГОРСОВЕТА ДЕПУТАТОВ ТРУДЯЩИХСЯ т. ПОПКОВУ.

НАЧАЛЬНИКУ ГАРНИЗОНА ГОРОДА ЛЕНИНГРАДА ГЕНЕРАЛ-ЛЕЙТЕНАНТУ тов. КАБАНОВУ.

НАЧАЛЬНИКУ УПРАВЛЕНИЯ НКВД ЛО КОМИССАРУ ГОСБЕЗОПАСНОСТИ 3-го РАНГА тов. КУБАТКИНУ.

НАЧАЛЬНИКУ ШТАБА ЛЕНИНГРАДСКОГО ФРОНТА ГЕНЕРАЛ-МАЙОРУ тов. ГУСЕВУ.

НАЧАЛЬНИКУ ПВО ЛФ Генерал-майору КРЮКОВУ.

Представляю оперативную сводку № 200 о результатах воздушного нападения и артиллерийского обстрела противником города Ленинграда к 7.00 28 апреля 1942 г.

ПРИЛОЖЕНИЕ: Упомянутое на « 6 « листах.

НАЧАЛЬНИК МЕСТНОЙ ПВО ЛЕНИНГРАДА — ГЕНЕРАЛ-МАЙОР /ЛАГУТКИН/

Отпечат. 8 экз. разослано по списку

экз. № 8 – в дело. 28.4.42 г. / ас.

ОПЕРАТИВНАЯ СВОДКА № 200 ШТАБА МЕСТНОЙ ПРОТИВОВОЗДУШНОЙ ОБОРОНЫ ГОРОДА ЛЕНИНГРАДА О РЕЗУЛЬТАТАХ ВОЗДУШНОГО НАПАДЕНИЯ И АРТИЛЛЕРИЙСКОГО ОБСТРЕЛА ГОРОДА. К 7.00 28 АПРЕЛЯ 1942 Г.

№ № п/п	Места и очаги поражения	Характер и размеры поражения и разрушения	Время обнаружения	Наименование сил и средств, введенных для ликвидации поражения	Время		Что сделано по ликвидации поражений
					ввода подразделений	окончания работ	
1	2	3	4	5	6	6	8
		26 апреля 1942 года город подвергался воздушному налету и артиллерийскому обстрелу. Сигнал «ВТ» подавался 2 раза: 1-ый сигнал 10 ч. 41 м., отбой 12 ч. 07 м. 2-ой –||– 19 ч. 00 м., отбой 20 ч. 17 м. Бомбардировке с воздуха подвергались Свердловский, Кировский, В.Островский, Московский районы.					
	РЕЗУЛЬТАТЫ НАЛЕТА ВВС ПРОТИВНИКА	В результате налета ВВС противника в городе образовались очаги поражения:					
1.	МОСКОВСКИЙ РАЙОН						
	Прилукская ул. угол Тамбовской	1 ФАБ на улице против д. 58. Разрушений нет. Ранен — 1 человек. Убито — 3 чел.	19.07	1 звено МСК 11 уч.	19.12	19.30	Пострадавшему оказана помощь.
	Тамбовская ул. 76	1 ФАБ во дворе. Разрушений и пострадавших нет.	19.07				
	Тамбовская ул. 79	1 ФАБ во дворе. Разрушений и пострадавших нет.	19.07				
		Всего по Московскому району: Фугасных бомб — 3 Пострадавших: ранен — 1 чел. Убито — 3 чел					
2.	КИРОВСКИЙ РАЙОН						
	Завод им. Жданова	3 ФАБ на свалке завода. Разрушений и пострадавших нет.	19.30				
	Наб. реки Екатерингофки 19-а	3 ФАБ. Разрушен 3-х этажный дом. Возник пожар. Ранено — 6 человек Убито — 2 чел.	19.30	1 взвод АВК 14 уч. 1 звено МСК 14 уч. 19, 41 и 4 ГПК.	20.30	22.30	Пострадавшим оказана помощь. Пожар ликвидирован.
	Ленторгпорт Кв. 212–313	3 ФАБ. Разрушено 2 производственных помещения (склады).	19.05				
		Всего по Кировскому району: Фугасных бомб — 9 Пострадавших: ранено — 6 чел. Убито — 2 чел.					
3.	СВЕРДЛОВСКИЙ РАЙОН						
	Завод № 189	2 ФАБ у восточных стапелей и у цеха № 15. Разрушений и пострадавших нет.	19.07				
	З-д им. Радищева	1 ФАБ. Разрушена часть забора. Пострадавших нет.	19.05				

	20 линия 3/5 и в Неву	2 ФАБ. Разрушение жилого каменного дома и повреждение судна «Свирь» Ранено — 2 чел. Убито — 2 чел.	19.05	4 звена МСК 16 уч, 1 взвод АВК 16 уч.	19.20	22.00	Пострадавшим оказана помощь.
		Всего по Свердловскому району: Фугасных бомб — 5 Пострадавших: ранено — 2 чел. Убит — 2 чел.					
4.	ОКТЯБРЬСКИЙ РАЙОН						
	Красная ул. 46	Обнаружена 1 неразорвавшаяся ФАБ весом 1000 кгр. (в завале) в результате бомбометания 24.4.42.					Производятся работы по раскопке ФАБ для дальнейших работ по разрядке.
5.	ВАСИЛЕОСТРОВСКИЙ РАЙОН	2 ФАБ — в реку Нева.	19.20				
		ВСЕГО ЗА 27 АПРЕЛЯ 1942 ГОДА В РЕЗУЛЬТАТЕ ВОЗДУШНОГО НАПАДЕНИЯ НА ГОРОД: Сброшено фугасных бомб — 19 Пострадавших: Ранено — 10 человек Убито — 7 человек. Воздушная тревога (2 тревоги) продолжалась 2 часа 43 мин.					
		27 апреля 1942 года артиллерийскому обстрелу подверглись: Дзержинский, Московский, Кировский, Свердловский, В.Островский, Октябрьский и Фрунзенский районы.					
	РЕЗУЛЬТАТЫ АРТИЛЛЕРИЙСКОГО ОБСТРЕЛА	В результате артиллерийского обстрела города образовались следующие очаги поражения:					
1.	МОСКОВСКИЙ РАЙОН						
	Лиговская ул. 210, 213, Ул. Высоцкого 2-б	3 артснаряда в жилые дома. Повреждение жилых домов. Ранено — 8 чел. Убит — 1 чел.	19.10	2 звена МСК 11 уч-ка. АВК 11 уч-ка и бригада Инженерно-восстановительной службы.	19.15	20.10	Произведена частичная раскопка и оказана помощь пострадавшим.
	Лиговская ул. 272 — Колбасный з-д	1 артснаряд во дворе завода. Разрушений и пострадавших нет.	19.10	Объектовая команда.			
	Завод ПВО № 1 — Заставская ул. 1	1 артснаряд на территории. Разрушений и пострадавших нет.	19.20				
		Всего по Московскому району: Артснарядов — 5. Пострадавших: ранено — 8 чел. Убит — 1 чел.					
2.	КИРОВСКИЙ РАЙОН						
	Ул. Корнеева	1 артснаряд за домами на пустыре. Разрушений и пострадавших нет.	19.30				
	Ленторгпорт Морской кан., 1-ый район, Балтийское поле	87 артснарядов. Пожар 4-х жел.дор.вагонов (2 цистерны с горючим, 2 вагона с тарой). Ранен — 1 человек.	15.05 — 19.06	Объектовая команда	19.10	21.00	Пострадавшему оказана помощь. Пожар ликвидирован в 21.00

		Всего по Кировскому району: Артснарядов — 88. Пострадавших: ранен — 1 чел.					
3.	СВЕРДЛОВСКИЙ РАЙОН						
	Опочинина ул. 12, Гаванская ул. 16, Картошихина 10/8, Детская ул. и у Дома Культуры им. Кирова	11 артснарядов. Разрушена квартира по Гаванской ул. 16. Пострадавших нет.	19.02 – 20.47				
4.	ОКТЯБРЬСКИЙ РАЙОН						
	Завод № 194	2 артснаряда. В производственный корпус. Ранен — 1 человек.	19.14	Объектовая команда.	19.15	19.29	Пострадавшему оказана помощь.
	Матисов пер.	1 артснаряд на улице. Разрушений и пострадавших нет.	19.20				
		Всего по Октябрьскому району: Артснарядов — 3. Пострадавших: ранен — 1 чел.					
5.	ФРУНЗЕНСКИЙ РАЙОН						
	Клинский пр. 27, Броницкая ул. 16	2 артснаряда. Повреждены 6 квартир. Ранен — 1 чел.	18.40 – 19.50	Отделение АВК, Скорая помощь.	20.10	20.50	Пострадавшему оказана помощь.
	2-я Табачная ф-ка — Клинский пр. 25	1 артснаряд. Повреждена крыша, перекрытия 5 и 6 этажей и гильзовая машина.	19.20				
		Всего по Фрунзенскому району: Артснарядов — 3. Пострадавших: ранен — 1 чел.					
6.	ЛЕНИНСКИЙ РАЙОН						
	Международный пр. 19, Ул. Егорова 16, 5-я Красноармейская 18	3 артснаряда. Разрушены 4 квартиры. Ранено — 4 человека. Убит — 1 чел.	19.10 – 19.17	1 звено МСК	19.20	20.15	Пострадавшим оказана помощь. Убитый отправлен в морг.
	Обводный кан. 129	1 артснаряд. Разрушен фасад здания жилого дома. Ранено — 2 чел.	19.15	1 звено МСК	19.20	20.15	Пострадавшим оказана помощь.
	Международный пр. 27	1 артснаряд. Повреждены трамвайные пути. Ранено — 2 чел. Убито — 4 чел.	12.15	3 звена МСК 28 уч.	12.30	12.45	Пострадавшим оказана помощь. Убитые отправлены в морг.
		Всего по Ленинскому району: Артснарядов — 4. Пострадавших: Ранено — 6 чел. Убит — 1 чел.					
7.	ВАСИЛЕОСТРОВСКИЙ РАЙОН						
	6-я линия д. 1/25	2 артснаряда. Повреждена крыша жилого дома. Ранено — 15 чел. Убито — 2 (краснофлотца).	19.15	1 отделение МСК.	19.20	19.40	Пострадавшим оказана помощь. Убитые отправлены в морг.

	ВСЕГО ПО ГОРОДУ ЛЕНИНГРАДУ ЗА 27 АПРЕЛЯ 1942 ГОДА В РЕЗУЛЬТАТЕ АРТОБСТРЕЛА: Артснарядов — 116 Пострадавших: Ранено — 22 человек. Убито — 6 человек.					
	ВСЕГО ПО ГОРОДУ ЛЕНИНГРАДУ ЗА 27 АПРЕЛЯ 1942 ГОДА: Фугасных бомб — 19 Артснарядов — 116 Пострадавших: Ранено — 42 чел. Убито — 13 чел.					
		В целях уменьшения потерь среди населения останавливалось движение населения и транспорта: По Фрунзенскому району 0 ч. 08 мин. По Свердловскому –||– 0 ч. 04 мин. По Кировскому –||– 0 ч. 11 мин.				

Оперативная сводка закончена составлением к 7.00 28.4.42 г.
НАЧАЛЬНИК ШТАБА МПВО гор. ЛЕНИНГРАДА МАЙОР /ТРЕГУБОВ/
ВОЕНКОМ ШТАБА МПВО гор. ЛЕНИНГРАДА — БАТАЛЬОННЫЙ КОМИССАР /ЧЕПУРИН/
ПОМ. НАЧ. 1-ГО ОТДЕЛА /КУПРИЯНОВ/
Отпечатано 8 экз. Разослано по списку. 28.4.42 г./ ас

Алексеева Е. В.
(из дневника «В осаждённом Ленинграде»)

18 июня 1942 года
Вышла на Невский, миновала дворец и только подошла к угловому павильончику, как раздались два коротких удара, потом пронзительный свист над головой и где-то совсем близко рядом разрывы шрапнельных снарядов.

Люди побежали кто куда. Я оглянулась. Спрятаться было совершенно некуда, ни ворот на этой стороне, ни подъезда. Я пошла обратно, чтобы встать хоть у высокой стены дворца, так как снаряды, как правило, разрываются на солнечной стороне Невского. Бежать я не могла, у меня очень болели ноги. Шла под беспрерывный грохот рвущихся снарядов. Моряки и военные, согнувшись, делали перебежку и добравшись до газона у стены дворца ложились на землю. Я тоже добралась до стены и стояла, невольно вздрагивая при каждом новом разрыве.

— Ложитесь же! — сказал мне какой-то моряк, но я покачала головой. Мне показалось, что это не спасет от попадания осколков, если снаряд разорвется поблизости.

Мне посоветовали отойти от окна, и я отошла, т. к. это было резонно. Если бы снаряд угодил напротив в здание банка, нас изранило бы стеклами, разлетевшимися от воздушной волны.

Снаряды сыпались по всему Невскому. Ближе всего от меня разорвался снаряд у Райсовета Куйбышевского района. Он упал на панель со стороны Фонтанки, порвал трамвайные провода на Невском, сильно поуродовал здание Райсовета. На нашей стороне Фонтанки во дворце вылетели все стекла и порвались провода висячих электрических фонарей на набережной.



▲ Повреждения после очередного артиллерийского обстрела на набережной Фонтанки у Аничкова моста. Ударной волной выбиты фанерные листы из окон, оборвана контактная сеть. Осколками побита штукатурка на стенах дома. 1942–1943 годы.



◂ Дом на Социалистической улице, в который попал снаряд во время артобстрела 24 апреля 1942 года.

МАЙ 1942 ГОДА

В мае воздушных нападений на город не было.

Обстреливались предприятия и жилые дома, при этом основное количество пострадавших было в жилых домах и на улицах в центре города.

9 МАЯ от 168 снарядов по Московскому, Василеостровскому, Кировскому, Свердловскому, Смольнинскому районам ранено 56 человек и убито 37 человек (самые большие жертвы в мае). В этот день по жилым домам Василеостровского района выпущено 19 снарядов, повреждены крыши, перекрытия, разрушено 13 квартир. В доме №43 по 10 линии образовался небольшой завал. Ранено 7 человек, убито 4.

На 13 линии Васильевского острова у домов 40/56 и 44 разорвались два снаряда на улице. Разрушений нет. Ранено 13 человек, убито 13 человек.

14 МАЯ обстреливался Дзержинский район. Пострадал Певческий мост (воронка), один снаряд попал в здание Капеллы (крышу концертного зала), на набережной Мойки у дома №3 повреждена решетка набережной. Шесть снарядов попало в Эрмитаж. Повреждена крыша, стена, подъезд Дворца Искусств и трибуна перед Октябрьским подъездом. Пострадавших нет.

15 МАЯ от 307 снарядов по предприятиям Кировского, Ленинского, Красногвардейского, Дзержинского районов ранен 31 человек и убито 9.

18 МАЯ от разрыва одного снаряда на углу Лиговской улицы и проспекта 25 Октября в 17.53 ранено 25 человек, убито 7 человек.

Всего за май 1942 года в Ленинграде зафиксировано падение 3304 артиллерийских снарядов.
Пострадавших (по сводкам МПВО): ранено 652 человека, убито 185 человек.

▼ Братская могила детей, погибших при артобстреле Васильевского острова 9 мая 1942 года, на Смоленском лютеранском кладбище.



► Разрушения, вызванные прямым попаданием артиллерийского снаряда в вестибюль здания Государственной академической капеллы.



Галина Зимницкая,
старшеклассница, боец МПВО:

10 мая 1942 года:
Какая дружная тёплая весна! Зеленеют деревья, поют птицы. Сегодня рано утром Валя, Аллочка и я ходили в парк Лесотехнической академии за черемухой. Теперь нет сторожа, который гонял нас в мирное время. Нарвали по охапке. Разделили по комнатам, пусть у всех пахнет весной. Ах, как радует, вселяет в душу надежду на победу наступающее лето! Только бы не убило, так хочется жить! Фашисты же стреляют и бомбят всё яростней и яростней. Очнувшись от зимнего оцепенения, они с удивлением узнают, что Ленинград живёт почти нормальной жизнью. Блокада не помогла фрицам. Действовала «Дорога жизни», летали самолёты. Теперь наш город накапливает силы для ответного удара. Вот фашисты и бесятся, не жалеют бомб и снарядов.
Вчера на Лесном проспекте снаряд попал в трамвай. Когда мы подошли, разбитые вагоны и убитых уже увезли. Вся мостовая была залита кровью с какими-то мелкими кусочками. От ярких лучей солнца красные капли переливались, дрожали. Казалось, что эти остатки человеческой плоти ещё не умерли и трепещут в своей последней агонии. Меня до сих пор преследует сладковатый запах крови. А я думала, кровь не пахнет.

► Русскоязычная эмигрантская газета «Северное слово» выходила в оккупированных Таллине и Нарве в период с 1942 по 1944 год под контролем нацистских спецслужб.

Северное слово

2 ГОД ИЗДАНИЯ

№ 19 16-го Мая 1942

„МАРКСИЗМ — КОММУНИЗМ", КАК БИЧ ЧЕЛОВЕЧЕСТВА.

(Начало в № 18).

Мы же со своей стороны можем привести сотни заявлений величайших ученых, что Бог есть, и что без Него совершенно необ'яснимо ни происхождение, ни существование мира со всеми его явлениями — духовными и материальными. Великий англ. ученый Ньютон, основатель физической астрономии и открывший знаменитый закон всемирного тяготения, произносил имя Бог не иначе, как снимая свою шляпу, — он будучи глубоко верующим человеком, сказал: «Это удивительное расположение солнца, планет, комет, может быть только делом Разумного и всемогущего Существа, так как на всем здесь имеется отпечаток одного и того-же плана, то нет сомнения, что всё это должно быть подчинено Одному и Тому же Существу.

Эту же мысль подтверждает один из известных русских поэтов И. С. Никитин, говоря:

«Законы вселенной
И смерть и рожденье

устарелой, забытой, она уже потеряла в науке всякий кредит. Такие первоклассные ученые, как Вирхов, Бэр, Виганд, Агассие Луи и многие другие уже безповоротно опровергли эту теорию. Ученые, как например, германский профессор Клаус, прямо заявляет, что утверждение о происхождении человека от обезьяны есть бессмыслица. Видный ученый Франсе еще резче высказался: «что от обезьяны произошел род человеческий, это безумнейшая мысль, какая когда-либо появлялась у людей о человечестве». Припомните не так давно умершего величайшего ученого Вашей страны академика Павлова, который по своим гениальным работам известен всему культурному миру. Этот профессор, создатель рефлексологии, был глубоко верующим человеком. Профес. Павлов часто молился в церкви, в Великом Посту он обязательно причащался, а половину своего огромного жалованья он отдавал на поддержание, страдаю-

НОВОСТИ.

«УМИРАЮЩИЙ ЛЕНИНГРАД ПРЕВРАТИЛСЯ В ДЫМЯЩИЙ, ПЫЛАЮЩИЙ АД».

Берлин 5. 5. 42. Непрерывными волнами немецкие штука-отряды атаковывали Ленинград в течении последних дней, пробиваясь через противоаэропланную защиту и сбрасывая в осажденный город громадное количество бомб. «Умирающий Ленинград» превратился в дымящий, пылающий ад. Взрывы следуют один за другим и город покрыт дымовой завесой от горящих зданий и взорванных фабрик.

Во все части города пикирующие штука сбрасывали разрывные бомбы. Целые кварталы сравнены с землей. Сильно повреждена гавань, а также завод Кирова, электростанция и множество других крупных заводов. Вид города еще ужаснее теперь, когда стаял снег и следы зимней бомбардировки проглядывают везде. В гавани видны остовы потопленных осенью кораблей. На льду лежат трудами трупы.

ВСТРЕЧА АДОЛЬФА ГИТЛЕРА

него безошибочным предзнаменованием побед союзного оружия.

УПАДОК ДУХА И НЕРВНОСТЬ В КРАСНОЙ АРМИИ.

По показаниям пленных, взятых немцами на восточном фронте, в Красной армии наблюдается сильный упадок духа и нервность. Главной причиной этому являются новые Сталинские приговоры. Несколько генералов и большое количество штабного офицерства расстреляны за трусость и непокорность. На некоторых участках фронта сменено до 80 % офицерства. Нервное состояние к тому-же усиливается неизвестностью дальнейших планов противника. Это видно также и из газеты «Красная Звезда» которая пишет, что сконцентрирование немецкой армии на Донце, является лишь отводом внимания Красной Армии от подготовляемых главных военных действий немцев. Одновременно с этим «Правда» пишет в свою очередь, что Мурманский фронт, согласно планам немцев, находится под сильной угрозой.

БЕСПЛАТНО

Управление по делам искусств Исполкома Ленгорсовета и Ленинградский Комитет по радиовещанию
БОЛЬШОЙ ЗАЛ ФИЛАРМОНИИ
(ул. Бродского, 2. Тел. 74-97)

ЦИКЛ ФИЛАРМОНИЧЕСКИХ КОНЦЕРТОВ

Воскресенье, 10 мая 1942 года

КОНЦЕРТ СИМФОНИЧЕСКОГО ОРКЕСТРА

Дирижер — **К. И. ЭЛИАСБЕРГ**
Солист — заслуж. арт. РСФСР **В. Л. ЛЕГКОВ**

ПРОГРАММА

ПЕРВОЕ ОТДЕЛЕНИЕ

Чайковский — Пятая симфония.

ВТОРОЕ ОТДЕЛЕНИЕ

Чайковский — Ария Мазепы из оперы „Мазепа".
Чайковский — Ария Роберта из оперы „Иоланта".
исп. *В. Л. Легков*, в сопровождении оркестра.
Чайковский „Франческа да-Римини".

Начало концерта в 7 час. вечера.

Тип. № 1 им. Володарского. Заказ № 1002



АННА ДМИТРИЕВНА ФЁДОРОВА
(май 1942 года)

Листовку-афишу майского концерта классической музыки в блокадном Ленинграде сохранила на память военврач II ранга Анна Дмитриевна Фёдорова, прабабушка составителя этой книги.

Военный хирург Анна Дмитриевна Фёдорова всю блокаду проработала начальником хирургического отделения в госпитале №2011 на углу улицы Скороходова и Кировского проспекта, за это время провела 2167 операций, подготовила 11 хирургов. За самоотверженный труд в годы блокады награждена медалью «За боевые заслуги» и Орденом Отечественной войны II степени.

ИЮНЬ 1942 ГОДА

В июне было два воздушных налета: 10 и 13 июня.
10 ИЮНЯ сброшено 7 фугасных бомб, ранено 8 человек, убито 4 человека.
13 ИЮНЯ в 0.48 сброшены 4 парашютные мины (так в документе) на жилые дома, ранено 28 человек, убито 6.

18 ИЮНЯ обстреливались центральные районы: Октябрьский, Куйбышевский, Дзержинский, Кировский — 107 снарядов (ранено 62 человека, убито 5 человек).

Повреждения:

— Дворец Труда — 3 снаряда, повреждена крыша, 1 снаряд не разорвался, сведений о пострадавших нет (военный объект);

— Проспект 25 Октября, дома 41, 72, 74, 17, 30 — 6 снарядов, незначительные повреждения одного жилого дома и проезжей части мостовой, ранено 32, убито 3 человека;

— Проспект Володарского 56 (больница им. Куйбышева) — 1 снаряд упал в пожарный водоем, не разорвался, ушел под грунт;

— Фонтанка 33, 35, 40, улица Ракова 15, улица Софьи Перовской 1/3 — 9 снарядов, незначительные повреждения крыш, стен, перекрытий, 1 человек ранен;

— Мойка 48 (военный госпиталь) — 3 снаряда, разрушены 3 комнаты, пожар, ранено 3 человека;

— Эрмитаж — 1 снаряд, пробита стена Малого Эрмитажа, разломано 3 кареты, пострадавших нет;

— Русский музей — 2 снаряда, один не разорвался, повреждена крыша и перекрытия 2 этажа, 1 человек ранен;

— Сад МОПР, храм Спаса на Крови — 6 снарядов, разрушений нет, ранено 3 человека, убит 1;

— Канал Грибоедова 7, Инженерная улица 13 — 3 снаряда, незначительно повреждена крыша, пострадавших нет.

Всего за июнь 1942 года в Ленинграде зафиксировано падение 2793 артиллерийских снарядов.
Пострадавших (по сводкам МПВО):
ранено 725 человек, убито 149 человек.

Пострадавших больше всего в жилых домах.
Так, **23 ИЮНЯ** из 209 снарядов 100 выпущено по Балтийскому железнодорожному узлу и 53 по жилым домам Октябрьского района. При этом из 77 раненых в этот день — 61 в жилых домах этого района, из 12 убитых — 11 убито там же.



▲ Там, где из года в год высаживались газоны и клумбы, ленинградцы в этом году высаживали капусту и морковь. Домохозяйка П. Королёва готовит грядки для посадки овощей в саду Трудящихся. Июнь 1942 года.

**Ольга Берггольц,
запись в дневнике от 24 июня 1942 года:**

...Недавно безумно обстреляли наш район, снаряды врезались в пельменную, где мы с Колей (Николай Степанович Молчанов, муж Ольги Берггольц, погиб в январе 1942 года в Ленинграде после ранения осколком снаряда. — Прим. сост.) *всегда брали пельмени, в набережную перед самым райкомом, я пришла туда через час после обстрела — аж ноги отнялись — если б там, в этих комнатах, сидели люди — их разорвало бы стеклом! И вот сейчас опять грохот — это по городу, не очень далеко от нас, и с каждым этим ударом — убивают Колю. Его убивают и убивают — каждого убитого я воспринимаю сейчас как его, каждую смерть — как его смерть. Мне трудно объяснить это. Я понервничала за себя в тот обстрел, уже очень они свистели и грохали, и это неприятно, надо не обращать внимания.*



▲ Немецкое железнодорожное орудие ведёт огонь по Ленинграду из района Саблино.

► После очередного артобстрела на проспекте 25 Октября. Санитары уносят раненых. Июнь 1942 года.



ИЮЛЬ 1942 ГОДА

Воздушная бомбардировка была **31 ИЮЛЯ** — Красногвардейский район, 12 фугасных бомб, без объявления воздушной тревоги. Разрушений и пострадавших нет.

Наиболее сильный артобстрел был **4 ИЮЛЯ** — 210 снарядов. Попадания зафиксированы в Кировском, Московском, Ленинском районах, ранено 23 человека, убито 18 человек. Из них 12 ранено и 11 убито при попадании 4 снарядов в квартиру в доме 54 по проспекту Газа в 13.15.

Всего за июль 1942 года в Ленинграде зафиксировано падение 1695 артиллерийских снарядов.
Пострадавших (по сводкам МПВО): ранено 332 человека, убито 103 человека.

Василий Фёдорович Чекризов, инженер завода «Судомех»:

12 июля 1942 года. Второй день почти отдыхаю. Был сегодня на Васильевском острове, оказывается, Большой проспект — сплошной огород. Нигде не видел такого большого количества огородов. Редиска, салат, капуста уже большие. Жаль, не видеть картофеля. Много овощей посадили ленинградцы, но очень мало картофеля. Зимой опять будет недостаток.

15 июля 1942 года. Был в городе в первой половине дня. Как заметно опустел город. Мало, очень мало людей на улицах. Выбитые стёкла, развороченные стены, даже мостовые из булыжника покрылись травой. Тишина на улицах, периодически нарушаемая разрывом снарядов (стреляет регулярно и ежедневно).



◂ Разрушение ограды от попадания снаряда на трамвайной остановке на Кировском проспекте.

▾ Ленинградцы высадили цветы на щелях-укрытиях в парке перед Витебским вокзалом.





◂ Ученик 7 класса средней школы №1 Фрунзенского района Женя Солонинкин успешно окончил курсы водопроводчиков и начал работать по восстановлению и ремонту водопровода и канализации. Июль 1942 года.



◂ Ремонт асфальта на Советском проспекте (ныне — Суворовский проспект) в августе 1942 года. На заднем плане разрушенный дом №15, сильно перестроенный после войны.

АВГУСТ 1942 ГОДА

В августе воздушных налетов не было, артобстрелы производились не каждый день.

Наибольшее количество ленинградцев пострадало **16 АВГУСТА** во время артобстрела Красногвардейского района. От 23 снарядов ранено 27 человек, убито 19 человек. Из них 20 ранено и 18 убито от 4 снарядов на площади Ленина. Разрушения незначительные, порваны трамвайные провода.

Всего за август 1942 года в Ленинграде зафиксировано падение 277 артиллерийских снарядов.
Пострадавших (по сводкам МПВО): ранено 70 человек, убито 36 человек.

СЕНТЯБРЬ 1942 ГОДА

В сентябре 1942 года город подвергался артобстрелам не каждый день. Городские сводки МПВО составлялись не каждый день, в одной сводке объединялось несколько дней. Больше всего обстреливались предприятия Кировского и Московского районов (Ленторгпорт под огнём почти каждый день, без пострадавших).

Воздушный налет состоялся **28 СЕНТЯБРЯ**. На Володарский район сброшено 7 фугасных бомб, ранен 21 человек, убито 7 человек, из них 15 ранено и 6 человек убито на заводе № 232, 6 ранено и 1 убит в жилом квартале на Троицком поле.

Наиболее сильный артобстрел **30 СЕНТЯБРЯ** — 124 снаряда упало на предприятиях Кировского и Московского районов (2 человека ранено, 1 убит). **16 СЕНТЯБРЯ** 2 снаряда попало в жилой дом в Московском районе — 1 человек ранен и 1 убит.

Всего за сентябрь 1942 года в Ленинграде зафиксировано падение 448 артиллерийских снарядов.
Пострадавших от артобстрелов (по сводкам МПВО): ранено 8 человек, убито 4 человека.
Всего за сентябрь 1942 года в Ленинграде зафиксировано падение 7 фугасных бомб.
Пострадавших от воздушных налетов (по сводкам МПВО): ранен 21 человек, убито 7 человек.

ОКТЯБРЬ 1942 ГОДА

До 28 октября артобстрелы происходили не каждый день. Сводки составлялись не каждый день; в одной сводке, как правило, содержался отчет за несколько дней. Больше всего обстреливались предприятия Кировского района. Пострадавших от обстрелов предприятий немного. Гораздо больше раненых и убитых от попаданий в жилые дома и разрывов снарядов на улицах Ленинграда.

Так, **21 ОКТЯБРЯ** при обстреле Кировского и Московского районов из 20 выпущенных снарядов 19 попали в Ленторгпорт, без разрушений и пострадавших. 1 снаряд попал в жилой дом Московского района, Стрельбищенская улица 24, разрушена квартира в жилом доме. В результате 1 человек был ранен, 3 убито.

27 ОКТЯБРЯ состоялся самый мощный за месяц артобстрел — 299 снарядов. Зафиксированы попадания в Дзержинском, Кировском, Красногвардейском, Выборгском, Свердловском районах. 17 человек ранено, 2 убито, обстреливались предприятия и жилые дома.

29 ОКТЯБРЯ первая после 28 сентября 1942 года воздушная бомбардировка. Володарский район, 15.30, 14 ФАБ, Правый берег Невы, д. 178, 180, убито 4 человека, ранено 85. Спасательные работы вел 24-й батальон МПВО, из числа бойцов батальона 1 убит, 56 ранено.

Всего за октябрь 1942 года в Ленинграде зафиксировано падение 1128 артиллерийских снарядов и 23 фугасных бомб.
Пострадавших (по сводкам МПВО): ранено 183 человека (из них 150 от бомбардировок), убито 12 человек (из них 6 от бомбардировок).



▲ «Марш» пленных немцев по Ленинграду в августе 1942 года. Колонна пленных идёт по улице Чайковского мимо домов № 24 и 26.



◂ Ленинград в дни Отечественной войны. На страже города. Художник А. В. Васильев. Открытка вышла в Москве в годы войны.

НОЯБРЬ 1942 ГОДА

В ноябре бомбардировки становятся частыми, применяются зажигательные бомбы.

В итоговом отчете за 9 ноября анализируется, что противник использует зажигательные бомбы мелкого калибра — 2 кг. В Свердловском районе сброшено 165 зажигательных бомб, возникло 2 пожара, для ликвидации которых были задействованы городские пожарные команды. Остальные были потушены группами самозащиты домохозяйств. Значительные очаги поражения во Фрунзенском районе образовались от фугасных бомб. Боровая 26 — обрушились перекрытия всех этажей дома, 19 человек ранено, 1 убит. Возник пожар, во время ликвидации обрушилась лицевая стена дома с завалом 24 бойцов пожарной команды, из них 16 погибло.

20 НОЯБРЯ во время артобстрела Кировского и Ленинского районов 4 снаряда попали в детские ясли завода «Красный Треугольник» (Обводный канал 156), убито 9 детей и 2 взрослых. В тот день по этим двум районам было выпущено 79 снарядов, и все погибшие были от четырех снарядов, попавших в ясли.

Всего за ноябрь 1942 года в Ленинграде зафиксировано падение 837 артиллерийских снарядов, 63 фугасных бомб, 251 зажигательной бомбы и 1 комбинированной бомбы.
Пострадавших (по сводкам МПВО): ранено 223 человека, убито 56 человек.

ДЕКАБРЬ 1942 ГОДА

Артобстрелы были не каждый день, их интенсивность снизилась. В сводках МПВО предоставлялась информация за несколько дней.

Воздушные бомбардировки были **16 ДЕКАБРЯ** (4 фугасные бомбы, Смольнинский район, Таврический сад, 4 человека ранено) и **29 ДЕКАБРЯ** (2 фугасные бомбы, в Дзержинском районе на набережной Робеспьера и в Неву, без пострадавших).

Наиболее сильный артобстрел в этом месяце был **11 ДЕКАБРЯ**: по Кировскому, Московскому, Дзержинскому, Смольнинскому, Куйбышевскому районам выпущено 98 снарядов, от которых 3 человека контужено, 87 ранено, 20 убито. Больше всего жертв вызвал разрыв снаряда на мостовой у дома 43 по проспекту 25 Октября: ранено 35 человек, убито 11. 23 человека ранено и 6 убито от разрывов 6 снарядов на улицах Смольнинского района — Советский переулок 34, улица Некрасова 58 и 60, Греческий проспект 15, угол 8-й Советской и проспекта Жуковского 36.

Сильные артобстрелы зафиксированы **28 ДЕКАБРЯ** (184 снаряда по предприятиям Кировского и Московского районов) и 29 декабря (155 снарядов по Кировскому, Московскому, Приморскому, Ленинскому, Красногвардейскому и Выборгскому районам). 28 декабря 4 человека ранено и 2 убито на заводе имени Жданова, **29 ДЕКАБРЯ** 11 человек ранено и 2 убито на улицах Кировского и Приморского районов.

Всего за декабрь 1942 года в Ленинграде зафиксировано падение 625 артиллерийских снарядов и 6 фугасных бомб.
Пострадавших (по сводкам МПВО): ранено 148 человек, убито 30 человек.



▲ Празднично украшенный к годовщине революции трамвай на Международном проспекте. Ноябрь 1942 года.

ЯНВАРЬ 1943 ГОДА

В январе возобновились воздушные бомбардировки Ленинграда.

Бомбардировки зафиксированы **6**, **10**, **13**, **20**, **23**, **24**, **25**, **26**, **27**, **29**. Использовались зажигательные бомбы с жидкой горючей смесью. В сводках МПВО дается анализ ЗАБ, применяемых противником в январе 1943 года: используются бомбы комбинированного типа с внутренним заполнением нефтепродуктами и легко воспламеняющейся жидкостью, и также фосфорные зажигательные бомбы с внутренним наполнением фосфором.

6 ЯНВАРЯ — попадание фугасной бомбы в разводную часть Республиканского моста, частично разрушен разводной пролет левобережного крыла. Повреждены металлические сваи разводного пролета, электромотор, тротуар, чугунная решетка, перила, трамвайный путь. Убит 1 человек.

Наибольшее количество снарядов выпущено по городу **17 ЯНВАРЯ** — их зафиксировано 425. Из них 358 снарядов попали в заводы Кировского района, 6 человек ранено.

20 ЯНВАРЯ от попадания 1 фугасной бомбы на проспекте 25 Октября в районе домов 127, 129, 131, 160 девять человек убито и 3 ранено.

27 ЯНВАРЯ — 555 снарядов, ранено 82 человека, убито 10 человек.

Самые большие жертвы были от воздушной бомбардировки **23 ЯНВАРЯ**. Немцы сбросили 16 фугасных бомб на Василеостровский, Выборгский, Петроградский и Приморский районы. 108 человек было ранено и 23 убито.

1169 зажигательных бомб было сброшено на Ленинград **27 ЯНВАРЯ** (из них 297 на Красногвардейский район, 753 на Кировский район, 111 на Выборгский район), без пострадавших. В тот же день 17 человек ранено и 3 убито 3 фугасными бомбами (9 ранено и 3 убито фугасной бомбой в больнице хроников, улица Смольного 4).

Всего за январь 1943 года в Ленинграде зафиксировано падение 1978 артиллерийских снарядов, 1631 зажигательной бомбы и 73 фугасных бомб.
Пострадавших (по сводкам МПВО): ранено 324 человека (169 от бомбардировок), убит 71 человек (52 от бомбардировок).

ФЕВРАЛЬ 1943 ГОДА

9 ФЕВРАЛЯ 1943 года произошёл самый массированный артобстрел. Обстреливались Фрунзенский, Володарский, Петроградский, Красногвардейский, Кировский, Свердловский, Василеостровский, Ленинский, Смольнинский, Дзержинский и Московский районы.

Всего за день по городу выпущено 914 снарядов. Это самое большое количество снарядов, зафиксированное в Ленинграде за одни сутки в 1941–1943 годах.

По городу была объявлена самая долгая за 1941–1943 гг. воздушная тревога за номером 474. Её продолжительность составила 7 часов 53 минуты. Останавливалось движение городского транспорта, проводились предупредительные радиопередачи.

Среди прочих попаданий снарядов были зафиксированы в Артиллерийский музей и Петропавловскую крепость. Было ранено 115 человек, убито 30 человек. Больше всего пострадавших было в Красногвардейском районе — от 59 снарядов 36 человек ранено, 18 убито. Противник вел артиллерийский обстрел города снарядами калибра 211 мм (так в документе).

Воздушные бомбардировки были **21** и **23 ФЕВРАЛЯ**. Немцы сбросили на Ленинград 43 фугасные бомбы. 15 человек было ранено, 5 убито.

Всего за февраль 1943 года в Ленинграде зафиксировано падение 2455 артиллерийских снарядов и 43 фугасных бомб.
Пострадавших (по сводкам МПВО): ранено 335 человек (15 от бомбардировок), убито 406 человек (5 от бомбардировок).

МАРТ 1943 ГОДА

В марте город подвергался и артобстрелам, и бомбардировкам.

Сводки составлялись не каждый день: в одной сводке (как правило, после сильного артобстрела или бомбардировки) собирались результаты артобстрелов и бомбардировок за несколько дней. Артобстрелы были не каждый день.

Наиболее сильная бомбардировка была **24 МАРТА** с 0.00 до 7.00. Бомбы были сброшены на центр города. Пострадали Куйбышевский район (жилые дома на улице Марата 6, Поварском переулке 10, проспекте 25 Октября, 112), Фрунзенский (Апраксин двор, улица Боровая, 16–18), Московский, Володарский, Красногвардейский и Смольнинский районы. Всего в этот день на город сброшено 52 фугасные бомбы, 1 фугасно-зажигательная. В результате налёта 94 человека было ранено, 8 убито. Пострадавшие были в основном в жилых домах. В сводке МПВО за этот день сообщалось, что под завалами ещё могли остаться люди в доме 15 по проспекту Красных Командиров (6-этажный дом разрушен фугасной бомбой, уничтожено 15 квартир).

Сильный артобстрел зафиксирован **7 МАРТА** (Фрунзенский, Ленинский, Кировский, Володарский, Московский районы). В этот день по городу было выпущено 390 снарядов.

Из них 131 снаряд попал в 5-ю ГЭС Володарского района с большими разрушениями. При этом 7 человек было ранено, 1 убит. 62 снаряда попали в жилые дома Московского района (15 человек ранено и 2 убито). 47 снарядов попали в жилые дома Фрунзенского района. Всего в Ленинграде за этот день ранено 38 человек, 6 человек убито.

Также мощный артобстрел зафиксирован **30 МАРТА** — 566 снарядов, 84 человека ранено, 39 убито. 476 снарядов выпущено по домам и предприятиям Ленинского района — в этом районе ранено 80 человек и 38 убито.

Всего за март 1943 года в Ленинграде зафиксировано падение 1603 артиллерийских снарядов и 119 фугасных бомб.
Пострадавших (по сводкам МПВО): ранен 301 человек (из них 172 от бомбардировок), убито 83 человека (из них 31 от бомбардировок).

Александр Тихонович Кедров,
заместитель директора завода №224
Свердловского района:

26/III — 43 г.
Фрицы усиленно начали бомбить Ленинград. Вот уже несколько дней подряд налетают по несколько раз еженощно. Бомбят главным образом юго-восточные районы. Выматывает здорово население, т. к. по ночам сна почти нет, а днем надо работать.
Зенитная артиллерия крепко работает каждую ночь. Грохот и треск такой стоит в городе, что мертвого поднять может. По улицам ходить опасно, т. к. осколки зенитных снарядов сыплются дождем, напоминая колоссальный шмелиный рой с завыванием на разные тоны в зависимости от величины осколка, конфигурации его и высоты падения.

► Вид начала проспекта 25 Октября в 1943 году. Предупреждающие надписи появились на северных и восточных сторонах улиц в 1943 году, когда Ленинград начал возвращаться к нормальной жизни, в центре города снова стало многолюдно и артобстрелы города начали приводить к большим человеческим жертвам.




ГРАЖДАН
ПРИ АРТОБСТ
ЭТА СТОРОНА У
НАИБОЛЕЕ ОПА



◂ Ленинградка А. Коробова у своего дома, разбитого немецкими снарядами в апреле 1943 года.

АПРЕЛЬ 1943 ГОДА

В апреле артобстрелы были не каждый день, сводки также составлялись не каждый день.

Разрушительный артобстрел был **8 АПРЕЛЯ**. Немцы выпустили по городу 363 снаряда. В результате 59 человек было ранено, 23 убито (из них 11 в жилых домах Московского района, 8 в жилых домах Смольнинского района). Повреждено 24 жилых дома, крупные разрушения зафиксированы на 4-й ГЭС.

Сильный авианалёт состоялся **16 АПРЕЛЯ**. 11 самолётов с высоты 5–7 тысяч метров бомбили Смольнинский, Володарский, Дзержинский и Красногвардейский районы.

В этот день на город сброшено: 21 фугасная бомба и 46 зажигательных (комбинированных) бомб. В результате налёта ранено 56 человек, убито 8.

В этот же день, **16 АПРЕЛЯ**, по городу выпущено самое большое за апрель 1943 года количество снарядов — 565. В результате обстрела 54 человека ранено, 24 убито. Обстреливались предприятия Красногвардейского, Свердловского, Кировского районов и жилые дома Московского, Дзержинского и Смольнинского районов.

Во время артобстрела **21 АПРЕЛЯ** один из 387 снарядов попал в здание Технологического института — пробита крыша, снаряд разорвался между 3-м и 4-м этажами. Пострадавших нет.

28 АПРЕЛЯ обстреливались центральные районы города. За день было выпущено 298 снарядов, 63 человека было ранено, 29 убито. Один снаряд попал в здание Малого Оперного театра, площадь Искусств 3. Повреждены междуэтажные перекрытия и 3 комнаты, без пострадавших. В Куйбышевском районе также обстреливались жилые дома. Зафиксированы попадания снарядов: на улице Софьи Перовской, набережной канала Грибоедова, набережной Фонтанки, проспекте 25 Октября 29/31, улице Ракова; в Гостиный двор, сад Дворца Пионеров; улица 3 Июля 26 (госпиталь), улица Пролеткульта 2 (Дом Радио), Фонтанка 21 (штаб МПВО г. Ленинграда). Также обстреливались жилые дома во Фрунзенском районе. Попадания снарядов зафиксированы на улицах Чехова и Некрасова, в сад МОПР, госпиталь на Чехова 6, дома на Гагаринской улице и улице Пестеля.

Всего за апрель 1943 года в Ленинграде зафиксировано падение 2350 артиллерийских снарядов, 70 фугасных бомб и 52 комбинированных зажигательных бомб.
Пострадавших (по сводкам МПВО): ранено 503 человека, убито 128 человек.





◂ ▲ Разрушения Музея А.В. Суворова в результате авианалёта 17 апреля 1943 года.

Галина Зимницкая,
старшеклассница, боец МПВО:

...Обстрелы и тревоги замучили город. Особенно фашисты наловчились попадать в трамваи, из-за этого перенесли многие остановки...

Екатерина Прокофьевна Глинская,
хирург:

В субботу, то есть 17 апреля, был большой обстрел нашего района. Вообще за последнюю неделю целый день интенсивные обстрелы районов, ночью напролёт ВТ. Скажем прямо, довольно утомительная штука. Никогда так ленинградцы не желали плохой пасмурной дождливой погоды, как сейчас. Хоть ночью отдохнуть. Так вот 17 апреля часа в 2–3 я зашла посмотреть, как спит малышка, и только наклонилась к ней, как полетели с грохотом стёкла по всей квартире. Схватив её в одеяло, спустила вниз, где няня стала одевать её, а я побежала наверх — узнать, в чём дело. Оказывается, снаряд попал в противоположную стену от больницы метрах в десяти. Поэтому повылетали стёкла близлежащего отсека по всем этажам. У нас была сорвана наружная дверь. Холод, ветер баллов на 8. Больных спустили вниз и зафанерили все дефекты. Этот обстрел нашего района первый по количеству жертв за время войны. Днём бойцы МПВО замыли кровь на тротуарах, дворники убрали щебень и стекло. Ночью дождём смыло остатки крови на мостовых, и жизнь идёт дальше.

...В городе увеличивается количество психозов депрессивного типа.
Частично, конечно, можно объяснить пеллагрой, но и, безусловно, тем, что два года ленинградец живёт под гнётом смерти каждую минуту. Да и голодно в иждивенческих группах.
Нервная система перенапряжена до отказа. Не отдыхает ни минуту и, безусловно, сдаёт.

29 *апреля 1943 года:*
...Вот с неделю, как стоит пасмурная дождливая погода. Нет ВТ. Ночи спокойные. Вчера был сильный обстрел Невского и Дзержинского районов. Я была в... Я смотрела «Леди Гамильтон». Наш скромный ужин прервал снаряд, влетевший в буфетную. Нашли, посмотрели на него, на дырку в потолке и продолжали дальше пить пиво. Это Ленинград, это ленинградские бытовые картинки. Единственное было неприятно, что надышались пороховым дымом. Ночь прошла спокойно.



▲ Результат попадания немецкого артиллерийского снаряда в стену дома № 34 на Загородном проспекте 17 апреля 1943 года.



▲ Кровь мирных жителей — жертв артиллерийского обстрела города 17 апреля 1943 года у дома № 27 по Загородному проспекту.

► Ленинградцы у Спасо-Преображенского собора на площади Радищева в дни празднования Пасхи. Апрель 1943 года.





▲ Павильон Росси у Дворца пионеров, повреждённый осколками.



◂ Мачта трамвайного пути на проспекте Обуховской Обороны, изломанная артиллерийским обстрелом противника 8 апреля 1943 года.

▸ После варварского артиллерийского обстрела 17 апреля 1943 года на Загородном проспекте. Тротуар и мостовая, сплошь усеянные вылетевшим стеклом.

МАЙ 1943 ГОДА

В мае артобстрелы и бомбардировки Ленинграда продолжились. Больше всего человеческих жертв и разрушений было от артобстрелов.

1 МАЯ 1943 года Ленинград в течение почти 10 часов подвергался кратковременным шквальным огневым налетам с перерывами на 10–20 минут. Всего обстрелу подверглись 11 районов города. Одновременно обстрелу подвергались 3–4 центральных района, причем каждый обстреливался от 3 до 25 минут, после чего огонь переносился на другие районы. Внезапные шквальные кратковременные огневые налеты по густонаселенной части города в течение всего дня привели к большому числу пострадавших среди населения. Всего по городу было выпущено 289 снарядов, было ранено 148 человек, убит 21 человек. Противник вел огонь в основном снарядами калибра 105 мм (так в документе).

Один снаряд разорвался на проспекте 25 Октября у Гостиного двора, попал в панель у трамвайных путей: 29 человек ранено, 3 убито. На улице 3 Июля снаряд попал в детский сад в доме 11. 5 человек было ранено.

3 МАЯ обстреливаются предприятия Московского района.

«...*Противник вел сосредоточенный огонь по квадрату 249, в большей части фугасными снарядами, причем, когда образовался очаг пожара на «Красном Нефтянике», противник, имея в качестве ориентира дым от пожара, обстреливал данный очаг, в результате чего имеется значительное количество пострадавших из числа работающих в очаге поражения*».

12 МАЯ в 8 ч 50 мин противник произвел внезапное бомбометание по городу с пикированием с большой высоты. Сигнал «ВТ» по городу дан не был. Полет самолета зенитным артиллерийским обстрелом не сопровождался.

Всего за май 1943 года в Ленинграде зафиксировано падение 2748 артиллерийских снарядов и 181 фугасной бомбы. Пострадавших (по сводкам МПВО): ранено 614 человек, убит 161 человек.





▲ 1 мая 1943 года. Сандружинницы выносят раненых из вагона трамвая после артобстрела на проспекте 25 Октября. Возможно, именно в этом трамвае попала под обстрел певица Алла Мерецкая, о которой пишет Наталья Сахновская.

Наталья Сахновская,
артистка балета Кировского театра:

1 мая. Международный праздник трудящихся стал для нас, блокадников, тяжёлым днём испытаний. С 8 часов утра и до вечера обстреливался город, снаряды летели во все концы и кварталы, неся смерть и увечья, лишая жителей крова.

...Наши выступления в этот день должны были начаться с праздничного концерта в Филармонии, в Большом Зале. Мы с Робертом [Роберт Гербек, артист балета, муж Н. Сахновской] бежали от Садовой улицы по улице Ракова, район подвергался артобстрелу. Билось сердце, но некогда было отсиживаться в бомбоубежище. Только мы добежали, за нами захлопнулась тяжёлая железная дверь главного подъезда Филармонии и мы шагнули в вестибюль, как раздался взрыв... попало в проходивший трамвай на площади Искусств.

...Вдруг появилась Алла Мерецкая — вся в крови, бледная как смерть. Её трясла лихорадка, и она не могла выговорить ни слова. Все мы засуетились вокруг неё, дали воды, усадили, смыли кровь (как оказалось — чужую) с её лица, рук, одежды. Из несвязного рассказа мы поняли, что она ехала в трамвае №12, шедшем по Невскому проспекту. На углу Садовой упал снаряд, очевидно, рядом с трамваем... Алла сидела с противоположной стороны, убитые и раненые упали на неё и защитили своими телами. Несколько раз Алла вспоминала девушку в военной форме, ей вырвало осколком глаз. Алла говорила, что всю дорогу любовалась её миловидным лицом, живыми карими глазами. Девушка стояла на площадке вагона, шутила и вызывала улыбки у пассажиров своим молодым задором.



ИЮНЬ 1943 ГОДА

В июне бомбардировок не было. Город подвергался артобстрелам не каждый день.

24 ИЮНЯ 9 снарядов разорвались на Театральной площади, площади Урицкого и Поле Жертв Революции. Пострадавших не было.

30 ИЮНЯ один снаряд пробил чердачное перекрытие дома №48 по проспекту 25 Октября (Пассаж), один снаряд попал в здание Управления Октябрьской железной дороги (площадь Островского 2), 1 снаряд разорвался на Манежной площади, в саду МОПР. Пострадавших не было.

В основном обстреливались заводы и предприятия Московского и Кировского районов, а также жилые дома.

Всего за июнь 1943 года в Ленинграде зафиксировано падение 982 артиллерийских снарядов.
Пострадавших (по сводкам МПВО): ранено 139 человек, убито 19 человек.



◂ Братская могила рабочих завода им. Калинина, погибших на трудовом посту во время обстрела 24 июня 1943 года, мемориальное кладбище «Остров Декабристов».



◂ Обергруппенфюрер СС Феликс Штайнер наблюдает за обстрелами Ленинграда с финских позиций на Карельском перешейке в июне 1943 года. В январе 1944 года 30-й гвардейский стрелковый корпус генерала Симоняка с большим трудом выбил 3-й танковый корпус СС под командованием Штайнера из Красного Села и заставил отступить к Нарве. В битве за Берлин именно Штайнер должен был пробиться к Берлину и спасти столицу нацистской Германии. Попал в плен к американцам. Вышел из плена в 1948 году, осел в Мюнхене. Всячески оправдывал действия войск СС на Восточном фронте. Умер в 1966 году.



◂ Немецкое железнодорожное орудие ведёт огонь на северо-востоке советско-германского фронта. Официальное немецкое пресс-фото.

◂ Учащиеся 190-й школы ухаживают за своим огородом в Летнем саду, июнь 1943 года.

ИЮЛЬ 1943 ГОДА

В июле сводки МПВО составлялись не каждый день, но чаще, чем в июне. Артобстрелы происходили не каждый день, но были значительно интенсивнее июньских. Огонь сосредотачивался на жилых домах в центральных районах.

12 ИЮЛЯ во время артобстрела по городу выпущено 394 снаряда, ранено 106 человек, убито 20 человек.

Попадания в этот день: Проспект 25 Октября 104, проспект Володарского 53, площадь Островского 7–9, без разрушений, 1 человек ранен; проспект 25 Октября 30, 32, по 1 снаряду, пострадавших нет; на проспекте 25 Октября 30 частично разрушена стена на уровне 3-го и 4-го этажей жилого дома, завал.

Массированный артобстрел был **17 ИЮЛЯ**. Обстреливались 14 районов города. За день по городу выпущено 434 снаряда, ранено 140 человек, убито 35 человек. Из них 130 снарядов упало в Дзержинском районе, 60 человек было ранено, 35 убито. Попадания получили жилые дома на улицах Некрасова, Соляном переулке, Басковом переулке, Саперном переулке, улице Восстания, улице Жуковского. 107 снарядов выпущено по Смольнинском району, 18 человек ранено. 18 снарядов попали в Таврический сад, где было ранено 4 человека.

24 ИЮЛЯ во время артобстрела Смольнинского, Петроградского, Красногвардейского, Выборгского, Дзержинского, Василеостровского, Фрунзенского, Свердловского, Ленинского, Кировского, Куйбышевского и Володарского районов по городу выпущено 244 снаряда, 160 человек ранено, 52 убито.

Цитата из сводки за 25 июля:

«В течение дня противник вел огонь 17 часов короткими шквальными налетами, почти без интервалов между отдельными снарядами. При этом одновременно бросал 6–10 снарядов. Перерывы между отдельными налетами (шквалами огня) колебались от 1 часа до 3 час.

За 24.7 противник обстрелял 12 районов города, при этом один р-н обстреливал 5 раз, 4 района по 4 раза, пять р-нов по 2 раза, 2 р-на по 1 разу. Характерно, что при каждом обстреле огонь велся по одним и тем же кварталам, преимущественно по местам наибольшего скопления и движения людей и транспорта (площади, мосты, трамвайные остановки, вокзалы), чем и вызваны значительные потери среди населения.

В отличие от прежних артобстрелов, противник почти не применял шрапнельных разрывов в воздухе, а внезапно обрушивал шквал фугасных снарядов, при этом точность попадания в места, пораженные уже ранее, свидетельствует о засеченных целях.

Огонь велся в основном из Урицка».

На проезжую часть моста Свободы попало 8 снарядов, 5 человек ранено, у 3-х вагонов трамвая выбиты стекла.

На площади Восстания, у Московского вокзала на мостовой, 19 человек ранено, 4 человека убито.

Станция Ленинград Финляндская и площадь Ленина — 8 снарядов, 6 человек ранено, 14 убито.

Литейный мост, у трамвайного проезда, 5 человек ранено, 7 убито.

29 ИЮЛЯ в 1.30 первая бомбардировка после длительного перерыва. Бомбардировке подверглись Кировский район (в 0.05 — 1 фугасная бомба, без пострадавших), Красногвардейский, Дзержинский, Московский, Смольнинский районы. На город сброшено 7 фугасных бомб и 782 зажигательные бомбы, из них 470 зажигательных бомб сброшено на жилые дома Смольнинского района и 308 на жилые дома и заводы Красногвардейского района. С 17 апреля зажигательные бомбы не применялись. При активном участии групп самозащиты и формирований местной ПВО большинство ЗАБ ликвидированы без возникновения загораний. Несмотря на светлую ночь и достаточную видимость, противником в начале налета на город было сброшено 18 парашютных осветительных бомб. Ранен 1 человек.

29 ИЮЛЯ помимо ночной бомбардировки — днем артобстрел, 98 артснарядов, 58 человек ранено, 15 убито. Попадания в Литейный мост (без пострадавших), Кленовую аллею у Инженерного замка (без пострадавших), 2 снаряда попали на пляж Петропавловской крепости (4 человека ранено).

30 ИЮЛЯ во время артобстрела противник вел огонь по городу одиночными снарядами с перерывами от 40 минут до часа. В основном обстрелу подвергались Московская Пассажирская, Товарная и Сортировочная и Финляндская Товарная и Пассажирская станции. Артобстрел вызвал сравнительно большое разрушение путевого хозяйства.

По Смольнинскому району сравнительно большое количество пострадавших (от 8 снарядов 29 человек ранено и 2 убито — на Московской Пассажирской, Московской Товарной, в Боткинской больнице). Это объясняется внезапностью огневого действия по беспрерывно действующему железнодорожному хозяйству. Периодичность обстрела с большим промежутком времени в течение всего дня не позволили осуществлять мероприятия по укрытию личного состава, работающего на железнодорожном узле.

31 ИЮЛЯ вновь обстреливались в основном Московский район и станции: Московская Товарная, Московская Пассажирская, Московская Сортировочная, Финляндская Товарная. Вновь значительные разрушения железнодорожного путевого хозяйства, но количество пострадавших меньше, чем за предыдущий день.

31 июля 1943 года по городу выпущен 141 снаряд, 43 человека ранено, 7 убито.

Всего за июль 1943 года в Ленинграде зафиксировано падение 3578 артиллерийских снарядов, 8 фугасных бомб и 782 зажигательных бомб.
Пострадавших (по сводкам МПВО): ранено 1033 человека, убито 215 человек.

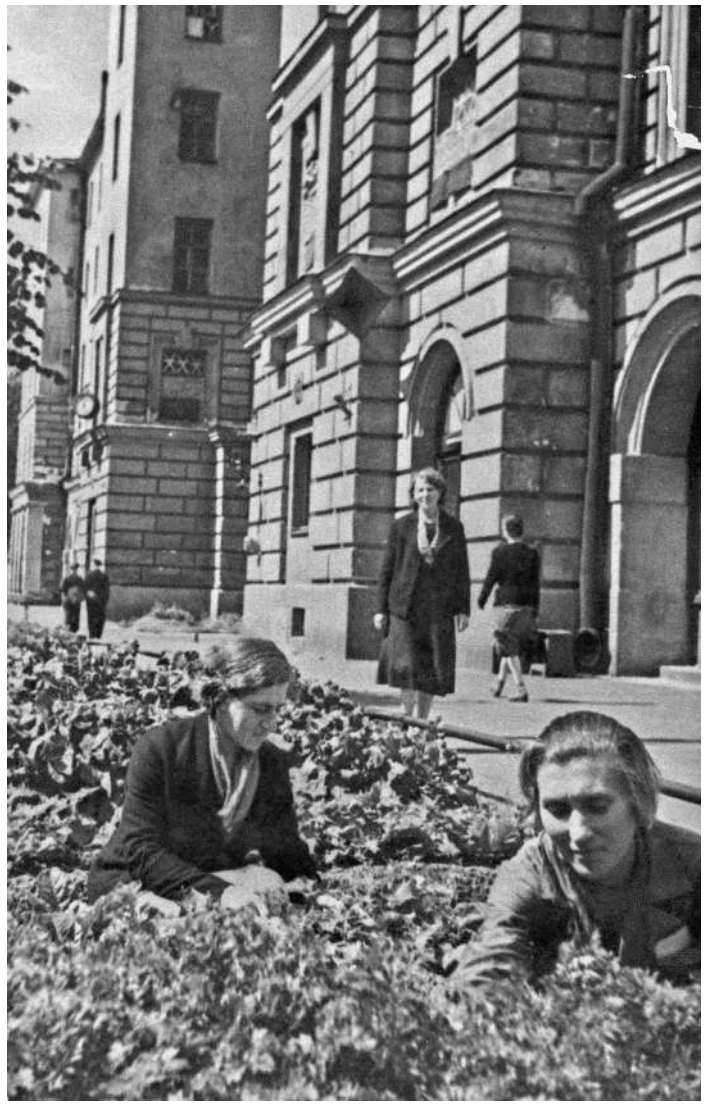

▲ Огород перед Выборгским ДК, лето 1943 года.



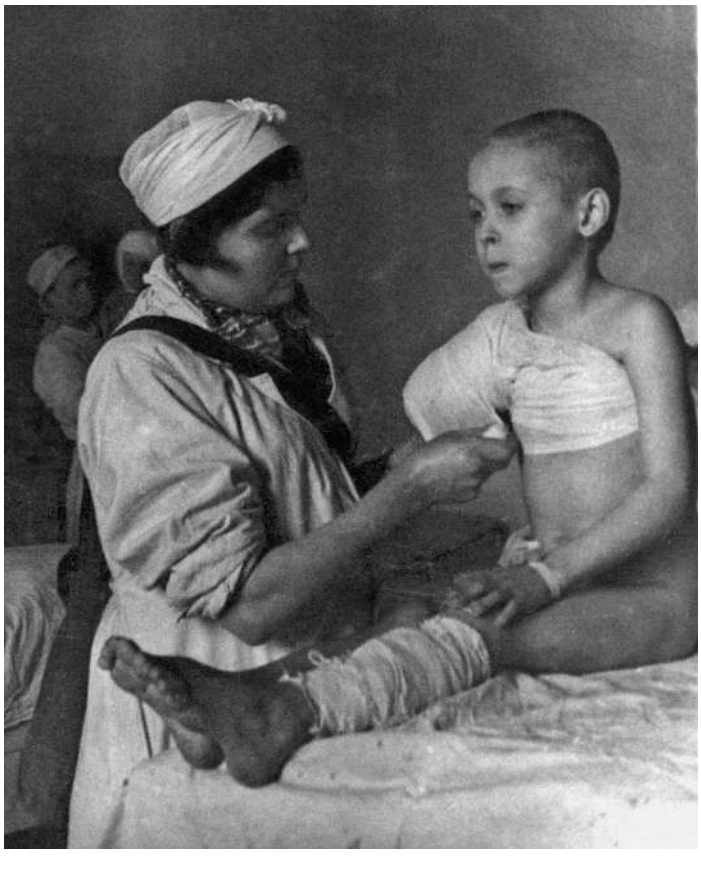



Ленинградские дети, получившие ранения и увечья в результате немецких артобстрелов города. Лето 1943 года.

АВГУСТ 1943 ГОДА

В августе 1943 года были три бомбардировки: **8 АВГУСТА** в 1.04 5 фугасных бомб и 5 парашютных осветительных было сброшено в Октябрьском районе на дома 154, 102 по набережной канала Грибоедова, 3 человека ранено; **19 АВГУСТА** в 23.40 на Красногвардейский район сброшено 4 зажигательные бомбы, ранено 7 человек; **30 АВГУСТА** на Кировский район сброшено 5 фугасных бомб, ранен 1 человек.

Артобстрелы велись не каждый день. Самые интенсивные артобстрелы пришлись на первую половину месяца. Обстреливались в основном центральные жилые районы и предприятия Московского, Кировского, Володарского районов. Основная часть пострадавших — в жилых домах, на мостовых, на трамвайных остановках.

2 АВГУСТА в 22.20 от разрыва снаряда на Лиговской улице у дома №183, на панели у трамвайной остановки, 10 человек ранено и 10 убито.

Также в 11.08 снаряд попал в школу на Расстанной 18, 3 человека ранено, 1 убит.

В этот же день в 17.45 от разрыва снаряда на Международном проспекте 102 — 7 человек ранено, 4 убито.

3 АВГУСТА 1 снаряд попадает в госпиталь на Фонтанке 30 — ранено 3 человека. Снаряд разорвался у Гостиного двора, на углу улицы 3 Июля, — ранен 1 человек.

5 АВГУСТА — попадания в сад Дворца пионеров, Гостиный двор (без пострадавших), сад МОПР; Кленовую аллею у Инженерного замка на трамвайный путь, убит 1 человек; от разрыва снаряда на улице Маяковского 26, в госпитале, 11 человек ранено, разрушена капитальная стена.

Большое количество жертв при артобстреле **8 АВГУСТА**: от 191 снаряда 128 человек ранено, 92 убито. Велся огонь по наиболее многолюдным местам центральных районов, чем и объясняется большое количество жертв. **8 АВГУСТА** 1 снаряд попал на Театральную площадь, в театр Консерватории, пробита крыша, перекрытие, стена. Без пострадавших. 1 снаряд разорвался на мостовой у трамвайной остановки на проспекте 25 Октября против дома 52 — 43 человека ранено, 49 убито.

В Дзержинском районе от 20 снарядов 33 человека ранено и 32 убито (на площади Искусств у трамвайной остановки от разрыва 1 снаряда 12 человек ранено и 23 убито). Обстреливались дома на улице Восстания, Моховой, поле Жертв Революции. Под обстрел попали Летний сад и Инженерный замок.

Мощный артобстрел зафиксирован в сводках МПВО **17 АВГУСТА** (обстреливались Октябрьский, Фрунзенский, Кировский, Ленинский, Московский, Володарский районы).

В этот день по городу было выпущено 967 снарядов, ранено 115 человек, убито 38.

Город обстреливался в течение 12 часов сосредоточенным огнем по одним и тем же 5–6 районам, преимущественно по одним целям. Обстрел велся попеременно: то огневым налетом, то одиночными снарядами с незначительными интервалами.

За время Великой Отечественной войны противник второй раз выбросил на город большое количество снарядов, подобный обстрел был 9 февраля 1943 года.

21 АВГУСТА была повреждена крыша Зоологического музея (без пострадавших), крыша Технологического института (без пострадавших).

Всего за август 1943 года в Ленинграде зафиксировано падение 2569 артиллерийских снарядов, 10 фугасных бомб и 4 зажигательных бомб.
Пострадавших (по сводкам МПВО): ранено 782 человека, убито 246 человек.

СЕНТЯБРЬ 1943 ГОДА

О бомбардировке в сентябре только одно упоминание: сказано о воздушном налете на Ленинский район 6 сентября, без указания количества сброшенных бомб и количества пострадавших. Артобстрелы разной интенсивности были каждый день, за редким исключением.

3 СЕНТЯБРЯ 1943 года по городу выпущено 615 снарядов, ранено 160 человек, убито 50 человек.

Обстреливались центральные районы города:

— Проспект 25 Октября (магазин канцтоваров) — 6 человек ранено, 1 убит;

— Лиговская улица, 46 (школа) — без пострадавших;

— Проспект Нахимсона, 20, ул. Рубинштейна — 3 снаряда на мостовой, 2 человека ранено, 2 убито;

— Улица Пушкинская, 4, кв. 11 — ранено 2 человека;

— Кировский проспект, 63 (квартира) — 10 человек ранено, 4 убито;

— Фонтанка 108/109 (квартира) — 5 человек ранено, 2 убито;

— Большие разрушения на 5-ой ГЭС Володарского района, 4 человека ранено.

Больше всего пострадавших в Смольнинском районе: от 129 снарядов 59 ранено, 22 убито.

4 СЕНТЯБРЯ во время артобстрела Московского, Кировского, Ленинского, Володарского районов от 86 снарядов (из них 5 с зажигательной смесью) ранен 21 человек, убито 2 человека (1 на мостовой на Заставской улице). Впервые использовались снаряды с зажигательной смесью калибра 211 мм, состав смеси аналогичен ранее применявшемуся в комбинированных ЗАБ крупного калибра, типа раствор фосфора и сероуглерода с нефтепродуктами. Смесь вызывает загорание деревянных конструкций как в момент разрыва снаряда, так и спустя некоторое время (обрызганный этой смесью 4 сентября деревянный ящик на Базе Заготзерно загорелся спустя 10 часов после разрыва боеприпаса).

5 СЕНТЯБРЯ обстрел велся в направлении расположения наших артиллерийских точек и воинских частей.



► Ленинградские дети идут в школу. Сентябрь 1943 года.

14 СЕНТЯБРЯ из 401 снаряда, выпущенного по городу, в Куйбышевском районе — попадание в 5-этажный дом, пр. Нахимсона 1, пожар в квартирах 40 и 28 на 4-м этаже, также попадания в дом 86 по проспекту 25 Октября, в больницу Куйбышева — повреждено хирургическое отделение, возник пожар.

В Дзержинском районе 7 снарядов разорвались в воздухе над Кировским мостом и площадью Урицкого, без повреждений и пострадавших.

«В течение 15 и 19 сентября 1943 г., начиная с 11.55 до 18.35 противник вел методический растянутый во времени обстрел объектов 5 ГЭС и завода №232 «Большевик» Володарск р-на, разделяемых только рекой Невой; при этом интервалы между отдельными снарядами колебались от 1 до 6 минут. Калибр применяемых снарядов 175 и 211 мм».

22 СЕНТЯБРЯ в основном обстреливались Московский и Кировский районы. Артобстрелу предшествовала пристрелка в течение 5 минут с разрывами в воздухе. Вслед за этим стрельба на поражение. При возникновении пожара на «Красном Нефтянике» противник вел стрельбу по зареву, перейдя к коротким шквалам. На протяжении 25 минут противник выбросил в район «Красного Нефтяника» более 50 снарядов. С ликвидацией зарева пожара шквал огня прекратился.

25 СЕНТЯБРЯ обстреливалась центральная часть города:

Куйбышевский район — 34 снаряда по жилым домам и на мостовые (улица Герцена 14, улица Желябова 27, проспект 25 Октября, улица Софьи Перовской).

В Дзержинском районе 14 снарядов попали в Русский музей и прилегающие дома — повреждена 1 квартира и чердак в жилом доме.

Площадь Искусств 1/3, сад МОПР, улица 3 Июля против Инженерного замка, улица Пестеля 7, канал Грибоедова 11, Фонтанка 16, Поле Жертв Революции — 12 снарядов, 3 человека ранено, 2 убито.

Во Фрунзенском районе 92 снаряда попало в жилые дома — Социалистическая улица, дом 21, Международный проспект, дом 56, Верейская улица, Малодетскосельский р-н, улицы Марата, Серпуховская, Коломенская, Боровая.

28 СЕНТЯБРЯ по городу выпущено 1636 снарядов, ранено 111 человек, убито 21 человек.

Особенно интенсивный обстрел велся по Московскому и Кировскому районам, огонь описывается как «шквальный».

Обстреливались объекты южной части города — 1-я ГЭС, 5-я ГЭС, завод «Большевик», Кировский завод, Коксогазовый завод, завод Молотова, Балтийский и Варшавский вокзалы и расположения воинских частей.

За всё время Великой Отечественной войны противник именно 28 сентября 1943 года выбросил на город наибольшее количество снарядов. Во время артобстрела противник выпустил на город 2 шара-пилота с листовками, которые были сброшены над Василеостровским и Петроградским районами.

Больше всего снарядов в этот день выпущено по Кировскому району (436 снарядов, 10 человек ранено, 1 убит) и по Московскому району — 739 снарядов, 47 ранено, 12 убито.



Всего за сентябрь 1943 года в Ленинграде зафиксировано падение 5272 артиллерийских снарядов.
Пострадавших (по сводкам МПВО): ранен 541 человек, убито 133 человека.

▲ Красноармеец Тулинцева сказала однажды: «У меня есть сын шести лет. И когда он вернётся в Ленинград, я поведу его гулять по набережной, и скажу: „Вот, сынок, раны этой набережной восстановлены руками твоей матери“».

НА ФОТО:
Бойцы МПВО ремонтируют одну из набережных города, сентябрь 1943 года.

ОКТЯБРЬ 1943 ГОДА

В октябре 1943 года была одна ночная бомбардировка **17 ОКТЯБРЯ** в 01.12. На Московский, Ленинский, Кировский районы сброшено 20 зажигательных бомб, обожжен 1 человек. Артобстрелы города шли каждый день с разной интенсивностью.

4 ОКТЯБРЯ 1943 года противник вел артиллерийский огонь по городу снарядами калибра 230–136 мм (так в документе) главным образом по местам стоянки кораблей от устья Невы до моста имени Лейтенанта Шмидта и по военным объектам Кировского района.

6 ОКТЯБРЯ во время артобстрела Володарского, Кировского, Октябрьского районов (67 снарядов, 15 человек ранено, 2 убито) огонь велся в основном по местам стоянки кораблей от устья Невы до Республиканского моста, по военным объектам Кировского района и по станции Московская Сортировочная.

11 ОКТЯБРЯ огонь вёлся по Московской Сортировочной станции и по военным объектам. Большие потери среди населения объясняются внезапностью артиллерийского огня в течение всего дня (137 снарядов, 57 человек ранено, 17 убито).

12 ОКТЯБРЯ противник вел артиллерийский обстрел по железнодорожным станциям Московская Товарная, Московская Пассажирская, Ленинград-Финляндский, а также по военным объектам. Большие потери среди населения объясняются внезапностью артобстрела, не давшего возможность жителям укрыться (Выборгский район).

Пострадавших в этот артобстрел больше всего было в Выборгском районе, где упал 161 артиллерийский снаряд. На углу Лесного проспекта и 2 Литовской улицы разорвалось 2 снаряда, один из них попал в трамвайный поезд. Разрушено 2 вагона, оборваны провода, 38 человек было ранено, 21 убит.

16 ОКТЯБРЯ в 16.30 — артиллерийский налёт по центральной части города с большим количеством пострадавших (от 315 снарядов за этот день 90 человек ранено, 33 убито).

Повреждения: жилой дом Плеханова 4, Дзержинского 22, проспект 25 Октября против домов 27 и 30 (5 снарядов, 7 человек ранено, 1 убит), Загородный 49 — 1 снаряд в стену Технологического института на высоте 3-го этажа, осколками поврежден трамвай на остановке, 10 человек ранено, 4 убито; Витебский вокзал и Рузовская 2 — 2 снаряда в крыши зданий, 3 человека ранено; дома: Лештуков 3, Бородинская 4.

Всего за октябрь 1943 года в Ленинграде зафиксировано падение 1716 артиллерийских снарядов и 20 зажигательных бомб. Пострадавших (по сводкам МПВО): ранено 343 человека, убито 153 человека.

НОЯБРЬ 1943 ГОДА

Воздушных бомбардировок в ноябре не было. Артобстрелы были не каждый день, но они стали более интенсивными, чем в октябре. Обстреливались большей частью предприятия, и человеческих жертв было меньше.

4 НОЯБРЯ 1943 года во время обстрела Ленинского района 7 снарядов упали на площади Москвиной — в Троицкий собор, из них 2 в купол собора, пробита и сорвана обшивка купола; 3 снаряда разорвались на площади, пострадавших нет.

5 НОЯБРЯ наибольший шквал огня противник обрушил на завод «Красный Нефтяник» (77 снарядов, 7 человек ранено, 1 убит) и по расположениям наших огневых точек в Московском и Володарском районах. Калибр снарядов 150–210 мм (так в документе).

18 НОЯБРЯ противник в течение 2 часов вел пристрелку снарядами бризантного действия в районе завода № 522 и фабрики «Пятилетка». После пристрелки противник перешёл к обстрелу фугасными снарядами калибра 210 мм, которые ложились на территории, прилегающей к фабрике «Пятилетка» и на самом объекте.

22 НОЯБРЯ противник обстреливал город 6 часов 35 минут. Из общего количества выпущенных по городу 256 снарядов калибром 175–205 мм (так в документе), 156 разорвались на промышленных объектах, расположенных в западной и северо-восточной частях города.

Всего за ноябрь 1943 года в Ленинграде зафиксировано падение 3026 артиллерийских снарядов. Пострадавших (по сводкам МПВО): ранено 270 человек, убито 67 человек.

Галина Зимницкая,
старшеклассница, боец МПВО:

12 октября 1943 года
Сегодня мы с Толей едва добрались до училища. Был обстрел по всему нашему маршруту до самой Таврической. Мы короткими перебежками продвигались к училищу, несло пороховым дымом, гарью. У самого входа в училище нам пришлось присесть и прижаться к дому. Снаряд разорвался совсем близко, в Таврическом саду. Как вздрогнул и задрожал раненый дом! Осколки впились в него над самыми нашими головами. Но, слава богу, на сегодня это был последний снаряд. Мы спокойно отзанимались, а когда шли домой, погладили свежие щербинки на особняке.

Екатерина Прокофьевна Глинская,
хирург:

Вчера, то есть 12 октября, пережила одно обычное ленинградское происшествие. Около 2 ч. 30 мин. дня начался шрапнельный обстрел района в комбинации со снарядами. Снаряды ложились на расстоянии 200–300 метров от больницы, а шрапнельные осколки с воем и свистом врезались во дворе больницы и в наш огород. Началось, как обычно, внезапно. Малышка с Пашей ушла гулять. Дома была Оля. Л. А. была в 230-й и зашла в кино посмотреть «Георгий Саакадзе».
Первая мысль — где малышка? И вот под грохот разрывов снарядов и свист шрапнельных осколков я бросилась искать девочку. Навстречу попадаются такие же взволнованные испуганные матери, тоже в поисках своих цыплят. Оказывается, они спокойно сидят в подъезде дома против больницы. После первого удара они туда вскочили, вбежавший следом за ними доктор Богорад получил удар осколком в спину — благополучно. После этих переживаний у меня так заболело сердце, что и сейчас чувствую боль. Вообще, что-то очень часто мне стало не по себе.



ДЕКАБРЬ 1943 ГОДА

Бомбардировок в этом месяце не было. Артобстрелы производились не каждый день, но временами обстрелы были интенсивные, с накрытием нескольких районов. Много пострадавших было при обстрелах центральных районов города.

3 ДЕКАБРЯ противник совершил несколько внезапных налетов на город с незначительными промежутками по времени от 40 минут до полутора часов и более. Внезапность артиллерийских налетов по центральным районам с интенсивным движением общественного транспорта вызвала значительные потери среди гражданского населения. За этот день от 141 снаряда было ранено 107 и убито 69 человек.

Поражения зданий в этот день:

Свердловский район — 14 линия 59, больница им. Крупской. 1 снаряд, разрушены крыша и перекрытия, пострадавших нет.

Станция Ленинград Витебская пассажирская — 4 снаряда, 3 человека ранено, 1 убит.

Жилые дома: Бронницкая улица, Загородный проспект 34, 36, Серпуховская, Социалистическая, Звенигородская улицы, Международный проспект 60 — 8 снарядов, 16 человек ранено.

Проспект 25 Октября 20, 22, 24 — 2 снаряда, один из них внутри двора около школы, другим оборваны трамвайные провода. Ранено 12 человек, убито 7 человек.

Дома: улица Софьи Перовской 5, улица Герцена 14, 16, 18, 19, Гоголя 9, Поле Жертв Революции (3 снаряда, без пострадавших).

Угол проспекта 25 Октября и площади Урицкого — 1 снаряд. Он пробил крышу у задней площадки стоящего моторного вагона и разорвался в нём в тот момент, когда из вагона высаживались пассажиры. 3 вагона разрушено, порвана контактная сеть. 31 человек ранен, 50 убитых.

5 ДЕКАБРЯ 1 снаряд разорвался на площади Островского, в Екатерининском сквере, повреждена решетка, 2 человека ранено; на улице 3 Июля 22 повреждена крыша и стена ресторана «Метрополь», 2 человека ранено; повреждена стена Государственной Публичной библиотеки, без пострадавших; повреждена стена больницы им. Куйбышева, 4 человека ранено, 1 убит.

6 ДЕКАБРЯ обстреливалось 10 районов, в основном центральная часть города. За день по Ленинграду выпущено 135 снарядов, ранено 50 человек, 15 контужено, 11 убито. Поражения зданий в этот день: канал Грибоедова 4; Малый Оперный театр — 1 снаряд, повреждены оконные переплеты, разрушен карниз, повреждена стена; жилые дома на Стремянной, Колокольной улицах, Поварском и Дмитровском переулках; Мойка 50, проспект 25 Октября 22–24; Мойка 43, 46, 52, 59, улица Герцена 18; на Социалистической улице, Звенигородской, Загородном проспекте; улица Правды 10 (госпиталь) — 6 человек ранено; Технологический институт — повреждена стена, 1 убит; Загородный 48 (воинская часть).

7 ДЕКАБРЯ снаряд разорвался на мосту Строителей, образовалась пробоина на проезжей части. 1 снаряд упал в Петропавловской крепости; 2 снаряда на проспекте 25 Октября 18, 20/24, разрушены дворовые флигели, без пострадавших.

16 ДЕКАБРЯ 1 снаряд разорвался во дворе Зимнего дворца, поражений нет; 3 снаряда на территории Ботанического сада, без пострадавших; в Приморском районе на проспекте Карла Либкнехта 80 повреждена квартира, 7 человек ранено, 4 убито.

22 ДЕКАБРЯ артобстрел накрыл 15 районов Ленинграда. Всего за день по городу выпущено 122 снаряда, ранено 116 человек, убито 43 человека. В этот день противник совершил 4 внезапных кратковременных артиллерийских налета, калибр 155–211 мм (так в документе), одновременно обстреливая от 4 до 10 районов города. Внезапные огневые налеты по центральным магистралям города с интенсивным движением пешеходов и общественного транспорта вызвали большие потери среди мирного населения.

На проспекте 25 Октября 32–34 разорвался 1 снаряд во дворе жилого дома, без разрушений, 4 человека ранено, 4 убито.

На проспекте 25 Октября против домов 86 и 49 разорвались 2 снаряда: один в трамвае маршрута №7 между 2-м и 3-м вагонами, второй на перекрестке проспекта 25 Октября и проспекта Нахимсона на трамвайной остановке. Повреждена контактная сеть трамвая, сильно повреждено 2 вагона. Всего был ранен 61 человек, убито 29 человек.

► Повреждения на куполе Измайловского собора от артобстрела в декабре 1943 года.



◄ Ленинградская государственная ордена Трудового Красного Знамени Публичная библиотека имени Салтыкова-Щедрина получила из Москвы первый вагон литературы обязательного экземпляра, непоступившего за время войны и хранившегося во Всесоюзной книжной палате. Главные библиотекари Г. А. Озерова (слева) и Р. Я. Минаш разбирают полученную литературу. 20 ноября 1943 года.

На улице Маяковского 7/27 упал 1 зажигательный снаряд, повреждена стена, крыша, 2 квартиры, 3 человека ранено.

28 ДЕКАБРЯ состоялся артобстрел 11 районов. Прямое попадание снаряда в палату больницы им. Фореля (Приютская улица, дом 3). Пострадало 20 человек, из них 2 убито.

В Дзержинском районе снаряд разорвался на улице Салтыкова-Щедрина на проезжей части у дома 8, 2 человека было ранено, 2 убито.

29 ДЕКАБРЯ 1 снаряд разорвался в Петроградском районе в Детской Стоматологической больнице, ранено 2 ребенка. На Международном проспекте 65, Обводном канале 74 — 2 снаряда разорвались на мостовой, 1 человек был ранен, 3 убито.

В Куйбышевском районе на улице Герцена 16, в военном госпитале, от разрыва снаряда большой пожар верхнего этажа.

В Дзержинском районе на углу проспекта Огородникова с проспектом Газа разорвался снаряд около трамвайной остановки, поврежден трамвайный вагон, обрыв контактной сети, ранено 8 человек, убит кондуктор трамвая.

30 ДЕКАБРЯ 1 снаряд разорвался на улице Герцена 18, бывший текстильный Институт, военный госпиталь. Снаряд влетел через окно 3-го этажа. Возник пожар в помещениях 3-го и 4-го этажей, сведений о пострадавших нет.

Всего за декабрь 1943 года в Ленинграде зафиксировано падение 1252 артиллерийских снарядов. Пострадавших (по сводкам МПВО): ранено 536 человек, убито 194 человека.



Последствия артобстрела города 28 декабря 1943 года. Прямое попадание снаряда в больницу имени Фореля.

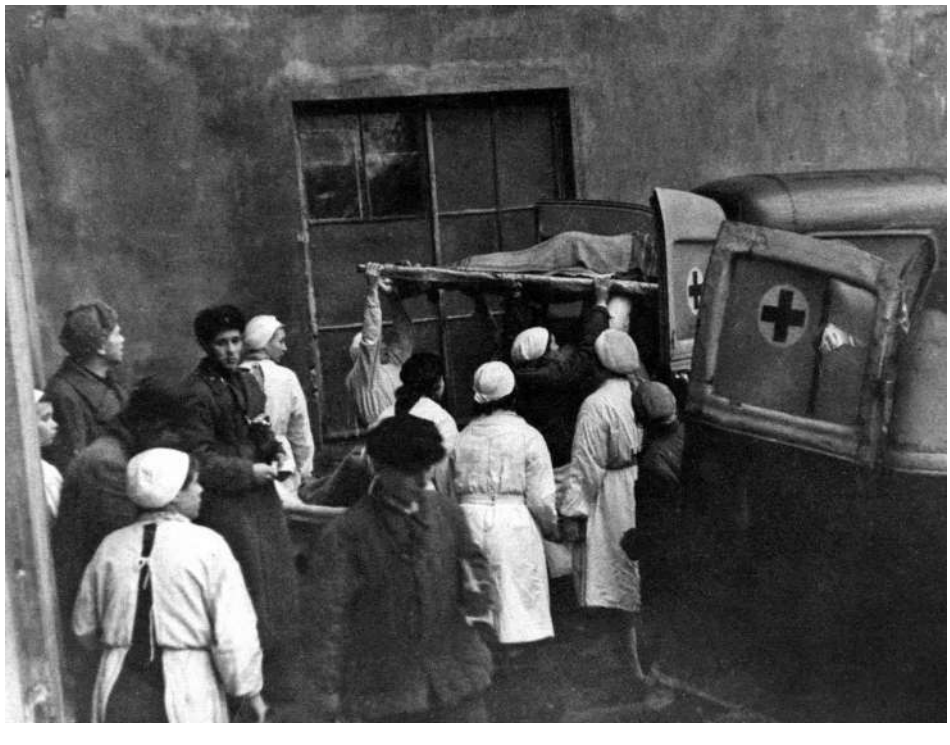



Политотдел Краснознаменного Балтийского Флота создал плакат на основе фотографии пятилетней Гали Ландарь, раненной при обстреле 28 декабря 1943 года. В качестве фона плаката использована фотография поврежденного снарядами дома на площади Труда, 2.





Несмотря на близость поражения, в конце 1943 года и в начале 1944 года обстрелы Ленинграда были крайне интенсивными. Мирные жители по-прежнему погибали от огня немецкой артиллерии на улицах города, на работе, в своих квартирах. Смерть могла настигнуть любого в любой момент...







▲ В Ленинграде недавно открылось Художественное училище по архитектурной отделке зданий. Талантливую молодёжь опытные преподаватели готовят к большой работе по восстановлению разрушенных фашистскими варварами зданий нашего города.

На снимке: на уроке рисунка. Два места за партами у неоконченных рисунков пустуют. У ворот училища разорвавшимся вражеским снарядом убиты ученица Тамара Александрова (16 лет) и Виктор Миронов. Вместе с ними погибло ещё 6 учеников и преподавательница Е. Куранова.

Декабрь 1943 года.

Галина Зимницкая,
старшеклассница, боец МПВО Ленинграда:

25 декабря 1943 года:
Володя пригласил меня на фильм «Сто мужчин и одна девушка». Я охотно согласилась, и мы поехали на Невский в кинотеатр «Октябрь». У кинотеатра толпился народ, спрашивали лишний билетик. В фойе было тепло и уютно, играл небольшой оркестр. И тут началось...
Где-то недалеко разорвался снаряд. Мы почувствовали это по сотрясению здания. Но оркестр играл, люди спокойно слушали. Следующий снаряд упал совсем рядом, вылетели стёкла, затрепетали и надулись, как парус, синие шторы. Оркестр перестал играть, но никто не расходился. Вошёл администратор и хотел что-то сказать, но разрыв следующего снаряда заглушил его слова. Махнув рукой, он вышел. Я огляделась. Оркестра уже не было, народ устремился к выходу.
Я разозлилась, прошла через фойе и демонстративно села у самого окна. Мне так хотелось посмотреть этот фильм с Диной Дурбин!
Володя сел рядом и сказал, что я смелая девочка. В тишине мы услышали стоны раненых под самым окном кинотеатра. «Сойди вниз и подожди меня», — сказал Володя и побежал оказывать медицинскую помощь.
Я долго ждала его, потом не выдержала, прошла через чёрный ход и пошла к Невскому. На углу чуть не споткнулась об убитых, которых я сначала приняла за грязную кучу снега. Не знаю, почему это так напугало меня, ведь за блокадные дни я видела не одну сотню трупов. Вдруг почувствовала, что кто-то взял меня за плечи. Володя! Я обрадовалась ему как родному! Володя рассказал, что один снаряд попал в трамвай, когда он пересекал Литейный проспект; другой разорвался тоже на Невском, у улицы Рубинштейна. Поскольку рельсы были разбиты, и по Литейному трамваи не шли, мы отправились домой пешком.

28 декабря 1943 года:
Вечером Володя предложил погулять по парку. В городе грохотали беспрерывные обстрелы, и ехать туда было просто безрассудно. Мы прошлись по парку до самого конца и обратно. Был чудесный зимний вечер. Медленно падали крупные снежинки. Деревья, кусты, и провода были выбелены инеем. От лёгкого морозца снег поскрипывал под ногами, а в воздухе пахло свежестью. Когда мы проходили под фонарём, Володя внезапно обнял и поцеловал меня. Мы прошли ещё немного и — опять поцелуй под фонарём! Я не выдержала и рассмеялась...

ЯНВАРЬ 1944 ГОДА

2 ЯНВАРЯ с 6.30 до 17.20 противник совершил 6 огневых налетов по городу, обстреливая одновременно от 2 до 6 районов.

На проспекте 25 Октября 29 разрушено 2 квартиры, убито 6 человек.

3 снаряда попали в госпиталь на Мойке 48, 2 человека ранено, 1 убит, повреждены перекрытия, выбиты стекла в институте Связи напротив, без пострадавших.

На площади Урицкого 4, в военном объекте, от разрыва снаряда ранено 2 человека.

4 ЯНВАРЯ во время артобстрела Петроградского, Приморского, Дзержинского районов от разрывов 69 снарядов 105 человек было ранено, 90 убито.

В этот день было 3 внезапных огневых налета по жилым кварталам города, применялись снаряды калибром 150–175 мм (так в документе), обстреливались одновременно 4–5 районов.

Поражения зданий и потери среди населения:

— Апраксин двор — повреждена крыша в корпусах, без пострадавших;

— Улица Куйбышева 21, снаряд разорвался на мостовой, повреждена контактная сеть и 3 вагона трамвая, 7 человек было ранено, 5 убито;

— Улица Куйбышева 6. От разрыва 1 снаряда 4 человека ранено, 2 убито.

— Лесной проспект 1/3. Один снаряд разорвался между 1 и 2 вагонами трамвая, ранено 77 человек, убито 79. Трамвай шёл с большой перегрузкой пассажиров, направлявшихся на работу. Пострадавшие в большей части были рабочими и служащими предприятий.

5 ЯНВАРЯ обстреливались жилые кварталы города, по 7–8 районов одновременно.

17 ЯНВАРЯ в период с 6.00 до 13.45 по городу выпущено 64 снаряда, 38 человек ранено, 9 убито. Всего было 5 огневых налетов по центральной части города с промежутками от 40 минут до 1 часа.

22 ЯНВАРЯ
ПОСЛЕДНИЙ ЗАФИКСИРОВАННЫЙ АРТИЛЛЕРИЙСКИЙ ОБСТРЕЛ ГОРОДА.

Немецкая артиллерия вела огонь по Фрунзенскому, Володарскому и Московскому районам. Выпущено 20 артиллерийских снарядов. 3 человека было ранено, 1 убит.

Всего за январь 1944 года в Ленинграде зафиксировано падение 740 артиллерийских снарядов и 3 фугасных бомб. Пострадавших (по сводкам МПВО): ранено 269 человек, убит 141 человек.

Галина Зимницкая,
старшеклассница, боец МПВО:

3 января 1944 года
Утром, когда мы с Толей бежали к училищу, начался обстрел. Рядом, за домами, разорвались первые снаряды. Не успели мы дойти по набережной до подворотни, как снаряд разорвался прямо посередине Невы. Обернувшись на взрыв, я увидела столб дыма и ледяные осколки, летящие во все стороны. Я невольно зажмурилась, и не напрасно: мелкие крупицы льда достигли моего лица. Забежали на лестницу, которая, по Толиным расчётам, была не так уж опасна. Когда разрывы стали пореже и дальше, мы припустили на Таврическую. До чего изнуряют эти обстрелы, как это всё осточертело! Ведь жизнь наладилась, трамваи ходят, электричество горит, работают кинотеатры. Но обстрелы порой напрочь перечёркивают все планы, а иногда и жизнь. Как с этим смириться?

Из акта городской комиссии по установлению и расследованию злодеяний немецко-фашистских захватчиков и их сообщников об ущербе, причинённом Ленинграду войной и блокадой:

Всего за период блокады:
...От бомбардировок и артиллерийских обстрелов было убито 16 747 ленинградцев. Кроме того, было ранено 33 782 мирных граждан — женщин, стариков и детей.

...В результате вражеских артобстрелов и бомбардировок с воздуха полностью разрушено 205 каменных домов, 1849 деревянных жилых домов и 47 домов прочих типов. Повреждено 6403 каменных и 740 деревянных домов. 1073 дома погибло от пожаров. 9192 деревянных дома снесены на топливо.



◂ Немецкая тяжёлая артиллерия ведёт огонь по Ленинграду, 1943 год.

▸ Праздничный салют 27 января 1944 года в Ленинграде.

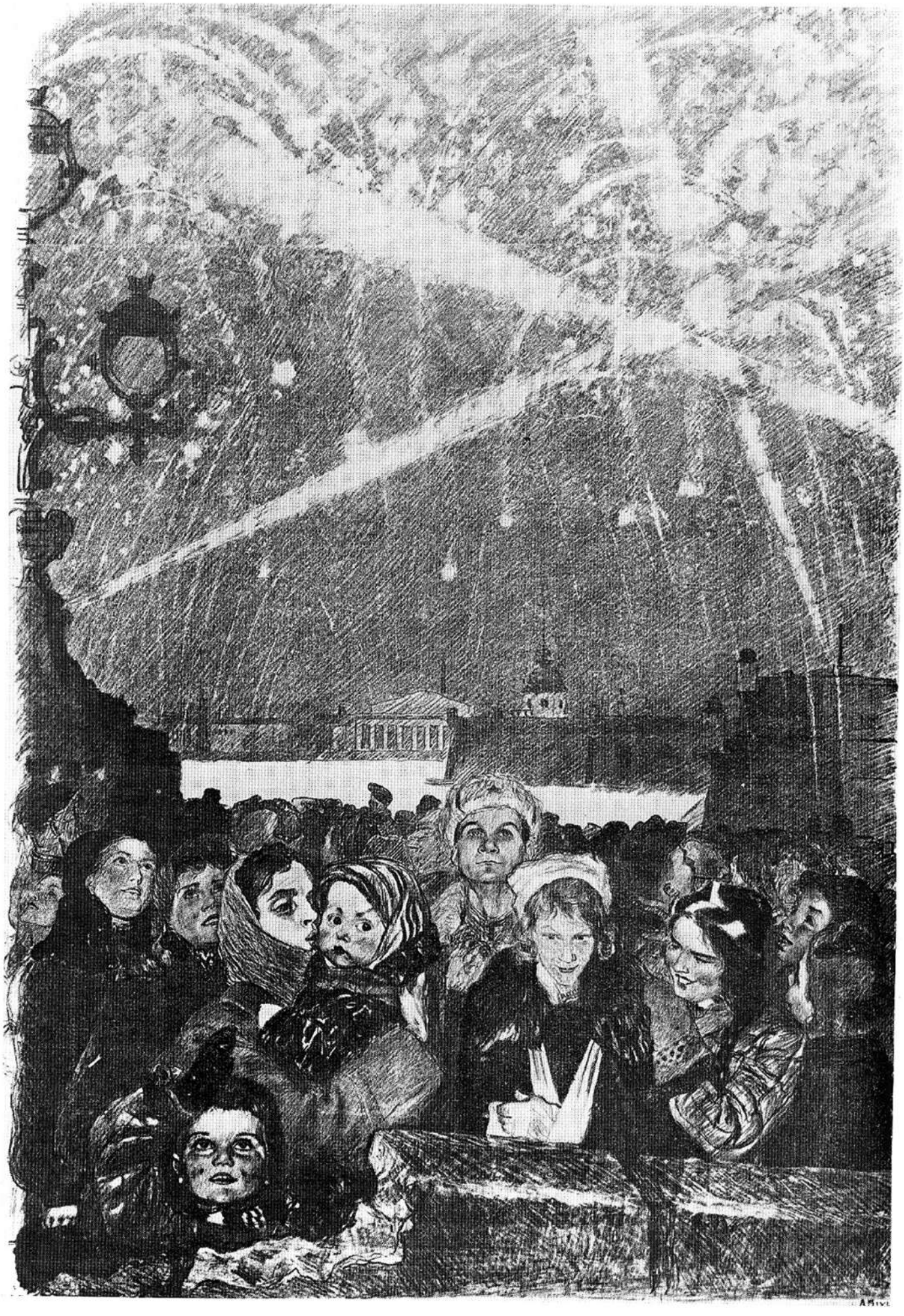

Александр Тихонович Кедров,
заместитель директора завода №224
Свердловского района:

15 января 1944 года

Сегодня знаменательный день. Войска Ленинградского фронта, по-видимому, повели наступление, т. к. в течение трех с лишним часов велась артиллерийская подготовка на подавление переднего края обороны немцев.

Незабываемая картина. Я и директор поднимаемся на вышку. Сотни тяжелых орудий изрыгают тонны смертоносного металла. Ленинград ощерился. Долго стоявшие в бездействии заговорили орудия, стоящих неподалеку кораблей: «Октябрьская Революция», «Максима Горького» и давно потопленного немцами крейсера «Кирова». Величественное зрелище.

Внешняя красота гармонировала и перекликалась с радостными чувствами каждого ленинградца: «Вот и на нашей улице настает праздник».

«Так им и надо, окаянным» — шепчет какая-то подымающаяся по лестнице старушка.

Огонь настолько был интенсивным, что в воздухе в течение нескольких часов стоял гул от выстрелов и полета снарядов. Кое-где повылетели стекла и потрескалась штукатурка на потолках. Но это ничего — можно… бьют ведь свои. От каждого выстрела с кораблей здание наше содрогается и затем некоторое время покачивается. Совсем иное чувство было, когда оно покачивалось от вражеских бомб и снарядов. Ну, коль скоро стали наступать, значит будет дело.

Ленинград скоро вздохнет полной грудью, избавившись от артобстрелов.

Вера Инбер,
писательница:

28 января 1944 года

Вчера в восемь часов вечера, по приказу генерала Говорова, был у нас большой салют, такой, который даётся только в дни самых крупных побед: 24 залпа из 324 орудий. Город Ленина салютовал войскам Ленинградского фронта. Но у нас по-иному, красивее даже, чем в Москве, пускали ракеты. Там они всех цветов сразу. А здесь было так, что взлетали то одни зеленые, и тогда всё небо озарялось фосфорическим светом, точно пролетел метеор, то это были потоки малиновых огней, то золотые звезды струились книзу, как колосья из невидимой корзины. Всё это падало и догорало на льду Невы.
…
Необыкновенны были морские прожектора (то, чего не было в Москве). Особенно один из них, направленный откуда-то снизу на шпиль Петропавловской башни, прямо на ангела, был так силён, что приобрёл плотность. Он стал похож на наклонную белую башню или на цепной мост, на который, казалось, можно стать и пройти по нему до самого ангела.

Кировский мост и Марсово поле были сплошь залиты людьми. У памятника Суворову стоял киногрузовик и шла съёмка. Автомобили, велосипеды и пешеходы — всё было перемешано. Среди машин кое-где медленно двигались танкетки, а иногда и танк.

Залпы были громадной силы: подлинный «гром победы». Поражало море света. Все лица были запрокинуты к небу и освещены до мельчайшей чёрточки.

Ольга Берггольц,
из повести «Говорит Ленинград»:

…И тотчас же грянули все триста двадцать четыре орудия, и тотчас же в мглистое январское небо взвились тысячи разноцветных ракет, и вдруг Ленинград весь как бы взмыл из мрака и весь предстал перед нами! Первый раз за долгие два с половиной года мы увидели свой город вечером! Мы увидели его ослепительным, озарённым вплоть до последней трещины на стенах, весь в пробоинах, весь в слепых, зафанеренных окнах — наш израненный, грозный, великолепный Ленинград, — мы увидели, что он всё так же прекрасен, несмотря ни на какие раны, и мы налюбоваться им не могли, нашим красавцем, одновременно суровым и трогательным в праздничных голубых, розовых, зелёных и белых огнях, в орудийном громе, и чувствовали, что нет нам ничего дороже этого города, где столькие муки пришлось принять и испытать. Незнакомые люди обнимали друг друга, и у всех в глазах светились слёзы.

ФОТОАЛЬБОМ 333-ГО БАТАЛЬОНА МПВО ЛЕНИНГРАДА НА 20-ЛЕТИЕ ПОБЕДЫ ИЗ АРХИВА ПОЛЯКОВОЙ ТАТЬЯНЫ ВЛАДИМИРОВНЫ

Части МПВО были сформированы в Ленинграде в 1941 году, а с 1943 года получили статус воинских частей. У них появилась соответствующая организация (батальоны, роты) и наименования.

В задачи частей МПВО входила не только борьба с последствиями налётов вражеской авиации, но и разбор завалов, заготовка дров, очистка улиц, участие в тушении пожаров, ремонт и консервация повреждённых зданий и инфраструктуры города, помощь обессилевшим ленинградцам на улицах города. Без преувеличения можно сказать, что бойцы МПВО могли привлекаться к любым работам внутри блокадного кольца. При этом большинство бойцов частей МПВО Ленинграда составляли девушки в возрасте от 15–16 лет. Мужчины из частей МПВО ушли на фронт зимой 1941–42 годов.

С освобождением Ленинградской области к задачам МПВО прибавилось разминирование местности — крайне опасная работа, о которой сейчас вспоминают мало. Фронт вокруг Ленинграда стоял три года, и местность была буквально нашпигована минами всех типов.

Двадцать лет спустя ветераны начали встречаться и создали памятный альбом своего батальона. Часть фотографий из него публикуется ниже.





ВЕРА ПУЧКОВА.



ВЕРА ПУЧКОВА

И—другие девушки, в зловещие дни войны, которым и всего —— то было по 18 – 20 лет, занимались разминированием полей, лесов, городов, деревень и других обектов, не считались с трудностями непосильного труда.
В разную погоду, иногда ползая на животе, голыми руками искали мины , оставленные фашистами, таких девушек было сотни и тысячи.

Война 1941



В медсанроте проводит полит информацию. ЖАХОВСКАЯ Т.А.



Лектор читает лекцию о международном положении.

– 1945 г



1.ряд Воронцова, Петрова, Большакова, Смирнова, Шмылина.
2.ряд Лударева, Трифонова, Деревянко, Васильева, Васильева, Икунова.





ИЗУЧАЕМ МЫ ВИНТОВКУ,
ЧТОБ ФАШИСТОВ КРЕПЧЕ БИТЬ,
МЫ БОЙЦЫ МПВОВЦЫ
РАДЫ РОДИНЕ СЛУЖИТЬ.



Нет, не все из нас умели, и признаться не беда.
Плотный снег счищать с панели, дом ломать, пилить дрова.
Научились очень скоро, по мужски работать в лад,
Так велел любимый город, дорогой наш Ленинград.



Урок анотомии с бойцами 333го. б-на
Проводит доктор Гульельми Н.Д.



Дружины Красного Креста, организованные с начала войны 1941года.



Оказание первой помощи пострадавшему, и транспартировка раненых.



НЕ БОИМСЯ МЫ РАБОТЫ, И РАБОТАЕМ ВСЕГДА. И С УТРОИННОЮ СИЛОЙ ПОМОГАЕМ БИТЬ ВРАГА.



Проводится занятие в ипритном костюме, и накидке.



УЧЕБНАЯ ТРЕВОГА РОТА ДЕГАЗАТОРОВ.

УКАЗАТЕЛЬ МЕСТ И ОЧАГОВ ПОРАЖЕНИЯ

Для выяснения информации по поражению интересующего вас объекта необходимо проверить все варианты названия данного объекта.

Название объекта, заключенное в угловые скобки, соответствует названию, приведенному в сводках МПВО.

УЛИЦЫ, НАБЕРЕЖНЫЕ, ПЛОЩАДИ

Абросимова ул. 507
Агафоновская ул. 196
Академика Павлова ул. 262, 345
Александровская ул. 16, 69, 168, 171
Александровский пр. 87
Александровской Фермы пр. 218, 298, 362, 464, 471
Алексеевский пр. 467, 468, 539
Альбуминная ул. 173
Амбарная ул. 191, 196, 340
Апраксин пер. 384, 452, 514
Аптекарский пер. 81
Арсенальная наб. 20, 139, 327, <346>, 354, 397
Арсенальная ул. <346>, 139, 165, 296, 327, 354
Арсеньевский пер. 548
Артиллерийская ул. 222, 233
Астраханская ул. 419, 431
<Ахтермана ул.> 170
Б. Березовая ал. 412
Б. Вульфова ул. 163, 323, 346, 354, 429
Б. Зеленина ул. 41, 96, 288, 497, 541
Б. Колтовская ул. 291
Б. Московская ул. 90, 108, 124, 142, 143, 206, 236
Б. Подъяческая ул. 391, 483, 507, 543
Б. Пороховская ул. 506, 507, 518
Б. Посадская ул. 418, 490, 503
Б. Пушкарская ул. 430
Б. Разночинная ул. 289, 496
Б. Смоленский пр. <Б. Смоленская> 87, 88, 211, 212, 269
Б. Спасская ул. 146, 331, 411
Б. Невки наб. 96, 412
Бабурин пер. 217, 460, 461, 467, 505, 510
Бакунина пр. 94, 152, 234, 419
Балтийская ул. 198, 200, 304, 359, 390, 442, 444, 448, 493
Балтийского вокзала пл. 180, 189, 492
Банковский пер. 277
Банный пер. 400
Басков пер. 222, 233, 401, 402, 403
Бастедонов пер. 164, 294
Батальонный пер. 216, 461, 489
Белевский пер. 118
Белинского ул. 232, 233, 342
Беляевский пр. 305
Бенуа пр. 486
Благодатный пер. 273, 281, 517
Благоевская ул. 211
Блохина ул. 311, 312, 372, 472
Болдырев пер. <Болдырева пер.> 247, 250, 299, 359, 427, 493, 548
Болотная ул. 411
Большая ал. 400, 541
Большеохтинский пр. <Б. Охтенский пр.> 165, 466, 507
Боровая ул. 90, 153, 159, 235, 238, 252, 259, 393, 396, 458, 471
Бородинская ул. 236, 302, 337
Боткинская ул. 317
Братства ул. 216, 217, 295, 467, 489, 505, 510
Бродского ул. 223
Бронницкая ул. 181, 190, 205, 237, 390, 550
Бугский пер. 137
Бумажная ул. 177, 309, 392
Бумажного канала наб. 194, <360> 392
Варфоломеевская ул. 133
Варшавская ул. 471
Верейская ул. 237, 388, 512, 550
Власовская ул. 471
Водопроводный пер. 362
Воздухоплавательная ул. 517
Возрождения ул. 146, 246, 247, 265, 287, 436, 442, 448
Воинова ул. 20, 22, 31, 47, 86, 138, 145, 152, 163, 166, 167, 172, 234, 325, 355, 413, 420, 542, 543
Войтика ул. <Войтина> 260, 281, 333, 522
<Волков пер.> 130
Волковки наб. 224, 234, 393, 396, 460, 557
Волковская ул. 18, 97, 212, 377, 407, 460, 481, 482, 504, 517
Володарского пр. <Володарского ул.> 22, 40, 86, 96, 222, 223, 233, 242, 335, 342, 365, 399, 403, 420, 447, 519
Волокаламский пер. 90
<Волковский пер.> 87
Волковский пр. <Волковская> 207, 212, 377, 407, 447, 460, 471, 481, 482, 504, 517
Воровского пл. 78, 292
Воронежская ул. 90, 153, 158, 159, 178, 188, 236, 237, 278, 280, 281, 303, 306, 393, 396, 457, 514
Воскова ул. 91
Восстания ул. 150, 222, 223, 239, 336, 399, 409, 420, 421
Выборгская наб. 164, 294, 409, 418, 539
Выборгская ул. 294, 295, 419, 539
Выборгское ш. 434
Высоцкого ул.,<Высоцкая ул.> 207, 212, 277, 287, 315, 338, 562
Вяземский пер. 411
Вязовая ул. 292
Гаванская ул. 48, 239, 243, 272, 506, 512, 559, 563
Гагаринская ул. 365, 403, 542, 543
Газа пр. 50, 51, 146, 176, 177, 180, 189, 203, 261, 291, 360, 361, 392, 408, 424, 491, 492, 493, 547
Гапсальская ул. 49, 250
Гартнеровский пер. <Гарднеровский пер.> 112, 295
<Географическая ул.> 96
Георгиевская ул. 437
Георгиевский пер. 388
Герцена ул. 80, 81, 85, 96, 149, 150, 204, 223, 236, 238, 241, 292, 293, 344, 409, 416
Геслеровский пер. 41
Глазовская ул. <Глазовая ул.> 90, 177, 237, 325
Глазурная ул. 249
Глинки ул. 32, 292, 391, 522, 543
Глиняная ул. 547
Глухоозерское ш. <Глухоозерская> 51, 59, 175, 195, 219
Гоголя ул. 80, 150, 204, 374, 507
Головинская ул. 409, 411, 431, 485
Гончарная ул. 254, 258, 259, 300
Горсткина ул. 483
Горушечная ул. 165, 443, 466
Госпитальная ул. 151, 168, 171
Гражданская ул. 85, 235, 379, 454
Гражданский пер. 420
<Гражданское ш.> 436
Гребная ул. 541
Греческий пр. <Греческий пер.> 38, 151, 166, 419, 520
Грибоедова канала наб. 78, 203, 222, 223, 235, 253, 260, 262, 281, 293, 364, 399, 409, 413, 425, 452, 483, 494, 510, 525, 526
Григоровская ул. 118, 299
Гродненский пер. 222, 402, 420
Грузинская ул. 277, 286, 287, 354, 447, 471
Гусев пер. 150, 223, 399
Дальневосточная ул. 89, 493
Двинская ул. 49, 50, 470, 523
Дегтярная ул. 166
Дегтярный пер. 38
Декабристов пер. 289, 540
Декабристов ул. 78, 79, 80, 85, 235, 238, 241, 292, 340, 425, 494, 501, 522, 543, 544, 550, 553
Демидов пер. 79, 260, 483, 511
Деминская ул. 176
Дер. Мурзинка 113, 281, 447, 471
Дер. Мурзинки пр. 70, 113, 201, 453, 464, 490
<Дернский пер.> 93
Детская ул. 228, 339, 462, 506, 559, 563
Детский пер. 332
Дзержинского ул. <Дзержинская> 77, 78, 79, 150, 240, 241, 243, 300, 302, 337, 454, 479, 483, 506, 511
<Дибунинская ул.> 512
Дивенская ул. <Дивинская ул.> 263
Дмитровский пер. 95, 175
Днепропетровская ул. 177, 306, 324, 341, 393, 396, 471
Добролюбова пр. <Добролюбова ул.> 39, 372
Дойников пер. 550
<Дома Советов пл.> 548
Донская ул. 179, 188
Дорога в Сосновку ул. 341, 539
Достоевского ул. 177, 224, 417, 457, 472, 558
Дровяная ул. 93, 260, 370, 453
Дровяной пер. 340
<Дубенская ул.> 497
Дудко пр. 133
Думская ул. 399
Евгеньевская ул. 94
Егорова ул. 240, 243, 378, 558, 559, 563
Екатерингофки наб. 49, 319, 323, 441, 561
Екатерининская ул. 175, 211, 339, 553
Еленинский пер. 493
Елизарова пр. 54, 55, 73, 195, 211, 436, 554
<Елинский пер.> 192
Енисейская ул. 45
<Ерофеевская ул.> 133
Ждановская ул. 289
Железнодорожная ул. 87, 210
Железнякова пр. 251, 476, 484, 486, 524
Жореса наб. 500
Жуковского ул. 39, 86, 150, 222, 223, 335, 399, 403, 421
Загородный пр. 46, 90, 124, 202, 232, 236, 237, 243, 335, 400, 514
Задворная ул. 286, 354
Задняя ул. 96, 400
Заозерная ул. 377
Заставская ул. 19, 55, 98, 217, 225, 252, 361, 396, 407, 480, 481, 504, 557, 562
Заусадебная ул. 400, 412, 417, 512
Звенигородская ул. 236, 458, 512, 550
Зверинская ул. 472
Зеленина ул. 96
Зеленков пер. 164, 431
Земледельческая ул. 32, 434
Земская ул. 548
Зимин пер. 146, 223, 511
Зодчего Росси ул. 202, 223, 232, 242, 399, 509
Зубов пер. 201, 269
Зубчанинов пер. 411
Ивановская ул. 87, 118
Ижорская ул. 289
Ильинская слобода 165, 466
Ильинский переезд 484
Ильича пер. 302, 337, 384, 514, 540
Инженерная ул. 250, 253, 474, 495
Инструментальная ул. 324
Иркутская ул. 213
Искусств пл. 222, 455
Исполкомская ул. 94, 305
Казачий пер. <Казачая ул.> 175, 191, 195, 218
Калашниковская наб. 94, 201, 233
Калинина ул. 40, 122, 247, 280, 312, 316, 359, 470, 493
Калинкина пл. 525
Калужский пер. 168, 172, 325
Каляева ул. 22, 47, 151, 222, 233, 325, 413, 467, 519
Камская ул. 251, 508
Камчатская ул. 70
Канареечная ул. 546
Канонерская ул. 47, 260, 391
Карла Либкнехта пр. 288, 336, 429, 485, 488
Карла Маркса пр. 271, 294, 362, 404, 409, 410, 419, 431, 460, 461, 462, 467, 489, 505, 510, 539
Карловская ул. 196, 211, 212
Карповка наб. 477
Карташихина ул. <Картошихин ул.> 239, 243, 506, 512, 546, 559, 563
Касимовская ул. 249
Киевская ул. 37, 38, 46, 58, 98, 138, 174, 178, 188, 189, 214, 239, 242, 252, 281, 460
КИМа пр. 264
Киновеевский пр. <Киновеевская ул.> 201
Кирилловская ул. 94
Кировская пл. <Кирова пл.> 444, 448
Кировский пр. 91, 262, 401, 430, 541
Кирочная ул. 402, 420
Кирпичная ул. 214
Кирпичный пер. 150
Клиническая ул. 217, 317, 355, 494
Клинский пр. <Клинская ул.> <27>, 550, 558
Клинский пер. <27>, 512, 556

Ковенский пер. 152, 222, 419
Кожевенная линия ВО 48, 223, 251, 260, 272, 273, 280, 310, 333, 339, 346, 354, 505, 549
Козловский пер. 192, 198, 304
Коломенская ул. 90, 119, 177, 365
Коломяжское ш. <Коломяжская ул.> 130, 342, 412, 429, 473, 512
Колпинская ул. 429
Комсомола ул. 20, 32, 171, 225, 295, 317, 327, 331, 334, 346, 354, 360, 389, 394, 444, 449, 493, 548
Кондратьевский пр. 89, 113, 139, 264, 296, 318, 327, 328, 346, 451, 466, 485, 548
Конная ул. 234
Константиноградская ул. 95, 304
Конюшенная пл. 81, 82, 253, 474, 484, 510
Корнеева ул. 92, 164, 198, 229, 244, 246, 355, 438, 448, 511, 562
Короленко ул. 222, 524
Корпусное ш. 119, 191, 194, 214, 288, 306, 311, 480
Косая линия ВО 228, 232, 310, 315, 354, 506, 549
Костромская ул. 95
Крамского ул. 400, 512
Крапивный пер. 217
Красная ул. 78, 416, 448, 476, 556, 562
Красного Курсанта ул. 289
Красного Электрика ул. 254, 258, 304, 343, 495, 544, 558
Красного Текстильщика ул. <Красных Текстильщиков ул.> 95
Красного Флота наб. 236, 241, 293, 400, 416, 505, 513
Красной Конницы ул. 95, 152, 168, 172, 325, 544
Красной Связи ул. 343, 402
Краснокабацкое ш. <Краснокобацкое ш.> 73, 212, 218
Красных Командиров пр. 150, 151, 181, 189, 203, 240, 243, 286, 371, 385, 480, 558
Кременчугская ул. 304, 544
Крестовский пр. 41
<Крупской пр.> 87, 88
Крештейна канал <Кронштейна канал>, <Крунштейна канал> 416, 448, 476
Крюкова канала наб. 33, 507, 522
Кузнецовская ул. 273
Кузнечный пер. 119, 224, 417, 421
Куйбышева ул. <Куйбышевская ул.> 163, 232, 293, 418, 436, 503, 541
Купчинское ш., дор. 212, 557
Купчинская ул. 98, 213
Куракина дорога 69, 118, 218, 438
Курляндская ул. 93, 177, 203, 408, 453
Курская ул. 159, 306, 557
Куракинв ул. 485
Кустарный пер. 391, 507
Лаврова ул. 22, 47, 151, 222, 467
Лазаретный пер. <Лазаретский пер.> 90, 254, 261, 514, 540
Ланское ш. 32, 86, 404, 431, 518
Лассаля пл. 474
Лебяжьей Канавки наб. <Лебяжий канал> 81, 542
Левая Тентелевка ул. 229, 356, 424, 433
Лейтенанта Шмидта наб. 86, 188, 225, 227, 272, 339, 396, 407, 424, 470, 506, 545, 556, 557
Ленина пл. 449
Ленина пр. 148, 171, 269, 305, 364, 485
Леоновская ул. 48, 228, 525
Лермонтовский пр. <Лермонтов> 47, 50, 176, 177, 180, 217, 233, 302, 522
Лесная ул. <Лесная ал.> 412
Лесной пр. 32, 132, 217, 271, 294, 296, 410, 417, 419, 461, 489, 505, 510, 539
Лештуков пер. 202, 236, 514
Лиговский пр. <Лиговская> <Лиговка> 38, 90, 98, 119, 120, 152, 158, 159, 177, 178, 188, 207, 213, 214, 235, 237, 238, 253, 261, 278, 279, 280, 281, 299, 303, 306, 307, 324, 325, 326, 362, 365, 366, 398, 399, 407, 457, 459, 460, 471, 474, 481, 540, 549, 562
Липовая ал. 477, 514
Литовская ул. <Литовский пер.> 294, 401
Лифляндская ул. 51, 194, 291, 492
Ломаная ул. 97, 249, 362, 407, 481
Ломанский пер. 171, 418, 419
Лопухинская ул. 216
Лубенская ул. 46, 178, 188, 213, 239, 242, 306, 544
Льва Толстого ул. 286, 336, 430, 485
Люботинский пр. 98, 214
Любенская ул. 377
Малая Московская ул. <М. Московская> 224
Малая Посадская ул. <М. Посадская> 418, 429
Малая Разночинная ул. 223
Малая Спасская ул. <М. Спасская> 410, 486
Майорова пр. 46, 78, 79, 84, 85, 203, 235, 241, 364, 454, 483, 543
Маклина пр. 32, 47, 173, 241, 260, 281, 340, 341, 425, 448, 505, 522, 523, 557
Максима Горького пр. <М. Горького>, <Горького> 21, 39, 372, 398, 472, 491, 503
Максимилиановский пер. <Максимиллиановский пер.>, <Максимил. пер.> 78, 235, 238, 241, 293, 522
Мало-Гаванский пр. <М. Гаванский пр.> 243, 559
Малиновская дорога 466, 485
Малков пер. 78, 454, 483, 507
Малодетскосельская ул. 362
Малой Невки наб. <Малая Невка>336, 387, 461, 541
Малый пр. 223
<Мальвинская ул.> 70
Манежный пер. 222, 493
Марата ул. 90, 175, 177, 202, 236, 238, 240, 243, 244, 400, 421, 457, 472, 474, 556
Марзавина ул. 165
Мариинская ул. 17, 89, 108, 249, 517
Мартыновская ул. 54, 196, 206
Масляного канала наб. <Масляного Буяна наб.> 273
Масляный пер. 38, 46, 58, 188, 239, 242
Матисов пер. 221, 260, 448, 522, 523, 556, 563
Маяковского ул. 39, 40, 96, 150, 222, 223, 326, 336, 373, 399, 401, 402
Медведева ул. 270
Международный пр. <Международная> 21, 37, 38, 42, 46, 50, 59, 67, 77, 80, 82, 90, 94, 97, 98, 150, 173, 180, 189, 194, 201, 213, 214, 224, 238, 239, 242, 243, 252, 253, 259, 260, 300, 301, 302, 306, 332, 361, 377, 378, 384, 385, 386, 388, 389, 407, 425, 454, 459, 470, 479, 480, 481, 482, 483, 490, 504, 550, 556, 558, 563
Межевой канал 250, 523
Мигуновская ул. 96, 400
Минеральная ул. 296, 318, 328, 417
Мира ул. 232, 458
Миргородская ул. 138, 173, 254, 258, 259, 304, 305, 366, 544
Миронова ул. 506, 507
Митрофаньевское ш. 97, 136, 180, 189, 233, 252, 340, 378, 458, 492
Михайлова ул. 20, 359
Михайловский пер. 33, 192, 197, 200, 265, 287, 359, 449
Мичуринская ул. 163, 232, 293, 503
Можайского ул. <Можайская ул.> 362, 457, 549, 550
Моисеенко ул. 94, 233
Мойки наб. <Мойка> 21, 33, 78, 79, 81, 85, 150, 211, 221, 223, 235, 236, 238, 241, 262, 269, 293, 344, 345, 402, 403, 416, 448, 452, 474, 476, 494, 505, 509, 522, 542, 543, 553, 557
Молвинская ул. 194, 247
<Молодецкий пер.> 174
Молчаливая ул. 89
Монастырки наб. <Монастырка> 73, 152, 234
Морской пр. 400, 541
Москвин пер. 197, 198, 275,
Москвиной пр. <ул. Москвина> 177, 371, 453
Московское ш. 61, 69, 97, 109, 112, 118, 119, 159, 173, 213, 218, 224, 323, 332, 339, 372, 396, 428, 436, 438, 440, 447, 454, 459, 460, 482, 490, 517
Московская ул. 206, 211
Моховая ул. 21, 233, 342, 344, 365, 403, 420, 519
Малоохтинский пр. <М.Охтенский пр.> 201
Мошков пер. 344, 403, 404
Мусоргского пр. 41, 179, 205, 223, 228, 251, 508, 557, 559
Мучной пер. 262, 452, 482
Мытнинская ул. 419
Мытнинский пер. 398
Мясная ул. 260, 522, 543
Наличная ул. 243, 280, 512, 525, 546
Наличный пер. 31, 506, 546
Нарвская пл. 94,
Нарвский пр. 177, 247, 261, 309, 360, 371, 392, 491, 492
<Нахимова пр.> 175
Нахимсона пл. 96, 125
Нахимсона пр. 223, 232
Нейшлотский пер. <Нейшлотский проспект> 217, 271, 294, 295, 419, 466
Некрасова ул. <Некрасовская ул.> 166, 213, 222, 233, 402, 519, 520
Нижегородская ул. 32, 131, 165, 296, 317, 326, 327, 355, 360, 417, 418, 449
Никольский пер. 78, 507
Новая ул. 174, 214
Новгородская ул. 139, 233
Новодеревенская наб. 96, 412
Новомалиновская дорога <Нов. Малиновская дорога> 216
Новоовсянниковская ул. <Новоовсянниковая ул.> <Новоовсянников> 548
Ново-Прогонный пер. <Новопрогонная ул.> 87, 547
Новопроложенная ул. <Новопроложная ул.> 323, 331, 355, 482, 548
Новосивковская ул. 33, 92, 174, 229, 303, 359, 373, 390, 493
Новосильцевская ул. 410, 411, 486
Новочеркасский пр. 89, 166
Новый пер. 146, 246, 448
Носков пер. 96
Обводного канала наб. 31, 37, 46, 50, 51, 58, 90, 93, 97, 98, 143, 149, 150, 176, 177, 178, 180, 188, 189, 190, 194, 203, 208, 209, 217, 234, 236, 239, 240, 242, 243, 244, 280, 300, 301, 302, 303, 306, 360, 361, 367, 370, 371, 377, 378, 388, 391, 392, 393, 396, 408, 453, 457, 459, 460, 464, 465, 570, 473, 476, 491, 492, 495, 497, 512, 514, 540, 543, 544, 552, 558, 563
Обводный канал 148, 151, 176
Обуховской Обороны пр. 175, 218, 453, 464, 490
Объездное ш. 305
Объездная ул. 411
Огородная ул. 213
Огородникова ул. <Огородникова пр.> 176, 177, 202, 217, 233, 332, 371, 392, 424, 448, 453, 479, 480, 505, 543
Огородный пер. 146, 192, 197, 229, 246, 265, 355, 356, 390
Озерной пер. 218
<Олимаровская ул.> 96
Ольгинская ул. 74
Ольховая ул. 292
Опочинина ул. 31, 48, 239, 243, 280, 310, 512, 546, 559, 563
Оренбургская ул. <Ориенбургская ул.> 217
Островского пл. 137, 202, 223, 232, 483, 513
Остоумова ул. <Остроумова ул.> 239, 243, 506, 512, 546, 557
Панфилова ул. 506, 507, 518
Певческий пер. 163, 418
Пеньковая ул. 232, 293, 429, 430, 503
Перевозная наб. 288
Перевозная ул. 221, 425, 448, 522, 547
Пестеля ул. 204, 233, 365, 404, 420, 519, 542
Песочная ул. 38, 91, 401, 418
Петергофская ул. 247
Петра Лаврова ул. 22, 47, 151, 222, 467
Петровская ул. 87
Петровский пр. 291, 292, 400, 524
Петроградская наб. 111, 163, 232, 286, 293, 346, 354, 430, 490, 491, 556
Пионерская ул. 288, 524
Пироговская наб. 431, 494
Писарева ул.78, 416, 425, 448, 494, 552, 557
<Пискаревская ул.> 146
Плеханова ул. 79, 84, 85, 150, 223, 236, 241, 293, 364, 409, 454
Плуталова ул. 473
Поварской пер. 175, 223, 224, 250
Поварухина ул. 548

Подгорная ул. 168, 172, 484, 486, 544, 545
Подольская ул. 237, 299, 362, 473, 512
Подъездной пер. 237, 540
Полевая дорога ул. 400
Полевая-Сабировская ул. 96, 130, 512
Полевая ул. 146, 165
Полевой пер. 113
Политехническая ул. 360, 451
Полозова ул. 429
Полтавская ул. 254, 259, 300
Полюстровский пр. 89, 264, 334, 426, 466, 500, 548
Полюстровская ул. 539
<Понедальская ул.> 96
Потемкинская ул. 151, 168, 172, 222, 336
Правды ул. 90, 201, 202, 222, 236, 237, 240, 243, 244, 378, 400, 457, 472, 473, 512
Предтеченская ул. 90, 236, 253, 261, 278, 279, 303, 324, 325, 540
Преображенская дорога 87
Приамурская ул. <Приамурская дорога> 54, 73, 87, 88, 196
<Пригорская ул.> 453
Прилукская ул. 188, 396, 561
Приютская ул. 59, 180, 189, 371
Провиантская ул. 21
Прогонная ул. 119, 269, 490
Прогонный пер. 118, 281, 453
Пролетарский пер. 223, 335
Пролетарской Победы пр. <Победы пр.> 31, 272, 280, 315, 316, 405, 179, 223, 228, 251, 272, 280, 333, 408, 506, 507, 525, 541, 545, 546
Пролеткульта ул. 137, 239, 335
<Прорезная ул.> 87
Профессора Попова ул. 411
Профсоюзов бул. 78, 79, 85, 236, 292, 345, 397, 416
Прудковский пер. 419
Прядильная ул. 173, 507
Пряжки наб. 284, 341, 407, 416, 505, 522, 544, 556, 557
Пушкинская пл. <Пушкина пл.> 408
Пушкинская ул. 398
Рабочий пер. 281, 407, 448, 557
Радищева пл. 331
Радищева ул. 111, 152, 342, 343, 419, 420
Разъезжая ул. 90, 177, 180, 190, 472, 512
Ракова ул. 137, 202, 253, 335, 373, 539
Расстанная ул. 70, 287, 393, 396, 459, 544
Революции ш. 165, 216, 443, 465, 510
<Рейморский пр.> 207, 212
<Рейсмеровский пер.> 38
Рентгена ул. 286, 336, 430
Решетникова ул. 17, 138, 214, 224, 517
Ржевская ул. 86, 404, 410
Римского-Корсакова пр. 241, 260, 281, 391, 522, 525
Робеспьера наб. 47, 222, 336
Розенштейна ул. 136, 176, 360, 271, 392, 458, 492
Роменская ул. 177, 236, 279, 540
Роченсальмский пер. 132
Рошаля наб. 78, 80, 81, 543
Рощинская ул. 55, 224, 447, 504
Рубежная ул. 412
Рубинштейна ул. 125, 150, 179, 223, 232, 250
Рузовская ул. 181, 190, 237, 374, 512
<Русская ул.> 273, 517
Рыбинская ул. 17, 98, 306, 393, 459
Рылеева ул. 222, 325, 401, 402, 420
Рыночная ул. 47, 143, 233, 543
Сабировская ул. 512
<Сайнин пер.> 90
Салова ул. 70, 138, 219, 235, 269, 277, 281, 286, 314, 354, 385, 446, 470, 471, 544
Салтыкова-Щедрина ул. 166, 167, 222, 328, 334, 519, 520
Самойловой ул. <Самойлова ул.> 58, 219, 238, 277, 354, 398, 446, 447, 448, 557
Саперный пер. 163, 222, 344, 402
Саратовская ул. 263, 431
Сборная ул. 89
Свердловская наб. 16, 89, 112, 139, 165, 166, 171, 296, 318, 327, 346, 354, 364, 548
Свечной пер. 177
Седова ул. 211
Села Смоленского пр. 54, 62, 87, 88, 113, 133, 146, 195, 210, 218, 219, 288, 471, 547
<Сельская ул.> 211, 458
Сенная пл. 203, 235, 260, 454, 483
Серафимовская ул. 412
Сергиевский пер. <Сергеевская ул.> 55, 192, 198, 200, 304, 493
Сердобольская ул. 86, 410, 411, 467, 485, 539
Серпуховская ул. 46, 181, 190, 237, 390, 512, 558
Сивков пер. 200, 390
Симанская ул. 223
Скобелевский пр. <Скобелевская ул.> 175
Скорнякова пер. 177
Скороходова ул. 263, 286, 323, 336, 346, 354, 401, 429, 430, 458
<Сленинский пер.> 198
Слободская ул. 158
Слуцкого ул. 95, 151, 152, 167, 168, 172, 325, 343, 373, 398, 519, 544
Смоленки наб. 508
Смоленская ул. 37, 45, 46, 58, 178, 188, 189, 278, 280, 306, 376, 459, 497,
Смоленский пер. 113, 211, 219, 553
Большой Смоленский пр. <Смоленский пр.>, <Б. Смоленский>, <Б. Смоленская> 87, 88, 211, 212, 213, 214, 239, 242, 269, 553
Смольного ул. 166, 466, 544
<Советская ул.> 419
Советский пер. 94, 168, 172, 301
Советский пр. 95, 108, 138, 143, 166, 173, 248
Солдатский пер. 222
Соляной пер. <Соляная ул.> 47, 222, 233, 404, 542, 543
Соловьевский пер. 555
Софийская ул. 70, 118, 209, 360
Социалистическая ул. 90, 181, 190, 202, 237, 240, 400, 457, 458, 512
Союза Печатников ул. <Печатников ул.> 80, 260, 522
Союза Связи ул. 80, 81, 236, 293, 345, 454
Средней Невки наб. 374
Среднеохтинский пр. <Средне-Охтинский пр.>, <Ср. Охтенский> 270, 506, 507
Средний пр. 179, 331
Средняя ул. 412, 470
Стародеревенская ул. 342, 512, 556
Старо-Малиновская дорога 269
Старообрядческая ул. 192, 316
Старорусская ул. 419
Стачек пл. 359, 373,
Стачек пр. <ул.> 56, 62, 63, 67, 77, 92, 125, 146, 149, 160, 164, 179, 187, 192, 197, 198, 246, 247, 280, 285, 287, 289, 291, 299, 304, 312, 316, 340, 355, 358, 359, 390, 391, 427, 444, 448, 477, 482, 493, 511, 548
Степана Разина ул. 177, 291, 543
Стрельбищинская ул. 249
Стремянная ул. 95, 143, 150, 223
Строгановская наб. 96, 400, 412, 484
Строгановская ул. 401, 412, 477
Сутугина ул. 93, 247, 361, 371, 492
Съездовская ул. 179, 187, 505
Съезжинская ул. 39, 91, 262, 389, 398, 430, 541
Сызранская ул. 45, 214, 249, 273, 274, 281, 385, 388
Сытнинская ул. 91
Тамбовская ул. 18, 19, 45, 158, 178, 188, 234, 306, 393, 396, 398, 465, 470, 549, 561
Тараканова ул. 177, 203, 217, 424
<Таракановка> 51, 94, 371
Таракановский б-р 180, 189
Тарасова ул. 166
Таращенская ул. 217
Тверская ул. 151, 168, 172, 326, 334, 343, 443
Театральная пл. 78, 523
Тележная ул. 94, 138, 234, 254, 259, 304, 305, 366
Тепловодский пр. 466, 538
Териокская ул. 518
Тихая ул. 282, 464
Ткачей ул. 54, 74, 196, 206, 207, 211
Тобольская ул. 217, 430, 460, 505, 510
Толмазов пер. 223
Толмачева ул. 239, 243, 496
Торговый пер. 384, 514, 540
Торфяная дорога 130, 400, 412, 556
Тракторная ул. 76, 493
Транспортный пер. 177, 324, 325, 356
Троицкая ул. 70
Троицкое поле 298, 316, 453, 464, 500
Труда пл. 78, 292
Трудовой пер. 517
Турбинная ул. 91, 118, 179, 187, 209, 247, 275, 304, 493, 548
Тургенева пер. 299
Тургенева пл. 173, 203, 505, 507
Тучкова наб. 417, 477
Тюмина ул. 90
Тюшина ул. <Тюшин пер.> 514
Уральская ул. 263, 291, 390
Урюпин пер. 197, 299, 303, 304, 493
Усачёв пер. <Усачева пер.> 391, 454, 507
Успенская ул. 89, 296, 318, 327, 397, 417
Уткин пер. 17
Ушаковская ул. 40, 265, 275, 304, 358, 359, 373, 548
Фаянсовая ул. 176
Ферзин пер. 96, 401, 412
Фермское ш. 429
Финский пер. 131, 326, 417
Флюгов пер. 409, 486
Фокина наб. 112, 163, 164, 404, 419, 430, 467, 489
Фонтанки наб. 22, 40, 50, 51, 77, 78, 82, 120, 173, 177, 180, 189, 201, 202, 203, 204, 222, 223, 232, 233, 236, 237, 238, 239, 241, 242, 243, 253, 260, 261, 286, 300, 302, 307, 335, 337, 342, 344, 345, 356, 363, 371, 378, 383, 384, 385, 386, 391, 400, 424, 453, 454, 479, 483, 495, 496, 507, 514, 525, 542, 543
Фридрихсгамская ул. 431
Фуражный пер. 166, 419
Хабаровская ул. 412, 512
Халтурина ул. 82, 94, 253, 402, 403, 404
Харьковская ул. 254, 258, 325
Херсонская ул. 94, 191, 196, 501, 544
Химический пер. 179, 187, 247, 433
Хрустальная ул. 62, 191, 195, 249, 484
Цветочная ул. 19, 55, 97, 98, 213, 214, 252, 407, 447, 471, 480, 504, 517
Цимбалина ул. <Цымбалина ул.> 87
Чайковского ул. 22, 47, 86, 106, 151, 222, 325, 331, 336, 403, 413, 419, 420, 467, 519, 542, 543
Чапыгина ул. 462
Чернавская ул. 165
<Черная дорога> 87
Черниговская ул. 67, 97, 194, 252, 460, 481, 482
Черной речки наб. 409, 410, 411, 431, 473
Чернореченская ул. 409
Чернореченский пер. 234
Чернышев пер. 179, 201, 202, 223, 232, 237, 262, 384, 385, 399, 400, 464, 479
Чернышевского пл. <Чернышевская пл.>, <Чернышева пл.> 201, 222, 307, 385
Чернышевского пр. 22, 47, 163, 222
Чехова ул. 233, 403
Чугунный пер. 198, 229, 246, 265, 271
Чугунная ул. 89, 131, 165, 210, 212, 295, 296, 334, 360, 398, 443, 456, 489, 505
Шведский пер. 81, 510
Швецова ул. 192, 198, 209, 304, 359, 493
Щербакова ул. <Щербаковская ул.> 331
Шкапина ул. 93, 303, 360, 361, 371, 391, 392, 442, 491, 492, 551, 553, 559
Школьная ул. 96, 342, 400, 512
Школьный пер. 146, 197, 377, 493
Шлиссельбургский пр. 87, 88, 113, 191, 196, 211, 219, 225, 307, 465
Шмеллингофский пр. 518
Эдисона ул. <Эдиссона ул.> 372
Экипажная ул. 133, 210
Эксперова ул. <Эсперова пр.> 400
Энгельса пр. 517
Языков пер. 112, 132, 405, 409, 410, 467, 486
Яковлевский пер. 200
Якубениса ул. 164, 285, 359, 438
Якубовича ул. 80, 81, 292, 356, 391
Яшумов пер. 341, 404

1-я Красноармейская 94, 180, 189, 240, 243
2-я Красноармейская 94
3-я Красноармейская 94, 243, 301
4-я Красноармейская 94, 243, 245
5-я Красноармейская 50, 243
6-я Красноармейская 86, 243, 371, 511
7-я Красноармейская 86, 243
8-я Красноармейская 176
9-я Красноармейская 176, 371
10-я Красноармейская 50, 176, 217, 370, 453, 518
11-я Красноармейская 302, 385
12-я Красноармейская 46, 50, 217, 302
13-я Красноармейская 50, 203, 371, 454
14-я Красноармейская 50
2-я линия ВО 285
3-я линия ВО 224
4-я линия ВО 416
5-я линия ВО 476
6-я линия ВО 86, 251, 263, 285
7-я линия ВО 86, 179, 187, 263
8-я линия ВО 179, 187, 396, 408, 416
9-я линия ВО 179, 187, 250, 396, 408
10-я линия ВО 179, 187, 416
11-я линия ВО 179, 187, 407, 524
12-я линия ВО 179, 187, 250
13-я линия ВО 424
14-я линия ВО 179
15-я линия ВО 251, 424
16-я линия ВО 251
17-я линия ВО 251
18-я линия ВО 239, 458, 507, 525
19-я линия ВО 504
20-я линия ВО 562
21-я линия ВО 228, 424
24-я линия ВО 227, 232, 243, 273, 315
25-я линия ВО 227, 232, 272, 315
26-я линия ВО 315
27-я линия ВО 228, 232, 315, 316
4-я линия, Старая деревня 514
5-я линия, Старая деревня 514
10-я Херсонская ул. 94
1-я Березовая ал. 541
25 Октября пр. 73, 78, 82, 94, 96, 137, 139, 150, 202, 220, 222, 224, 233, 234, 239, 242, 243, 254, 259, 262, 304, 305, 335, 363, 399, 409, 421, 443, 452, 474, 479, 482, 496, 501, 545
2-й Муринский пр. 539
2-я Березовая ал. 400, 412
3-го Июля ул. 46, 79, 173, 202, 203, 204, 235, 242, 253, 260, 261, 262, 310, 363, 391, 399, 425, 452, 454, 474, 479, 482, 483, 500, 507, 513, 539, 542
3-я Березовая ал. 412
4-я Советская 38
5-я Советская 38
6-я Советская 173
8-я Советская ул. 419
10-я Советская ул. 167
9-го Января наб. 21, 82, 253, 403, 484, 495

ОБЪЕКТЫ

10-я поликлиника 201
14 ВГПК 407
1-е Лечпрофобъединение 212
1-е Автово 71, 72, 91, 125
1-я ГЭС 18, 37, 46, 149, 239, 242, 280, 306, 497, 544
1-я Мастерская ТЧ 558
20-я Школа 211
2-е Автово 91, 109, 118, 125, 200, 438
2-й Автогрузовой парк <2-й грузопарк> 17, 212, 225, 447
2-й Жилгородок 63, 198, 442
2-й Ленинградский Медицинский институт 218
2-я ГЭС 139, 151, 545
2-я ВПК поликлиника 58
2-я Психиатрическая больница 238, 284, 550, 553, 556, 557
2-я Типография 181, 190
3-я ГЭС 77, 302, 384
4-я ГЭС 16, 304, 495
4-я База «Заготзерно» 297, 417
5-я ГЭС 283, 447, 453, 490,
7-я ГЭС 48, 339, 557
Авиаинститут 18
Автобаза, Кировский район 49
Автобаза, Смольнинский район 304
Автобаза №1 38, 214, 252, 281, 460
Автобаза №5 258
Автобаза треста №40 62
Автобаза Управления почтовой связи <Автобаза УПС> 284, 556
Автомастерские, Петроградский район 232, 293, 430
<Автопарк треста дом очистки> 228
Авторемонтные мастерские, Кировский район 198
Авторемонтные мастерские, Октябрьский район 344
<Авторемснаб> 254, 259
Автотранспортные мастерские, Ленинский район 392
Адмиралтейство (главное) 543
Академия Художеств 551, 552
Александро-Невская Лавра 234
Апраксин двор 202, 222, 236, 261, 277, 303, 365, 452, 479
Артель «Бондарь» 67, 407
Артель им. Огородникова 253
Артель «Краситель» 19
Артель «Красная Заря» 98
Артель «Культигрушка» 224
<Артель «Метбыт ремонт»> 306
Артель «Объединенный Бондарь» 19, 67
Артель «Промволос» 306
Артель «Промстул» 436
Артель «Сатурн» 19, 37, 46, 213
Артель «Спорт-Рыболов» 112
Артель «Стеклопробка» 138
Артель «Трудкраска» 19
Артель «Электроинструмент» 558
Артиллерийский музей <Артмузей> 39, 205
Артиллерийское училище <Артучилище> 50, 82, 180, 189, 232
Артиллерийская школа <Артшкола> 86, 420
АТС 87
АТУЛ 33, 74, 182, 197, 271, 303, 324, 359, 540
Аэродром 96, 223, 401, 412, 434, 512, 522
Аэродром Гражданский 73
Аэродром Комендантский 130
Аэропорт 61, 112
<База №2 Володарского> 51, 178, 210,
Базы «Заготзерно» 109, 112, 191, 196, 297, 464, 547
База «Красный Нефтяник» 189
База Плодовощторга 18
База «Союзсахар» 305
База УГР 17, 188, 287, 460
База УЛС 523
Балтийская железная дорога 93
Барочный бассейн 332
Бассейн при Обводном канале 51
Белевское поле 218, 281, 298, 362, 428, 441, 471
Больница детская инфекционная 316
Больница им. Боткина, Боткинская больница 16, 138, 173, 254, 366
Больница им. Володарского 192, 198
Больница им. Коняшина 18, 38, 67, 252, 259
Больница им. Куйбышева 40, 96, 150, 335
Больница им. К. Маркса 263
Больница им. Мечникова 148, 269, 485
Больница им. Пастера 202, 232
Больница им. Свердлова 419
Больница им. Урицкого 177, 203
Больница им. Цимбалина 133
Больница им. Чудновского 203, 424
Больница им. Эрисмана 418
Больница Октябрьской ж /д 203
Больница Памяти 25 Октября 479
<Больница Узловая жел. дор.> 485
Больница им. XX-летия Октября 206, 323
Большой Драматический Театр им. Горького 237, 383, 384
Бумажный техникум 41
Бывшие Гренадерские казармы 429, 556
Варочный бассейн 516
Веселый Поселок 137, 218, 288
Ветеринарная лечебница 165
Ветеринарный институт 67, 97, 460, 481
В.И.Э.М. 262
Винный склад 189
Военное ведомство <Военвед> 171, 181, 190, 203, 217, 263, 292, 334, 342, 343, 367, 419, 495, 500, 520
Военная Гавань 170
Военная Прокуратура Северного Фронта 436
Военно-медицинская академия <ВМА> 32, 131, 216, 317, 418, 419, 431, 437, 507, 513
Военно-морская академия 46, 77, 302, 384
Военно-Морской Госпиталь 51, 261, 424
Военные склады 166
Военные госпиталя 85, 95, 152, 167, 248, 520, 558
Воинские части 234
Вокзал Балтийский 191, 194, 203, 205, 209, 217, 243, 286, 300, 301, 360, 454, 491, 553
Вокзал Варшавский 203, 205, 209, 240, 243, 300, 301, 378, 454, 491, 524
Вокзал Витебский 237, 243, 253, 261
Вокзал Московский 179, 325
Вокзал Морской 40
Вокзал Финляндский 166, 360
Волковская ветка железной дороги 173
Вологодско-Ямская Слобода 56, 312, 359, 424, 438, 448
Гаванский жилгородок 223
Гаванское трамвайное кольцо 546
Гавань у завода №208 307
Гаражи 18, 80, 89, 131, 175, 206, 228, 249, 306, 494, 495
ГАТОБ /Государственный академический театр оперы и балета/ 85, 523
ГИВД 201
Гидроавиабаза (Воинская часть) 280, 285
ГИДУВ 152, 171
Гипромез 201, 337
Главная Геофизическая обсерватория 239, 339
Главный почтамт 391
Главэлектросбыт 384
г. Колпино 57, 61, 69, 72, 82, 99, 107, 142, 147, 152, 158, 186, 204, 216, 231
г. Кронштадт 99, 107, 109, 170, 178, 186
г. Пушкин 57, 61, 68, 69, 72, 142
ГОРВОД 16, 19, 138, 145, 166, 317, 325, 355, 429, 545
Горный Институт 227, 239, 424, 545, 559
Горпитомник 201, 372
Госбанк 201, 237, 300, 302, 378, 400
Гос. ипподром 236, 457, 556
Госнардом 30, 249, 263,
Госпиталь №2015 40, 409
Госпиталь №2012 342
Госпитали 59, 294, 315, 327, 335, 345, 485, 513, 542, 551
Госпиталь МПВО №103 367
Гостиница «Астория» 149
Гостиный двор 112, 117, 128, 134, 136, 140, 143, 145, 174, 202, 452, 464
Государственный Эрмитаж 222
Госфилармония 202
Гребной порт 280, 310, 546, 559
Грузотаксомоторный парк 98
Дворец культуры им. Кирова 251
Дворец Труда 85, 262
Дворец Пионеров 59
Дворец Урицкого 138, 234
Дер. Алексеевка 91, 113, 164, 198, 441, 442, 448
Дер. Жерновка 216
Дер. Малиновка 216
Дер. Ульяновка 113
Дер. Волкова 212
Детская инфекционная больница 316
Детские ясли 228, 360, 364, 390, 367, 409, 411, 492
Детские ясли №202 460
Детские ясли завода «Красный треугольник» 574
Детский распределитель 32
Детский сад 296
Детский сад Спецкартонной фабрики 37
Дом Кировского Райсовета 92
Дом Крестьянина /У Смольного/ 20
Дом Культуры им. Кирова 251, 546
Дом Политкаторжан 293
Дом Совета Кировского района 71
Дом Советов 436

Европейская гостиница 202
Железнодорожная поликлиника 19
Жертв Революции поле 21, 81, 344, 404, 474, 510, 542
Жилмассив бумажной фабрики 211
<Заготзерно и трамвайное кольцо за заводом> 213
Заречная станция Горводa 216, 293, 429, 503
Здание Управления Ленинградской железной дороги 238
Зоологический сад <ЗооСад> 30, 312, 389
Ильинская слобода 165, 466
Инженерный замок 542
Институт глухонемых 452
Институт железнодорожного транспорта 238
Институт жиров 303
Институт им. Герцена 150, 452, 509
Институт им. Лесгафта 494, 501
Институт иностранных языков 466
Институт ЛИФТ 49,
Институт ЛТИ 483
Институт «Механобр» 228
Институт Мозга 293
Институт протезирования 418, 418
Институт холодильной промышленности 202
Кавдивизион ЛГМ 81, 484
Казармы КБФ 251
Казачьи казармы 304, 343, 495
Капелла 566
Кировский трампарк <Кировский Т/П> 73, 355, 377
Кировский универмаг 208
Кладбище Богословское 305
Кладбище Волково 70, 277, 460, 471
Кладбище Еврейское 118, 137, 218, 312, 362, 428, 471
Кладбище Митрофаньевское 73, 113, 265, 433, 428, 523
Кладбище Немецкое 224
Кладбище Никольское 152
Кладбище Новодевичье 252, 425, 460
Кладбище Обуховское 266
Кладбище Преображенское 500
Кладбище Серафимовское 471, 477
Кладбище Смоленское 251, 260, 471, 506, 524, 546
Кладбище Татарское 119, 213, 504
Клуб завода им. Карпова 17, 214
Клуб им. Ильича 19
Клуб им. Газа 62, 109, 312
Клуб им. К. Маркса 378
Клуб им. Ногина 202
Клуб им. Капланова 18
Клуб ВМК 263
Комбанк 202
Конная база <Конбаза> 49, 89, 178, 188
Конюшни ипподрома 252, 259
Краностроой 269
Курские бани 159
Склад НКО №75 331, 360
Лагерь заключенных 77
Ленинградский Торговый порт <Ленторгпорт>, <Торговый порт> 40, 49, 58, 63, 73, 91, 92, 107, 113, 118, 122, 125, 128, 134, 137, 141, 149, 160, 174, 187, 200, 209, 225, 229, 233, 244, 247, 250, 261, 265, 269, 271, 273, 275, 276, 279, 283, 284, 287, 289, 290, 300, 303, 309, 312, 316, 319, 323, 332, 339, 346, 355, 359, 373, 377, 388, 397, 407, 416, 424, 433, 435, 437, 438, 441, 448, 456, 464, 470, 482, 492, 504, 510, 516, 522, 523, 542, 547, 551, 552, 556, 559, 561, 562
Ленинградский торговый порт Сухобетонная верфь 68
ЛенКВИ 392
Ленморбаза <морбаза> 263
Ленморторгпорт 71, 76, 109, 146, 163, 197, 428
Ленречпорт 222
Ленфильм 262
«Ленэнерго» 344, 400, 405, 410
Лесной мол <лесной молл> 63, 68, 73, 91, 122, 273, 283, 323, 355, 438, 441, 542, 547
Лесотехническая академия 38, 86, 410
Максимилиановская лечебница 80
Малый оперный театр 222
Мастерские Авторемснаба 254, 259
Мельница им. Ленина 195
Металлосклад №1 51, 219
Механические мастерские 51, 171
Морской канал 319, 504, 547, 562
Мост Американский 68, 319
Мост Володарский 87, 212
Мост Гренадерский 216, 294, 489
Мост 1-й Елагин 400
<мост Елагин> 412, 417
Мост Лейтенанта Шмидта 284, 397
Мост Лештуков 530
Мост Литейный 22, 428
<мост Минский> 46
Мост Могилевский 525
Мост Никольский 59, 78
Мост Новокаменный 279
Мост Певческий <мост Певческий> 566
Мост Республиканский 82, 408
Мост Свободы 86
Мост Строителей 551, 552
Мост Тучков 48, 201
Мост Чернышев 302
Мусоросжигательная станция 508
Нефтебазы 63, 73, 137, 148, 305
НИИ 168, 171, 220, 404, 520
<Обоз Лензаготплодоовощторга> 213
Обувной техникум 19
Общежитие Военно-механического института 50
Общежитие Военно-морского госпиталя 51
Общежитие завода №174 им. Ворошилова 70
Общежитие Ленинградского медицинского института 175
Общежитие ремесленного училища 220
Общежитие фабрики «Советская Звезда» 51
Общежития 16, 206, 211, 225, 227, 234, 284, 293, 448, 476

Остров Березовый 289, 291
Остров Ватный 201
Остров Вольный 234. 388, 524
Остров Декабристов 363, 388, 477
Остров Елагин 417
Остров Каменный 91
Остров Канонерский 284 433, 438, 452, 456, 504, 510, 516, 547, 552
Остров Крестовский 506
Остров Новая Голландия 476, 556
Острова Турухтанные <Туруханские острова> 198, 273, 277, 312, 355, 441
<Охтенский Литейщик > 165
Палевский жилмассив 206
Палевский сквер 195
Парк 1-й Пятилетки 31, 166, 172, 334
Парк Красногвардейский 318
Парк им. Ленина 21, 205, 372, 398
«Пассаж» универмаг 49
Педтехникум 520
Петропавловская крепость <Петрокрепость> 21, 30, 91, 205, 333, 345, 363, 436, 476, 491
Питомник Треста Зеленого строительства 426
Площадка стадиона завода №189 315
Поликлиника №27 Октябрьского района 84
Политехнический институт 341
Промывочная станция 206
Публичная библиотека 591
Райисполкомы 46, 138, 201, 462
Райком ВКП (Б) Октябрьского района 46
Райсовет ОСО 18
Река Ждановка 417
Река Карповка 472
Река Мойка 81, 269, 495, 505
Река Нева 22, 60, 82, 87, 113, 122, 134, 151, 163, 166, 167, 195, 201, 218, 221, 222, 225, 227, 260, 273, 315, 317, 325, 336, 339, 379, 413, 416, 418, 424, 426, 428, 446, 466, 476, 484, 489, 494, 495, 505, 506, 513, 524, 538, 541, 550, 552, 553, 556, 562
Река Монастырка 152
Рембаза №2 119, 194
Рембаза ВВС 539
Ремесленные училища 41, 55, 70, 89, 173, 295, 304, 453, 489, 554
Ремонтная база ВВС 467
Рентгенологический институт 430
Родильный дом 37, 80
Русский музей 222, 253, 495
Рынок Клинский 243
Рынки колхозные 59, 287, 253, 260
Рынок Мальцевский 151
Рынок Никольский 203
Рынок Новодеревенский 96
Рынок Предтеченский 393, 465
Рынок Сытный 262
Рынок Троицкий у собора 480
Сад 9-го Января 198, 246, 247
Сад Ботанический 163, 324, 401, 418
Сад Бумажного техникума 41
Сад Выборгского дома культуры 418
Сад Госнардома 205, 389
Сад Завода им. Свердлова 89
Сад им. 1 Мая 70, 194, 289, 492
Сад им. К. Маркса 132, 294, 461, 505, 510
Сад им. МОПРа (МОПР) 253, 495, 500
Сад Крапивный 467
Сад Летний 22, 404, 420, 474, 495
Сад Метрополитский 234
Сад Октябрьского р-на (б. Юсупов) 238
Сад Польский 120
Сад «Спартак» 201, 436, 453
Сад Таврический 168
Свиносовхоз 198, 264
Свирская подстанция 61
Свирская понижающая подстанция 69
Северный научно-исследовательский институт мелиорации 112
Склад 34 Строительства 232
Склад 3-й Табачной фабрики 237
Склад АТУЛа 33, 74, 192, 271, 540
Склад Главхлоппрома 152
Склад дегазматериалов 441
Склад завода №103 294
Склад завода «Красная Заря» 131
Склад завода «Русский Дизель» 294
Склад лесоматериалов завода №5 364
<Склад НКО 75> 360
<Склад НХЧ-3> 206
Склад Райпищеторга 151, 262, 294
Склад фабрики «Скороход» 214
Склад фабрики «Ударник» 391
<Склад Химпрома> 269
Склад хлорной извести 19
<Склад худкрасок> 405, 409
Склады артиллерийского Музея 249
Склады Военведа 50, 203, 217, 391
Склады завода №210 48, 228
Склады им. Бадаева 18, 37, 46, 58, 98, 138, 143, 158, 174, 213, 214, 252, 259, 280, 425
Склады 16, 17, 18, 19, 21, 31, 38, 39, 40, 45, 48, 49, 50, 51, 67, 90, 92, 94, 97, 98, 107, 109, 112, 118, 122, 131, 132, 133, 136, 138, 139, 141, 143, 146, 150, 151, 152, 159, 163, 164, 166, 167, 172, 173, 174, 176, 178, 188, 190, 194, 197, 200, 201, 203, 205, 209, 210, 212, 213, 214, 217, 218, 221, 225, 227, 228, 232, 233, 234, 239, 242, 246, 250, 251, 252, 262, 273, 278, 279, 280, 281, 286, 288, 291, 296, 303, 304, 305, 309, 318, 324, 325, 359, 363, 366, 372, 384, 390, 391, 400, 401, 409, 411, 417, 429, 436, 441, 456, 467, 477, 490, 497, 511, 513, 523, 542, 546, 547, 561
Склады центральные пищевые 450
Совхоз больницы Мечникова 148
Совхоз «Диктатура» 314
Совхоз «Василеостровец» 524
Совхоз Выборгский 165
Совхоз «Красный Выборжец» 89, 112
Совхоз «Красная Заря» 130
Совхоз «Красный Октябрь» 201, 283, 288, 429, 447, 489
Совхоз «Ланское» 132, 405, 409
Совхоз «Лесное» 486
Совхоз «Пискаревка» 485
Совхоз «Ручьи» 148, 269
Совхоз 1-е Мая 207, 212
Союзпушнина 194
Спортплощадка (Международный пр., 90) 67
Спецшкола 192

Средняя Рогатка посёлок 58, 61, 97, 159, 212, 311, 323, 372, 396, 464, 500
Стадион «Буревестник» 292
Стадион «Динамо» 541
Стадион им. Кирова <Кировский стадион> 202, 249, 365, 378, 442, 506, 548, 559
Стадион им. Ленина 202
Стадион «Каучук» 209, 247, 371, 547
Стадион им. КИМа 363, 477
Стадион Кировского завода 332
Стадион «Спартак» 112
Станция Кушелевка 331, 486
Станция Ленинград Финляндский <Финляндская> 456
Станция Ленинград Варшавская Товарная 180, 189, 442
Станция Ленинград Московская Пассажирская 187, 258, 343, 459
Станция Ленинград Товарная Финляндская 451
Станция Навалочная 56, 68, 206, 458
Станция Обухово 225, 298, 316, 471
Станция Полюстрово 334, 437
Станция Сортировочная 312
Станция Бадаевская 460
Станция Балтийская Пассажирская 240
Станция Балтийская Товарная 31
Станция Витебская Сортировочная 18, 194, 212, 557
Станция Витебская Пассажирская 591
Станция Витебская Товарная 19, 178, 188, 212
Станция Волковская 58, 471
Станция Корпусная 225, 440, 484
Станция Кушелевка 331, 486
Станция Ленинград Балтийская 180, 190, 332
Станция Ленинград Варшавская Пассажирская 189, 189
Станция Ленинград Сортировочная Московская 56, 134
Станция Ленинград Товарная Балтийская 442
Станция Московская Пассажирская 55, 62, 187
Станция Московская Сортировочная 55, 56, 134
Станция Ленинград Московская Товарная 16, 55, 62, 68, 138, 179, 187, 233, 304, 323, 325, 333, 366, 393, 496, 501, 544, 558
Станция Новый Порт 141, 197, 229, 290
Станция Ржевка 269
Станция Товарная Варшавская линия ж.д. 92
Станция Товарная вокзала Детское Село 57
Станция Финляндская Пассажирская 331, 449
Станция Финляндская Товарная 32, 166, 318
Станция Цветочная 55, 56, 517
Станция Цветочный порт 355
Строительство Дома Ленсовета 61, 145
Строительство Дома Советов 273, 332, 377, 447, 454, 459, 482
Строительство парка на Московском шоссе 273
Строительство стадиона им. Кирова 202, 365, 506
Строительство Судострой 108
<Судбастрой > 212, 372
Судобетонверфь 441
Судострой 108, 207
Таксомоторный парк 82
Театр им. Ленсовета 342
Театр Ленинского комсомола 39, 472
Текстильный интитут 150
Текстильный техникум 238
Территория ВЭТа им. Буденного 341
Территория КБФ 525
Типография им. Володарского 201, 384, 400
Типография им. Ивана Федорова 236
Типография им. Лоханкова 201, 237, 240, 244
Типография им. Соколовой 50
Типография «Коминтерн» 78
Типографии 90, 181, 190
<Травмо-Институт> 205
Трамвайная петля 559
Трамвайное кольцо у сада им. 1 Мая 492
Трамвайный проезд у Волкова кладбища 471
Трампарк им. Блохина 418, 490, 503
Трампарк им. Калинина 410
Трампарк им. Коняшина 17, 98
Трампарк им. Котлякова 56
Трампарк им. Леонова 228, 251
Трампарк им. Смирнова
<Трампарк Кировский> 73, 247, 355, 377
Транспортная контора «Треста 55» 211
Троицкий собор 590
Троицкое поле 298, 316
Троллейбусный парк 388
Трудовая колония 95
Туберкулезный институт 151
Тюрьма №1 139, 225, 389
Тяговая станция 191
Угольная гавань 73, 125, 134, 174, 233, 261, 265, 273, 277, 283, 284, 287, 290, 319, 323, 332, 355, 359, 377, 386, 416, 428, 433, 438, 441, 470, 482, 492, 511, 516, 522
Училище Связи 138
ФЗУ фабрики «Красное Знамя» 262
ФЗУ фабрики «Скороход» 362
<Физиологический> институт 417
Филиал Эрмитажа 222
Филиал завода №224 179, 188
Филиал завода «Невгвоздь» 210
Филиал ЛГУ 205
Финляндский железнодорожный узел 131, 327
Фарфоровый пост <Фарфоровский пост> 206, 490
Химико-Технологический институт 46, 181, 190, 243, 300, 514
Химическая лабаратория в Кировском районе 49
Храм Спаса-на-Крови 253
Центральный телефонный узел 150
ЦНИИ №45 221
ЦПКО 400, 512
Цыганский поселок 165
Черниговский Холодильник 191, 194, 213, 249, 252, 259, 362, 481
Школы 133, 179, 187, 206, 211, 216, 235, 304, 370, 372, 376, 403, 405, 408, 419, 490, 497, 542
Школа связи 166, 172
Штаб 23 участка 168
Эвакогоспитали 54, 74
Электростанция областного управления связи 81
Этнографический музей 250, 474
Южная водопроводная станция 464
Кривая дамба 40, 58, 63
Южная дамба 40, 63, 73, 122, 197, 323, 355, 547

ЗАВОДЫ, ФАБРИКИ, КОМБИНАТЫ

10-й Хлебозавод 468, 539
12-й Хлебозавод 18, 38, 45, 58, 213, 239, 242, 387
13-й Хлебозавод 279,
14-й Хлебозавод 222
16-й Хлебозавод 177
1-й Кирпичный завод 18, 108
1-й Хлебозавод 97, 252, 259, 332, 459
2-й Авторемонтный завод 417
2-й Колбасный завод 19, 159
Колбасный завод 471, 562
2-й Хлебозавод 263, 293
4-й Кирпичный завод 69
Маслозавод №5 18, 46, 58, 178, 188, 239, 242, 408
5-й Хлебозавод 340
8-й Хлебозавод 310, 549
Завод 2-й Пятилетки 177, 253, 261, 303, 366
Завод №103 539
Завод №174 70, 118, 175, 282, 283, 298, 316, 441, 464
Завод №181 131, 164
Завод №189 им. Орджоникидзе 31, 48, 195, 225, 227, 228, 231, 251, 260, 272, 276, 310, 315, 339, 346, 354, 396, 424, 448, 505, 512, 545, 549, 559, 561
Завод №190 263, 295
Завод №194 им. Марти 47, 59, 173, 221, 260, 277, 284, 333, 386, 340, 416, 425, 449, 523, 544, 550, 553, 557, 563
Завод №196 «Судомех» 195, 221, 241, 273, 340, 397, 425, 505, 544, 553
Завод №208 195, 276, 280, 285, 286, 310, 333, 477, 511, 524
Завод №212 163, 263, 293, 429
Завод №218 263, 336, 429, 458
Завод №223 40, 68, 229, 247, 470, 482
Завод №224 179, 188
Завод №231 164
Завод №232 201, 281, 323, 464, 490
Завод №234 132, 294
Завод №278 150
Завод №3 470, 517
Завод №327 262, 345
Завод №349 131, 165, 295, 296, 334, 398, 426
Завод №354 118, 206, 210
Завод №357 20, 334, 449
Завод №363 410
Завод №370 89, 166
Завод №371 89, 112, 166, 296, 327, 346, 364, 449
Завод №376 16
Завод №379 340, 511
Завод №380 131, 296, 360, 451, 456, 489, 505
Завод №387 17, 213, 482
Завод №451 189
Завод №47 18, 21, 119, 162, 194, 214, 223, 265, 306, 311, 480
Завод №475 409
Завод №5 262, 269, 305, 408
Завод №522 466
Завод №523 172
Завод №7 18, 32, 139, 165, 295, 317, 327, 331, 346, 360, 397, 444, 493
Завод №77 165, 271, 295, 296, 360
Завод авторемонтный 18, 173, 318, 328, 417
Завод АГ 249
Завод асбестовый 17, 97, 213, 471, 504
Завод бетонный 354
Завод «Большевик» 447, 452
Завод «Вена» 88, 132
Завод «Вторчермет» 287, 356
Завод «Вулкан» 249, 262, 291
Завод галошный 31, 177, 360, 371, 491
Завод «Госметр» 18, 306
Завод деревянных труб 454
Завод «Знамя Труда» 263
Завод Ижорский 57
Завод им. Аврова 302, 341, 540
Завод им. Воровского 179, 187, 209, 229, 265, 287, 332, 377, 511
Завод им. Ворошилова 51, 118, 221, 238, 241, 284, 312, 341, 425, 447, 448, 471, 557
Завод им. Егорова 18, 31, 213, 240, 243, 252, 259, 407, 480, 504, 517, 558, 559
Завод им. Жданова 39, 58, 62, 67, 71, 72, 76, 92, 113, 118, 122, 125, 146, 149, 160, 163, 168, 174, 192, 197, 198, 200, 225, 233, 246, 247, 260, 273, 275, 312, 316, 323, 331, 339, 355, 373, 377, 386, 388, 397, 433, 435, 441, 467, 477, 504, 559, 561
Завод им. К. Маркса 164, 263, 473, 539
Завод им. Кагановича 133, 206, 210
Завод им. Карпова 17, 21, 38, 178, 188, 213, 362
Завод им. Кирова 50, 180, 189, 190, 194, 205, 209, 217, 240, 243, 261, 378, 388, 491, 551, 552
Завод им. Котлякова 251
Завод им. Ленина 62, 207, 210, 211, 218, 219, 324, 339, 407, 547, 554
Завод им. Лепсе <завод ЛЕПСЕ> 201, 466
Завод им. Менделеева 119, 173, 212, 249, 396
Завод им. Молотова 49, 56, 73, 92, 168, 174, 223, 226, 227, 229, 232, 244, 247, 265, 272, 280, 298, 309, 315, 332, 355, 424, 442, 448, 506, 513, 548
Завод им. МОПР <Завод им. Мопра> 131, 295, 359, 451
Завод «НефтеКИП» <Нефтекип> 98
Завод «Нефтеприбор» 98, 213
Завод им. Радищева 48, 195, 272, 339, 506, 549, 561
Завод им. Свердлова 139, 143, 166, 318, 538
Завод им. Сталина 167, 171, 318
Завод им. Степана Разина 50, 59, 291, 543
Завод им. Халтурина 94, 138, 234, 253
Завод «Истехкож» 223, 228, 506

Завод Канонерский 40, 68, 197, 229, 309
Завод карбюраторный 17, 58, 219, 277, 355, 398, 446, 557
Завод «Картонтоль» 88, 113
Завод Кировский 39, 40, 49, 58, 62, 67, 68, 71, 72, 76, 91, 118, 142, 146, 149, 153, 160, 164, 168, 174, 192, 197, 200, 244, 246, 265, 287, 289, 291, 300, 304, 309, 323, 331, 332, 340, 355, 359, 373, 386, 388, 397, 436, 441, 448, 451, 456, 468, 470, 500, 504, 511, 516, 548, 559
Завод клеевой 319, 323, 441
Завод кожсырья 92, 192, 197, 209, 265, 316, 516, 548
Завод коксогазовый 17, 97, 191, 194, 212, 234, 249, 306, 459, 544, 549
Завод «Коминтерн» 223, 227, 228, 272, 273, 505
Завод «Комсомолец» 19
Завод им. Комсомольской Правды 164
Завод «Кранстрой» 269, 277
Завод «Краситель» 55, 98, 480
Завод «Красная Бавария» 202, 249, 262, 291
Завод «Красная Вагранка» 203, 232
Завод «Красная Заря» 19, 131, 164, 294, 418, 539
Завод «Красная Звезда» 289
Завод «Красногвардеец» 401, 472
Завод «Красный Автоген» 250, 316
Завод «Красный Выборжец» 89, 166, 167, 171, 296, 318, 327, 346, 354, 444, 449
Завод «Красный Металлист» 93, 176, 209, 228, 251, 408, 491, 506
Завод «Красный Нефтяник» 178, 189, 207, 212, 219, 269, 277, 385, 447, 511
Завод «Красный Химик» 49, 68, 92, 174, 179, 209, 229, 247, 280, 287, 298, 323, 331, 340, 355, 377, 438, 442, 493, 511, 513, 548, 559
Завод крупных блоков 249, 281, 385
Завод «Лентрублит» 269
Завод «Ленэнерго» 166
Завод ликероводочный <Завод ЛикерноВодочный> 201, 248
Завод «Литер Б» 340
Завод «Литер С» 418
Завод «Литер Ж» 49
Завод «Марксист» 264
Завод «Металлокооператор» 203
Завод металлолома 442
Завод «Металлоштамп» 546
Завод механический 19, 263, 407, 425
Завод Охтинский лесопильный <Охтинский Лесозавод> 269
Завод «Строймеханизация» 361, 407
Завод «Механобр» 223, 226
Завод молочный №2 366
Завод мыловаренный 54, 88, 146
Завод «Невгвоздь» 206, 210, 288
Завод «Нефтеприбор» 98, 213, 214
Завод «Новая Бавария» 166
Завод «Новостроитель» 293, 418
Завод паточный 19
Завод ПВО 481, 562
Завод «Пионер» 40, 141, 200, 516
Завод «Пищевик» 252, 259
Завод пластмасс 208
Завод полиграфических красок 69
Завод «Пролетарий» 264
Завод «Промет» 165, 171
Завод Радищева 48, 195, 272, 339, 506, 549, 561
Завод регенератный 371
Завод РТИ 51, 177, 209, 361, 371, 392, 491, 495
Завод «Русский Дизель» 164, 216, 263, 295, 404, 419, 430
Завод «Салолин» 70, 277, 385
Завод «Свобода» 164
Завод «Северный Пресс» 139, 141
Завод «Севкабель» 48, 223, 251, 280, 310, 315, 378, 506, 511
Завод смоловарения 287
Завод солодо-дрожжевой <Дрожжевой>, <Солодово-дрожжевой> 93, 177, 203
Завод «Союз» 557
Завод станкопринадлежностей 303
Завод «Стахановец» 19
Завод «Строймеханизация» 361, 407
Завод талько-мраморный 197, 493
Завод термоблоков 162
Завод «Техновес» 273
Завод трикотажных машин 288
Завод трубопрокатный им. Егорова 31
Завод «Трубосталь» 87, 132
Завод «Фармакон» 17, 213, 214, 401, 436, 504
Завод «Химгаз» 133
Завод хлеба им. Бадаева 191, 196
Завод хлеба им. Микояна 18
Завод цементный ЛЖУ 269
Завод «Центролит» 131, 296, 318, 328
<Завод Черезктный> 89
Завод чугунолитейный <Чуглитейный завод> 18
Завод Шаумяна 119, 281, 315, 338, 388, 470, 511
Завод шинный 360, 392, 491, 543
Завод «Экономайзер» 87, 206, 210
Завод «Электроаппарат» 227, 232, 239, 545
Завод «Электродепо» 46
Завод «Электропульт» 222
Завод «Электросила» 21, 37, 67, 97, 112, 119, 173, 213, 214, 224, 504, 516
Завод «Красный Треугольник» <Треугольник> 408, 491
1-й Овощной комбинат 305, 408
2-й Овощной комбинат 17, 213
4-й Овощной комбинат 298, 314, 361
5-й Овощной комбинат 89, 296, 397
6-й Овощной комбинат 130, 429, 473, 556
Деревообделочные комбинаты 218, 288, 342
Детский комбинат 225
Жировой комбинат 38
Комбинат им. Ногина 547
Комбинат им. Тельмана 146, 206, 210, 218, 288, 553
Комбинат подсобных предприятий 19
Ленмясокомбинат 58, 67, 69, 74, 97, 107, 145, 159, 265, 311, 323, 355, 396, 500, 517
Ленхладокомбинат 17, 97, 460
Мельничный комбинат им. Кирова <Мелкомбинат им. Кирова>, <Мелькомбинат им. Кирова> 88, 95, 113, 211, 233, 248
Мельничный комбинат им. Ленина <Мелкомбинат им. Ленина> 191, 206
Металлокомбинат в Володарском районе 59, 175, 362, 447
Молококомбинат в Московском районе 377, 459, 549
Мясокомбинат 61, 339, 372, 464
Пищекомбинат 18, 97, 305, 407, 460, 482
Промкомбинат 159
Тарный комбинат 18
1-я Картонная фабрика 85
2-я Табачная фабрика 563
2-я Художественная фабрика 218
3-я Мебельная фабрика 248
3-я Табачная фабрика 180, 190, 563
Фабрика В. Слуцкой 251, 511
Фабрика «Гигровата» 133, 134
Фабрика ГОЗНАК 454
Фабрика граммофонная 317
Фабрика 8-го Марта 263
Фабрика №1 «Союзутиль» 218
Фабрика Анисимова 58, 234, 393, 396, 459
Фабрика Бебеля 248
Фабрика «Борьба» 213
Фабрика «Большевичка» 158, 237, 514
Фабрика бумажная им. Володарского 206, 210, 218
Фабрика «Варенье» 46, 239, 242
Фабрика ватная 19, 159
Фабрика «Веретено» 176
Фабрика «Возрождение» 426
Фабрика «Волокно» 16, 165
Фабрика вспомогательных материалов 98
Фабрика грампластинок 48
Фабрика дамского и детского платья 217
Фабрика «Зеркальная» 176
Фабрика им. 1 Мая 132, 429
Фабрика им. Воскова 217
Фабрика им. Дзержинского 232
Фабрика им. Желябова 291
Фабрика им. Луначарского 163, 263, 293
Фабрика им. Микояна 405, 410
Фабрика им. Ногина 88, 219
Фабрика им. Самойловой 238, 241, 293, 340, 346, 354, 448, 491, 523
Фабрика искусственной кожи 18, 97
Фабрика «Канат» 262, 292
Фабрика катушечная им. Володарского 88, 113, 146
Фабрика «Красная Нить» 164, 294, 418, 539
Фабрика «Красное Знамя» 262, 518
Фабрика «Красный Водник» 118, 209
Фабрика «Красный Маяк» 405, 409, 473
Фабрика «Красный Партизан» 240
Фабрика «Красный Парус» 249, 262
Фабрика «Красный швейник» 17, 38
Фабрика «Ленжет» 472
Фабрика им. Луначарского 163, 263, 293
Фабрика им. М. Горького 263
Фабрика макаронная 17, 97, 213, 482, 517
Фабрика «Нева» 168, 171
Фабрика «Октябрьская» 216, 295, 419, 461
Фабрика подсобных материалов 55
Фабрика полиграфическая 19
Фабрика «Пролетарский труд» 18, 55, 98, 214, 436, 504
Фабрика «Пролетарская Победа» №1 18, 97, 425
Фабрика «Пролетарская Победа» №2 18, 98, 252, 259, 361
Фабрика «Промстул» 339, 484
Фабрика «Работница» 164, 294, 295, 404, 419
Фабрика «Рабочий» 132, 146
Фабрика «Равенство» 200, 209, 250, 309, 316, 390, 548
Фабрика Резвоостровская 49, 323, 441
Фабрика им. Самойловой 238, 241, 293, 340, 346, 354, 448, 491, 523
Фабрика «Северная Звезда» 291
Фабрика «Скороход» 18, 21, 98, 213, 214, 252, 259, 332, 361, 393, 407, 481, 504
Фабрика «Слюда» 19
Фабрика «Советская Звезда» 51, 248, 492
Фабрика спецкартонная 17, 259,
Фабрика «Стандарт» 178, 189
Фабрика суконная 49
Фабрика тарная «Главпищетара» 68, 96, 249, 262, 292
Фабрика театральной мебели 19, 98
Фабрика им. Урицкого 179, 187
Фабрика фотобумаги 18, 97, 517
Фабрика шоколадная 148, 237, 240, 243, 458
Фабрика-кухня 67, 132, 208, 228, 309, 315, 453, 461, 467, 489
Фабрика паркетная 556

СПИСОК СОКРАЩЕНИЙ

АБТУ — Автобронетанковое управление
АВК — Аварийно-восстановительная команда
АПК — Аварийно-пожарная команда
АТС — Автоматическая телефонная станция
АТУЛ — Ремонтный завод автотранспортного управления Ленсовета
ВВС — Военно-воздушные силы
ВГПК — Военизированная городская пожарная команда
В. И. Э. М. — Всесоюзный институт экспериментальной медицины
ВМА — Военно-медицинская академия им. С. М. Кирова
ВНИИМ — Всероссийский НИИ метрологии им. Д. И. Менделеева
ВО — Васильевский остров
Военвед — Военное ведомство
ВОХР — Военизированная охрана
ВПК — Военизированная пожарная команда
ВПО — Ведомственная пожарная охрана
ВТ — Воздушная тревога
ВЭТАС — Военная электротехническая академия связи
ГАТОБ — Государственный академический театр оперы и балета
ГИДУВ — Государственный институт для усовершенствования врачей
ГОРВОД — Городской Водоканал
Горторготдел — Отдел торговли горисполкома
ГПИ — Городская пожарная инспекция
ГПК — Городская пожарная команда
Группа с/з — Группа самозащиты
ГЭС — Гидроэлектростанция
Дегаз. команда — Дегазационная команда
ЗАБ — Зажигательная авиабомба
Заготзерно — Зернозаготовительный пункт
Завод РТИ — Завод резинотехнических изделий
КБФ — Краснознамённый Балтийский флот
КВП — очевидно, Команда военизированная пожарная
КИМ (проспект КИМа) — Коммунистический Интернационал молодежи
КП района — Командный пункт района
ЛГУ — Ленинградский государственный университет
ЛИИЖТ — Ленинградский институт инженеров железнодорожного транспорта им. академика В. Н. Образцова
ЛПТ — Ленинградский пожарный техникум
ЛХТИ — Ленинградский химико-технологический институт им. Ленсовета
МОПР — Международная организация помощи борцам революции
МПВО — Местная противовоздушная оборона
МПК — Местная пожарная команда
МСК — Медико-санитарная команда
НИИ — Научно-исследовательский институт
НКВД — Народный комиссариат внутренних дел СССР
НКО (склад НКО) — Народный Комиссариат Обороны
НП — Наблюдательный пункт, наблюдательный пост
ОПК — Объектовая пожарная команда
ПВК — Пожарная военизированная команда
ПВО — Противовоздушная оборона
ПК — Пожарная команда
ППК — Противопожарная команда
ППП — Пункт первой помощи
Райсовет ОСО — Районный совет отдела социального обеспечения
РЖУ — Районное жилищное управление
РОКК — Российское Общество Красного Креста
РПЗ — Рота пожарной защиты
РТИ см. Завод РТИ
СВПК — Санитарный взвод пожарной команды
ТТУ — Троллейбусно-трамвайное управление
УПК — Учебная пожарная команда
УПС — Управление почтовой связи
ФАБ — Фугасная авиабомба
ФЗУ см. Школа ФЗУ
ЦНИИМАШ — Центральный научно-исследовательский институт машиностроения
<ЦПКО> ЦПКиО — Центральный парк культуры и отдыха им. С.М. Кирова
ЦУПК — Центральное управление пожарных команд
Школа ФЗУ — Школа фабрично-заводского ученичества
Эвакогоспиталь, ЭГ, Э/Г — Эвакуационный госпиталь

СПИСОК АРХИВНЫХ ИСТОЧНИКОВ

ЦЕНТРАЛЬНЫЙ ГОСУДАРСТВЕННЫЙ АРХИВ САНКТ-ПЕТЕРБУРГА

1. Фонд 4886, опись 11, дело 3. Оперативные сводки Штаба МПВО гор. Ленинграда о поражениях от налетов вЛагуткинражеской авиации и артиллерийских обстрелов, с 22 июня 1941 года по 30 сентября 1941 года.

2. Фонд 4886, опись 11, дело 4. Оперативные сводки Штаба МПВО гор. Ленинграда о поражениях от налетов вражеской авиации и артиллерийских обстрелов, с 01 октября 1941 года по 03 ноября 1941 года.

3. Фонд 4886, опись 11, дело 5. Оперативные сводки Штаба МПВО гор. Ленинграда о поражениях от налетов вражеской авиации и артиллерийских обстрелов, с 04 ноября 1941 года по 04 декабря 1941 года.

4. Фонд 4886, опись 11, дело 6 (дело 1, том 4). Оперативные сводки Штаба МПВО гор. Ленинграда о поражениях от налетов вражеской авиации и артиллерийских обстрелов, с 05 декабря 1941 года по 17 января 1942 года.

5. Фонд 4886, опись 11, дело 38 (дело 42, том 1). Оперативные сводки Штаба МПВО гор. Ленинграда о поражениях от налетов вражеской авиации и артиллерийских обстрелов, с 18 января 1942 года по 27 марта 1942 года.

6. Фонд 4886, опись 11, дело 39 (дело 42, том 2). Оперативные сводки Штаба МПВО гор. Ленинграда о поражениях от налетов вражеской авиации и артиллерийских обстрелов, с 29 марта 1942 года по 01 июня 1942 года (фактически в этой папке сводки по 03 сентября 1942 года).

7. Фонд 4886, опись 11, дело 40 (дело 42, том 3). Оперативные сводки Штаба МПВО гор. Ленинграда о поражениях от налетов вражеской авиации и артиллерийских обстрелов, с 07 сентября 1942 года по 31 декабря 1942 года.

8. Фонд 4886, опись 11, дело 66 (дело 48, том 1). Оперативные сводки Штаба МПВО гор. Ленинграда о поражениях от налетов вражеской авиации и артиллерийских обстрелов, с 01 января 1943 года по 06 марта 1943 года.

9. Фонд 4886, опись 11, дело 67 (дело 48, том 2). Оперативные сводки Штаба МПВО гор. Ленинграда о поражениях от налетов вражеской авиации и артиллерийских обстрелов, с 08 марта 1943 года по 28 мая 1943 года.

10. Фонд 4886, опись 11, дело 68 (дело 48, том 3). Оперативные сводки Штаба МПВО гор. Ленинграда о поражениях от налетов вражеской авиации и артиллерийских обстрелов, с 16 июня 1943 года по 04 сентября 1943 года.

11. Фонд 4886, опись 11, дело 69 (дело 48, том 4). Оперативные сводки Штаба МПВО гор. Ленинграда о поражениях от налетов вражеской авиации и артиллерийских обстрелов, с 05 сентября 1943 года по 11 декабря 1943 года.

12. Фонд 4886, опись 11, дело 70 (дело 48, том 5). Оперативные сводки Штаба МПВО гор. Ленинграда о поражениях от налетов вражеской авиации и артиллерийских обстрелов, с 16 декабря 1943 года по 31 декабря 1943 года.

13. Фонд 4886, опись 11, дело 89. Оперативные сводки Штаба МПВО гор. Ленинграда о поражениях от налетов вражеской авиа-

ции и артиллерийских обстрелов, с 03 января 1944 года по 27 февраля 1944 года.

ЦЕНТРАЛЬНЫЙ ГОСУДАРСТВЕННЫЙ АРХИВ ИСТОРИКО-ПОЛИТИЧЕСКИХ ДОКУМЕНТОВ САНКТ-ПЕТЕРБУРГА

1. Фонд 4000, опись 12, дело 67. *Лагуткин* Е.С. Воспоминания бывшего начальника МПВО г. Ленинграда о деятельности местной противовоздушной обороны г. Ленинграда в годы Вел. Отечественной Войны 1941–1945 гг.

2. Фонд 4000, опись 11, дело 44. *Александр Тихонович Кедров*, заместитель директора завода 224 Свердловского района. Дневник 8-го сентября 1941 года — 22 июня 1945 года.

3. Фонд 4000, опись 11, дело 35. *Ирина Дмитриевна Зеленская*. Дневник.

4. Фонд 4000, опись 11, дело 2. *Александр Иванович Августынюк*. Мои воспоминания и переживания с момента начала Великой Отечественной войны и до конца ее. 23 июля 1941 — 9 мая 1945 года.

5. Фонд 4000, опись 11, дело 68. *Матюшина Ольга Константиновна*, дневник

6. Фонд 4000, опись 10, связка 70, 1343. Дневник воспоминаний *Алексеевой* Е.В. «В осажденном Ленинграде»

7. Фонд 4000, опись 11, дело 7. Воспоминания Бардовского, учителя литературы 156 ср. школы Смольнинского р-на и аспиранта Ленинградского Городского института усовершенствования учителей, дневник 22.06.41 — 03.01.42.

8. Фонд 5321, опись 4, дело 16. Воспоминания Т. Ф. Холмовской, члена КПСС с 1919 года, о блокаде Ленинграда.

9. Фонд 4000, опись 11, дело 24. *Гесель Айзикович Гельфер*, старший мастер 3 цеха завода имени Сталина Красногвардейского р-на. Дневник. 16 января 1942 — 14 августа 1942.

ЦЕНТРАЛЬНЫЙ ГОСУДАРСТВЕННЫЙ АРХИВ НАУЧНО-ТЕХНИЧЕСКОЙ ДОКУМЕНТАЦИИ САНКТ-ПЕТЕРБУРГА

1. Фонд Р-275, опись 21, дело 684. Анализ разрушений жилых зданий Ленинграда в результате воздушной бомбардировки.

ГОСУДАРСТВЕННЫЙ АРХИВ РОССИЙСКОЙ ФЕДЕРАЦИИ

1. Фонд 607, опись 1, дело 5. *Абрам Маринов*, Блокадный дневник.

СПИСОК ОПУБЛИКОВАННЫХ ИСТОЧНИКОВ

1. *Ольга Берггольц*. Блокадный дневник (1941–1945). Вита Нова. Санкт-Петербург 2015. ISBN 978-5-93898-529-2

2. *Ольга Берггольц*. Блокада Ленинграда. «Никто не забыт и ничто не забыто!» Москва, Яуза-каталог, 2020. ISBN 978-5-00155-239-0

3. В годы войны. Статьи и очерки. Ответственный редактор А. М. Самсонов. Издательство «Наука». 1985 год. Москва

4. *Вера Инбер*. Почти три года. (Ленинградский дневник) Москва, Яуза-каталог, 2020. ISBN 978-5-00155-232-1

5. Танцуя под обстрелами. Дневники артистов Кировского театра 1941–44 гг. из осаждённого Ленинграда. Военный музей Карельского перешейка, Выборг, 2019. ISBN 978-5-6042192-5-6

6. Труды Государственного музея истории Санкт-Петербурга. Выпуск 8. *Чекризов В. Ф.* Дневник блокадного времени. Государственный музей истории Санкт-Петербурга, 2004. ISBN 5-902671-04-3

7. *Грачев Ф.* Моя война. Военный госпиталь в блокадном Ленинграде. Издательство «Алгоритм». 2018 год. Москва ISBN 978-5-907120-04-4

8. *Павел Лукницкий*. Сквозь всю блокаду. Лениздат, 1978.

9. Блокада глазами очевидцев. Дневники и воспоминания. Составитель С. Е. Глезеров. Санкт-Петербург, Издательство «Остров» 2012 год. ISBN 978-5-94500-071-1

10. Я был там. Автобиография Геннадия Чикунова. История мальчика, пережившего блокаду. Москва, Эксмо 2021. ISBN 978-5-04-117134-6

11. *А. В. Буров*. Блокада день за днём. Лениздат, 1979

12. *Глебова* Т. Рисовать как летописец (страницы блокадного дневника) / Публ. и коммент. Л. Н. Глебовой; предисл. и подгот. текста В. Перца // Искусство Ленинграда. 1990. № 1–2

13. Н. А. *Ломагин*. В тисках голода. Блокада Ленинграда в документах германских спецслужб, НКВД и письмах ленинградцев. Аврора-дизайн, Санкт-Петербург, 2014. ISBN 978-5-97368-065-0

14. Дневник Маруси Ереминой // Детская книга войны. Дневники 1941–1945. М.: Аргументы и факты, АиФ. Доброе сердце, 2015

ФОТОГРАФИИ

1. Центральный Государственный архив кинофонофотодокументов Санкт-Петербурга

2. Российская национальная библиотека

3. Фотобанк Оборонительных сил Финляндии (SA-Kuva)

4. Национальный архив Финляндии

5. Военный музей Карельского перешейка

АВТОР-СОСТАВИТЕЛЬ ВЫРАЖАЕТ БЛАГОДАРНОСТЬ ЗА ПОМОЩЬ ПРИ ПОДГОТОВКЕ ДАННОЙ КНИГИ:

Наталии Иринчеевой,
Оксане Морозан,
Арии Напольновой,
Ольге Сальциной,
Максиму Цою,
команде добровольцев Военного музея Карельского перешейка.

ЖЕЛЕЗНЫЙ ДОЖДЬ НАД ЛЕНИНГРАДОМ

Артобстрелы и авианалёты в документах МПВО НКВД, воспоминаниях, дневниках очевидцев и фотографиях 1941—1944 гг.

Выборг, 2022

Составитель Баир Иринчеев

Издательство «Военный музей Карельского перешейка»

Главный редактор Баир Иринчеев
Наборщики Ария Напольнова, Ольга Сальцина
Корректор Наталия Иринчеева
Верстальщик Максим Цой
Цветокорректор Андрей Коновалов

Гарнитуры Literata (TypeTogether), Новая Букварная, DIN 2014 Stencil (ПараТайп).
Подписано в печать 20.12.2021.
Формат 70×100/16. Объем ??? печ. л. Бумага офсетная, печать офсетная.
Тираж 1000 экз. Заказ № ???

Отпечатано в типографии Санкт-Петербургского филиала ФГУП «Издательство «Наука», 199034, г. Санкт-Петербург, 9-я линия В.О., д. 12/28, литер А



Добро пожаловать в Военный музей Карельского перешейка в Выборге
ул. Крепостная, 26

Наш телефон (10:00–18:00):
+ 7 (904) 856-32-34 (справки по работе музея),
+7 (921) 945-69-91 (экскурсии)

www.war-museum.ru